



สถาบันถ่ายทอดเทคโนโลยีสู่ชุมชน  
มทร.ลำนานา

แผนปฏิบัติการ

ระยะเวลา 5 ปี (พ.ศ. 2566 – 2570)

สถาบันถ่ายทอดเทคโนโลยีสู่ชุมชน

สถาบันถ่ายทอดเทคโนโลยีสู่ชุมชน  
มหาวิทยาลัยเทคโนโลยีราชมงคลลำนานา





แผนปฏิบัติการ ระยะ 5 ปี (พ.ศ. 2566 – 2570)

สถาบันถ่ายทอดเทคโนโลยีสู่ชุมชน

มหาวิทยาลัยเทคโนโลยีราชมงคลล้านนา

# คำนำ

สถาบันถ่ายทอดเทคโนโลยีสู่ชุมชน (สทช.) มหาวิทยาลัยเทคโนโลยีราชมงคลล้านนาจัดทำแผนปฏิบัติราชการ ระยะ 5 ปี (พ.ศ. 2566 – 2570) เพื่อเป็นกรอบในการดำเนินงาน ให้การดำเนินงานสอดคล้องกับพันธกิจที่ส่งผลกระทบต่อผลลัพธ์อย่างเป็นรูปธรรม เกิดการบริหารงบประมาณเป็นไปอย่างมีประสิทธิภาพ สถาบันถ่ายทอดเทคโนโลยีสู่ชุมชนดำเนินการให้เชื่อมโยงกับ แผนปฏิบัติราชการ ระยะ 5 ปีของ มหาวิทยาลัยเทคโนโลยีราชมงคลล้านนาภายใต้กรอบการดำเนินงานของแผนมหาวิทยาลัย ซึ่งแบ่งเป็น 3 ระดับ ดังนี้ แผนระดับที่ 1 ยุทธศาสตร์ชาติ เป็นเป้าหมายการพัฒนาประเทศ ใช้เป็นกรอบในการจัดทำแผนต่าง ๆ ให้สอดคล้องและบูรณาการกัน แผนระดับที่ 2 อาทิจุดหมายภายใต้ยุทธศาสตร์ชาติ แผนพัฒนาเศรษฐกิจและสังคมแห่งชาติ แผนการปฏิรูปประเทศด้านต่าง ๆ นโยบายและแผนระดับชาติว่าด้วยความมั่นคงแห่งชาติ ซึ่งเป็นแผนที่เป็นการเชื่อมโยงระหว่างยุทธศาสตร์ชาติ และบริบทประเทศไทย เพื่อให้เกิดความชัดเจนมากยิ่งขึ้น และแผนระดับที่ 2 คือ แผนที่จัดทำขึ้นเพื่อสนับสนุนการดำเนินงานของแผนระดับที่ 1 และแผนระดับที่ 2 ผู้ปฏิบัติให้บรรลุเป้าหมายที่กำหนดไว้ หรือจัดทำขึ้นตามที่กฎหมายกำหนด

สถาบันถ่ายทอดเทคโนโลยีสู่ชุมชน มหาวิทยาลัยเทคโนโลยีราชมงคลล้านนา จัดทำแผนปฏิบัติราชการ ระยะ 5 ปี (พ.ศ. 2566 – 2570) เพื่อเป็นกรอบในการบริหารงาน ให้ขับเคลื่อนการดำเนินงานสู่การปฏิบัติอย่างเป็นรูปธรรม ดังนั้นการดำเนินงานของสถาบันให้บรรลุผลตามเป้าหมายและการบริหารงบประมาณเป็นไปอย่างมีประสิทธิภาพและมีประสิทธิผล รวมทั้งการติดตามและประเมินผลความสำเร็จ และการรายงานผลการปฏิบัติราชการตามนโยบายได้อย่างถูกต้องรวดเร็ว สถาบันถ่ายทอดเทคโนโลยีสู่ชุมชนหวังเป็นอย่างยิ่งว่าแผนปฏิบัติราชการ ระยะ 5 ปี (พ.ศ. 2566 – 2570) จะเป็นประโยชน์ต่อการดำเนินงานได้อย่างมีประสิทธิภาพมากขึ้นในลำดับต่อไป

สถาบันถ่ายทอดเทคโนโลยีสู่ชุมชน  
มหาวิทยาลัยเทคโนโลยีราชมงคลล้านนา

## สารบัญ

ลำดับที่	หัวข้อ	หน้า
1	คำนำ	ก
2	สารบัญ	ข
3	ส่วนที่ 1 บทสรุปผู้บริหาร	1
	2. โครงสร้างการบริหารงาน สถาบันถ่ายทอดเทคโนโลยีสู่ชุมชน	7
	3. โครงสร้างบุคลากรสถาบันถ่ายทอดเทคโนโลยีสู่ชุมชน	8
	4. วิสัยทัศน์ พันธกิจ ค่านิยมองค์กร	9
	5. กรอบนโยบายสถาบันถ่ายทอดเทคโนโลยีสู่ชุมชน	9
4	ส่วนที่ 2 ความสอดคล้องกับแผน 3 ระดับ ตามนโยบายของมติคณะรัฐมนตรี เมื่อวันที่ 4 ธันวาคม 2560	11
	2.1 แผนระดับที่ 1 ยุทธศาสตร์ชาติ	11
	2.2 แผนระดับที่ 2 (เฉพาะที่เกี่ยวข้อง)	13
	2.2.1 แผนแม่บทภายใต้ยุทธศาสตร์ชาติ	13
	2.2.2 แผนพัฒนาเศรษฐกิจและสังคมแห่งชาติ ฉบับที่ 13	25
	2.3 แผนระดับที่ 3 ที่เกี่ยวข้อง	26
	2.3.1 ชื่อแผนระดับที่ 3 แผนการอุดมศึกษาเพื่อผลิตและพัฒนากำลังคนของประเทศ พ.ศ. 2564 – 2570 ฉบับปรับปรุง พ.ศ. 2566 - 2570 ของกระทรวงการอุดมศึกษา วิทยาศาสตร์ วิจัยและนวัตกรรม	26
	2.3.2 ชื่อแผนระดับที่ 3 ร่างแผนด้านวิทยาศาสตร์ วิจัยและนวัตกรรม พ.ศ. 2566 – 2570 ของกระทรวงการอุดมศึกษา วิทยาศาสตร์ วิจัยและนวัตกรรม	28
5	3. กรอบพัฒนาแผนภาค พ.ศ. 2566 – 2570 (ภาคเหนือ)	32
6	4. 9 นโยบายมุ่งสู่ความก้าวหน้าเพื่อการพัฒนามหาวิทยาลัยอย่างยั่งยืน	42
7	ส่วนที่ 3 สารระสำคัญแผนปฏิบัติการ	56
	3.1 สารระสำคัญแผนปฏิบัติการ ระยะ 5 ปี มหาวิทยาลัยเทคโนโลยีราชมงคล ล้านนา พ.ศ. 2566 - 2570	56
	3.2 สารระสำคัญแผนปฏิบัติการ ระยะ 5 ปี พ.ศ. (2566 – 2570) สถาบันถ่ายทอดเทคโนโลยีสู่ชุมชน	64
	3.2.1 บทวิเคราะห์สภาพแวดล้อมสถาบันถ่ายทอดเทคโนโลยีสู่ชุมชน	58

	3.2.2 ความเชื่อมโยงระหว่างแผนปฏิบัติราชการระยะ 5 ปี (พ.ศ. 2566 – 2570) มหาวิทยาลัยเทคโนโลยีราชมงคลล้านนา กับยุทธศาสตร์ สถาบันถ่ายทอดเทคโนโลยีสู่ชุมชน ระยะ 5 ปี (พ.ศ. 2566 – 2570)	69
	แผนภาพความเชื่อมโยงระหว่างมหาวิทยาลัยเทคโนโลยีราชมงคลล้านนา กับยุทธศาสตร์ สถาบันถ่ายทอดเทคโนโลยีสู่ชุมชน ระยะ 5 ปี (พ.ศ. 2566 – 2570)	70
	3.2.3 ยุทธศาสตร์ กลยุทธ์ และเป้าหมายของ แผนปฏิบัติราชการ ระยะ 5 ปี (พ.ศ. 2566 – 2570) มหาวิทยาลัยเทคโนโลยีราชมงคล ที่เชื่อมโยงกับสถาบันถ่ายทอดเทคโนโลยีสู่ชุมชน ตามคำรับรองการปฏิบัติราชการ	71
	3.2.4 ยุทธศาสตร์ กลยุทธ์ ตัวชี้วัด และเป้าหมายแผนปฏิบัติราชการ ระยะ 5 ปี (พ.ศ. 2566 – 2570) ของสถาบันถ่ายทอดเทคโนโลยีสู่ชุมชน ที่สนับสนุนยุทธศาสตร์มหาวิทยาลัยเทคโนโลยีราชมงคลล้านนา	75
8	ส่วนที่ 4. การติดตามและประเมินผล	81
9.	ประมาณการงบประมาณ ตามแผนปฏิบัติราชการระยะ 5 ปี (พ.ศ. 2566 -2570)	83

## แผนปฏิบัติการราชการ ระยะ 5 ปี (พ.ศ. 2566 – 2570)

### สถาบันถ่ายทอดเทคโนโลยีสู่ชุมชน

#### ส่วนที่ 1 บทสรุปผู้บริหาร

สถาบันถ่ายทอดเทคโนโลยีสู่ชุมชน (สทช.) มหาวิทยาลัยเทคโนโลยีราชมงคลล้านนาจัดทำแผนปฏิบัติการราชการ ระยะ 5 ปี (พ.ศ. 2566 – 2570) เพื่อเป็นกรอบในการดำเนินงาน ให้การดำเนินงานสอดคล้องกับพันธกิจที่ส่งผลต่อผลลัพธ์อย่างเป็นรูปธรรม เกิดการบริหารงบประมาณเป็นไปอย่างมีประสิทธิภาพ สถาบันถ่ายทอดเทคโนโลยีสู่ชุมชนดำเนินการให้เชื่อมโยงกับ แผนปฏิบัติการราชการ ระยะ 5 ปีของ มหาวิทยาลัยเทคโนโลยีราชมงคลล้านนาภายใต้กรอบการดำเนินงานของแผนมหาวิทยาลัย ซึ่งแบ่งเป็น 3 ระดับ ดังนี้ แผนระดับที่ 1 ยุทธศาสตร์ชาติ เป็นเป้าหมายการพัฒนาประเทศ ใช้เป็นกรอบในการจัดทำแผนต่าง ๆ ให้สอดคล้องและบูรณาการกัน แผนระดับที่ 2 อาทิ แผนแม่บทภายใต้ยุทธศาสตร์ชาติ แผนพัฒนาเศรษฐกิจและสังคมแห่งชาติ แผนการปฏิรูปประเทศด้านต่าง ๆ นโยบายและแผนระดับชาติว่าด้วยความมั่นคงแห่งชาติ ซึ่งเป็นแผนที่เป็นการเชื่อมโยงระหว่างยุทธศาสตร์ชาติ และบริบทประเทศไทย เพื่อให้เกิดความชัดเจนมากยิ่งขึ้น และแผนระดับที่ 2 คือ แผนที่จัดทำขึ้นเพื่อสนับสนุนการดำเนินงานของแผนระดับที่ 1 และแผนระดับที่ 2 การปฏิบัติให้บรรลุเป้าหมายที่กำหนดไว้ หรือจัดทำขึ้นตามที่กฎหมายกำหนด

สถาบันถ่ายทอดเทคโนโลยีสู่ชุมชนมีแนวทางการขับเคลื่อนงานบริการวิชาการของมหาวิทยาลัยด้วยการบูรณาการศาสตร์ ภายใต้แนวทางและทิศทางการบริการวิชาการที่มีคุณภาพและมีประสิทธิภาพ โดยสถาบันได้สนับสนุนการดำเนินงานของมหาวิทยาลัยทั้ง 5 ยุทธศาสตร์และดำเนินงานตามยุทธศาสตร์ที่มีความสอดคล้องกันพันธกิจด้านบริการวิชาการโดยตรง อาทิ ยุทธศาสตร์การพัฒนางานวิจัยและนวัตกรรมอย่างมีอาชีพ เพื่อสร้างนวัตกรรมสิ่งประดิษฐ์ สำหรับการยกระดับ ชุมชน สังคม ประเทศ ยุทธศาสตร์การส่งเสริมสังคมภาคีเครือข่าย ยกระดับศักยภาพสังคม คุณภาพชีวิตที่เป็นมิตรกับสิ่งแวดล้อมด้วยเทคโนโลยีและนวัตกรรมแห่งล้านนาให้สามารถปรับตัวได้ทันต่อพลวัตการเปลี่ยนแปลงของโลก และยุทธศาสตร์การสืบสาน รักษา ต่อยอด ปรัชญาและศาสตร์พระราชาเพื่อการพัฒนาที่ยั่งยืน ทั้งนี้สถาบันมียุทธศาสตร์การดำเนินงาน 3 ยุทธศาสตร์ ได้แก่ 1 ยุทธศาสตร์การขับเคลื่อนงานได้ร่วมพระบารมี สนับสนุนการทำงานเชิงพื้นที่และเป้าหมายความยั่งยืน SDGs 2. ยุทธศาสตร์ การขับเคลื่อนงานถ่ายทอด เทคโนโลยี นวัตกรรมและองค์ความรู้ สู่นำไปใช้ประโยชน์ เพื่อสร้างรายได้สู่การพึ่งพาตัวเองอย่างยั่งยืน 3. ยุทธศาสตร์ การขับเคลื่อนงานสนับสนุนการบริหาร ที่มีคุณภาพ มาตรฐานรายได้สู่การพึ่งพาตัวเองอย่างยั่งยืน

ดังนั้นแนวทางการปฏิบัติเพื่อการบรรลุเป้าหมายการบริการวิชาการงานแก่สังคมและการสร้างเครือข่ายบริการวิชาการทุกระดับทั้งภายในภายนอกให้มีความเข้มแข็งและยั่งยืนต่อไปจากนโยบายของประเทศและมหาวิทยาลัยการใช้กระบวนการบริหารจัดการดำเนินกิจกรรมภายใต้หลักจริยธรรมและการจัดการที่ดี โดยรับผิดชอบต่อสังคมและสิ่งแวดล้อมทั้งภายในและภายนอกองค์กร เพื่อนำสู่เป้าหมายอันสูงสุด

นั้น การขับเคลื่อนสถาบันถ่ายทอดเทคโนโลยีสู่ชุมชนในระยะ 5 ปีที่จะพัฒนาบุคลากรให้มีศักยภาพเข้ารับบริการเพื่อการตรวจประเมิน และรับรองหรือจดทะเบียนการเป็นไปตามเกณฑ์กำหนดของกิจกรรมต่างๆหรือรับรองมาตรฐานได้ ตามแบบหน่วยรับรอง (Certification Body) คือ บุคคลที่สามารถให้บริการการตรวจประเมินและรับรองหรือจดทะเบียนการเป็นไปตามเกณฑ์กำหนดของกิจกรรมต่างๆ และมุ่งเน้นการขับเคลื่อนยุทธศาสตร์พัฒนาเชิงพื้นที่และมีเป้าหมายความยั่งยืน SDGs ด้วยการพัฒนาศูนย์ต้นแบบ ทดสอบผลผลิตทางการเกษตรและผลิตภัณฑ์ การดำเนินงานโครงการคาร์บอนเครดิต เป็นต้น รวมทั้งการพัฒนาหลักสูตรอาชีพให้บุคคลที่สนใจเข้ามา Up-skill Re-skill ซึ่งเพิ่มกลไกให้สามารถจัดทำระบบการเรียนรู้ตลอดชีวิต หรือ Lifelong Learning คือ รูปแบบหนึ่งของการศึกษาที่เริ่มต้นเรียนรู้สิ่งใหม่ ๆ ด้วยตนเอง เป็นสิ่งสำคัญที่จะทำ ให้เพิ่มศักยภาพและพร้อมรับมือกับการเปลี่ยนแปลงในอนาคต สถาบันมีพันธกิจหลักในการบริหารจัดการและดำเนินงานบริการวิชาการ เพื่อพัฒนาโลกเชิงยุทธศาสตร์ พัฒนาระบบและกลไกการถ่ายทอดองค์ความรู้ให้เกิดรูปธรรม ผ่านการวิเคราะห์ สังเคราะห์ความสอดคล้องของแผนงาน โดยจัดทำรายละเอียดแผนงาน โครงการที่สำคัญและกิจกรรม ในการขับเคลื่อนแผนงานไปสู่การปฏิบัติได้อย่างมีประสิทธิภาพ

#### ยุทธศาสตร์ชาติ พ.ศ. 2561-2580

รัฐธรรมนูญแห่งราชอาณาจักรไทย มาตรา 65 บัญญัติให้รัฐพึงจัดให้มียุทธศาสตร์ชาติเป็นเป้าหมายการพัฒนาประเทศอย่างยั่งยืนตามหลักธรรมาภิบาล เพื่อใช้เป็นกรอบในการจัดทำแผนต่างๆให้สอดคล้องและบูรณาการกันเพื่อให้เกิดเป็นการผลักดันร่วมกันไปสู่เป้าหมาย การจัดทำ การกำหนดเป้าหมาย ระยะเวลาที่จะบรรลุเป้าหมาย และสาระที่พึงมีในยุทธศาสตร์ชาติให้เป็นไปตามหลักเกณฑ์และวิธีการที่กฎหมายบัญญัติ ทั้งนี้ กฎหมายดังกล่าวต้องมีบทบัญญัติเกี่ยวกับการมีส่วนร่วมและการรับฟังความคิดเห็นของประชาชนทุกภาคส่วนอย่างทั่วถึงและกำหนดวิสัยทัศน์ “ประเทศไทยมีความมั่นคง มั่งคั่ง ยั่งยืน เป็นประเทศพัฒนาแล้ว ด้วยการพัฒนาตามหลักปรัชญาของเศรษฐกิจพอเพียง” โดยมีเป้าหมายการพัฒนาประเทศ คือ “ประเทศชาติมั่นคง ประชาชนมีความสุข เศรษฐกิจพัฒนาอย่างต่อเนื่อง สังคมเป็นธรรม ฐานทรัพยากรธรรมชาติยั่งยืน” โดยยกระดับศักยภาพของประเทศ หลากหลายมิติ พัฒนาคนในทุกมิติและในทุกช่วงวัยให้เป็นคนดี เก่ง และมีคุณภาพ สร้างโอกาสและความเสมอภาคทางสังคม สร้างการเติบโตบนคุณภาพชีวิตที่เป็นมิตรกับสิ่งแวดล้อม และมีภาครัฐของประชาชนเพื่อประชาชนและประโยชน์ส่วนรวม โดยมุ่งเน้นการพัฒนาประเทศ การสร้างสมดุลระหว่างการพัฒนาเศรษฐกิจ สังคม และสิ่งแวดล้อม โดยประกอบด้วย 6 ยุทธศาสตร์ ได้แก่ 1) ยุทธศาสตร์ชาติด้านความมั่นคง 2) ยุทธศาสตร์ชาติด้านการสร้างความสามารถในการแข่งขัน 3) ยุทธศาสตร์ชาติด้านการพัฒนาและเสริมสร้างศักยภาพทรัพยากรมนุษย์ 4) ยุทธศาสตร์ชาติด้านการสร้างโอกาสและความเสมอภาคทางสังคม 5) ยุทธศาสตร์ชาติด้านการสร้างการเติบโตบนคุณภาพชีวิตที่เป็นมิตรต่อสิ่งแวดล้อม และ 6) ยุทธศาสตร์ชาติด้านการปรับสมดุลและพัฒนาระบบการบริหารจัดการภาครัฐ ซึ่งกระทรวงการอุดมศึกษา วิทยาศาสตร์ วิจัยและนวัตกรรมเกี่ยวข้องทั้ง 6 ยุทธศาสตร์และมหาวิทยาลัยเทคโนโลยีราชมงคลล้านนา



เกี่ยวข้อง 2 ยุทธศาสตร์ คือ 2) ยุทธศาสตร์ด้านการสร้างความสามารถในการแข่งขัน 3) ยุทธศาสตร์การพัฒนา และเสริมสร้างศักยภาพทรัพยากรมนุษย์

### **แผนแม่บทภายใต้ยุทธศาสตร์ชาติ**

แผนแม่บทภายใต้ยุทธศาสตร์ชาติ เป็นแผนแม่บทเพื่อบรรลุเป้าหมายตามที่กำหนดไว้ในยุทธศาสตร์ชาติ มีทั้งสิ้น 23 แผนแม่บท ซึ่งแผนแม่บทภายใต้ยุทธศาสตร์ชาติ เป็นแผนที่จัดทำไว้เพื่อให้บรรลุเป้าหมายตามยุทธศาสตร์ชาติ โดยจะมีผลผูกพันต่อหน่วยงานของรัฐที่เกี่ยวข้องจะต้องปฏิบัติให้เป็นไปตามนั้น รวมทั้งการจัดทำงบประมาณรายจ่ายประจำปีงบประมาณจะต้องสอดคล้องกับแผนแม่บทภายใต้ยุทธศาสตร์ ทั้งนี้ มหาวิทยาลัยเทคโนโลยีราชมงคลล้านนา มีส่วนเกี่ยวข้องกับแผนแม่บทภายใต้ยุทธศาสตร์ คือ 1) ประเด็นที่ 5 การท่องเที่ยว ประเด็นที่ 11 การพัฒนาศักยภาพคนตลอดช่วงชีวิต 2) ประเด็นที่ 12 การพัฒนาการเรียนรู้ 3) ประเด็นที่ 23 การวิจัยและพัฒนานวัตกรรม

### **แผนพัฒนาเศรษฐกิจและสังคมแห่งชาติ ฉบับที่ 13 (พ.ศ. 2566-2570)**

ในช่วงระยะเวลาของแผนพัฒนาฯ ฉบับที่ 13 ประเทศไทยจะยังคงเผชิญกับแนวโน้มการเปลี่ยนแปลงต่าง ๆ ของโลก ทั้งที่เป็นแนวโน้มการเปลี่ยนแปลงระยะสั้นและระยะยาวที่สามารถคาดการณ์ผลกระทบได้ และที่ไม่สามารถคาดการณ์ผลที่จะเกิดขึ้นได้อย่างชัดเจน ซึ่งจะสร้างผลกระทบต่อประเทศไทยในมิติต่าง ๆ อย่างมีนัยสำคัญ ด้วยขนาดและลักษณะที่แตกต่างกันออกไป โดยบริบทและเงื่อนไขสภาพแวดล้อมภายในประเทศจะเป็นตัวแปรหลักที่บ่งชี้ว่าบริบทการเปลี่ยนแปลงจากภายนอกที่เกิดขึ้นจะสร้างโอกาสหรือเป็นความเสี่ยงต่อการพัฒนาประเทศ รวมถึงมีอิทธิพลต่อการกำหนดทิศทางของไทยในอนาคต การทบทวนบริบทการพัฒนาประเทศไทยได้ส่วนที่ 2 นี้ มีวัตถุประสงค์เพื่อ (1) ฉายภาพแนวโน้มการเปลี่ยนแปลงระดับโลก (Megatrends) ที่สำคัญและคาดว่าจะมีผลต่อทิศทางการพัฒนาประเทศในอนาคต (2) สรุปสาระสำคัญของผลกระทบจากการแพร่ระบาดของโรคโควิด-19 ซึ่งได้สร้างผลกระทบต่อประเทศไทยในหลากหลายมิติ และเปลี่ยนแปลงฉาบทิศทางการพัฒนาทั่วโลกไปอย่างสิ้นเชิง และ (3) ทบทวนสถานะของการพัฒนาประเทศ ทั้งในด้านความมั่นคง ความสามารถในการแข่งขัน การพัฒนาทรัพยากรมนุษย์ การสร้าง โอกาสและความเสมอภาคทางสังคม การสร้างการเติบโตที่เป็นมิตรต่อสิ่งแวดล้อม และการปรับสมดุลและ พัฒนาระบบการบริหารจัดการภาครัฐ รวมถึงนำเสนอผลที่เกิดขึ้นจากการเปลี่ยนแปลงระดับโลกและ ผลกระทบจากวิกฤตโควิด-19 ที่มีต่อประเทศไทย โดยมีองค์ประกอบหลักของการขับเคลื่อนประเทศสู่ “เศรษฐกิจสร้างคุณค่า สังคมเดินหน้าอย่างยั่งยืน” (Hi-Value and Sustainable Thailand) ดังนี้

#### **องค์ประกอบที่ 1 มิติภาคการผลิตและบริการเป้าหมาย**

- หมุดหมายที่ 1 ไทยเป็นประเทศชั้นนำด้านสินค้าเกษตรและเกษตรแปรรูปมูลค่าสูง
- หมุดหมายที่ 2 ไทยเป็นจุดหมายของการท่องเที่ยวที่เน้นคุณภาพและความยั่งยืน
- หมุดหมายที่ 3 ไทยเป็นฐานการผลิตยานยนต์ไฟฟ้าที่สำคัญของโลก
- หมุดหมายที่ 4 ไทยเป็นศูนย์กลางทางการแพทย์และสุขภาพมูลค่าสูง

- หมายเหตุที่ 5 ไทยเป็นประตูการค้าการลงทุนและยุทธศาสตร์ทางโลจิสติกส์ที่สำคัญของภูมิภาค
- หมายเหตุที่ 6 ไทยเป็นศูนย์กลางด้านดิจิทัลและอุตสาหกรรมอิเล็กทรอนิกส์อัจฉริยะของอาเซียน

#### องค์ประกอบที่ 2 มิติโอกาสและความเสมอภาคทางเศรษฐกิจและสังคม

- หมายเหตุที่ 7 ไทยมีวิสาหกิจขนาดกลางและขนาดย่อมที่เข้มแข็ง มีศักยภาพสูง และสามารถแข่งขันได้
- หมายเหตุที่ 8 ไทยมีพื้นที่และเมืองอัจฉริยะที่น่าอยู่ ปลอดภัย เติบโตได้อย่างยั่งยืน
- หมายเหตุที่ 9 ไทยมีความยากจนข้ามรุ่นลดลง และคนไทยทุกคนมีความคุ้มครองทางสังคมที่เพียงพอเหมาะสม

#### องค์ประกอบที่ 3 มิติความยั่งยืนของทรัพยากรธรรมชาติและสิ่งแวดล้อม

- หมายเหตุที่ 10 ไทยมีเศรษฐกิจหมุนเวียนและสังคมคาร์บอนต่ำ
- หมายเหตุที่ 11 ไทยสามารถลดความเสี่ยงและผลกระทบจากภัยธรรมชาติและ การเปลี่ยนแปลงสภาพภูมิอากาศ

#### องค์ประกอบที่ 4 มิติปัจจัยผลักดันการพลิกโฉมประเทศ

- หมายเหตุที่ 12 ไทยมีกำลังคนสมรรถนะสูง มุ่งเรียนรู้อย่างต่อเนื่อง ตอบโจทย์การพัฒนาแห่งอนาคต
- หมายเหตุที่ 13 ไทยมีภาครัฐที่ทันสมัย มีประสิทธิภาพ และตอบโจทย์ประชาชน

#### นโยบายรัฐบาล (นางสาวแพทองธาร ชินวัตร)

คำแถลงนโยบายคณะรัฐมนตรี (นางสาวแพทองธาร ชินวัตร) แถลงต่อรัฐสภา วันพฤหัสบดี ที่ 12 กันยายน 2567 โดยรัฐบาลได้กำหนดนโยบายในการบริหารราชการแผ่นดิน

นโยบายที่ 1 รัฐบาลจะผลักดันให้เกิดการปรับโครงสร้างหนี้ทั้งระบบ โดยเฉพาะกลุ่มสินเชื่อบ้านและรถ ช่วยเหลือลูกหนี้ทั้งในระบบและนอกระบบ ภายใต้ปรัชญา ที่จะไม่ขัดต่อวินัยทางการเงินและไม่ทำให้เกิดภาวะภัยทางจริยธรรม (Moral Hazard) ของผู้มีภาระหนี้สิน ควบคู่กับการเพิ่มความรู้ทางการเงินและส่งเสริมการออมในรูปแบบใหม่ ๆ ที่สอดคล้องกับวิถีชีวิตของคนไทย โดยจะดำเนินนโยบายผ่านสถาบันการเงินเฉพาะกิจของรัฐ ธนาคารพาณิชย์ และบริษัทบริหารสินทรัพย์

นโยบายที่ 2 รัฐบาลจะดูแลและส่งเสริมพร้อมกับปกป้องผลประโยชน์ของผู้ประกอบการไทย โดยเฉพาะ SMEs จากการแข่งขันที่ไม่เป็นธรรมของคู่แข่งต่างชาติโดยเฉพาะผ่านแพลตฟอร์มออนไลน์ และการแก้ไขปัญหาหนี้ของ SMEs เช่น การพักหนี้ การจัดทำ Matching Fund ซึ่งเป็นการลงทุนร่วมกันระหว่างรัฐบาลและเอกชน เพื่อประคับประคองให้กลับมาเป็นกลไกที่แข็งแกร่งในการขับเคลื่อนเศรษฐกิจ

นโยบายที่ 3 รัฐบาลจะเร่งออกมาตรการเพื่อลดราคาพลังงานและสาธารณูปโภค ปรับโครงสร้างราคาพลังงานควบคู่กับการเร่งรัดจัดทำ ปรับปรุงกฎหมายและระเบียบที่เกี่ยวข้องเช่น ข้อกำหนดเกี่ยวกับการทำ

สัญญาซื้อขายพลังงานได้โดยตรง (Direct PPA) รวมทั้งการพัฒนาระบบสำรองน้ำมันเชื้อเพลิงเพื่อความมั่นคงทางยุทธศาสตร์ของประเทศ (Strategic Petroleum Reserve: SPR) สำรวจหาแหล่งพลังงานเพิ่มเติม และการเจรจาประเด็นพื้นที่ทับซ้อนกับกัมพูชา (OCA) เพื่อลดต้นทุนด้านพลังงาน พร้อมทั้งผลักดันการพัฒนา ระบบขนส่งมวลชนสาธารณะ (Mass Transit) และการกำหนดโครงสร้างอัตราค่าโดยสารร่วมในเขต กรุงเทพมหานคร เพื่อรองรับนโยบาย "ค่าโดยสารราคาเดียว" ตลอดสาย เพื่อลดภาระค่าเดินทาง

นโยบายที่ 4 รัฐบาลจะสร้างรายได้ใหม่ของรัฐด้วยการนำเศรษฐกิจนอกระบบภาษี (Informal Economy) และเศรษฐกิจใต้ดิน (Underground Economy) เข้าสู่ระบบภาษีที่คาดว่าจะมีมูลค่าสูงกว่าร้อยละ 50 ของ GDP เพื่อนำไปจัดสรรสวัสดิการด้านการศึกษาสาธารณสุข และสาธารณสุขโรค รวมทั้งอุดหนุน ค่าใช้จ่ายขั้นพื้นฐานของประชาชน พร้อมทั้งจะปรับปรุงกฎหมายที่เกี่ยวข้องให้ทันสมัย สอดคล้องกับ สถานการณ์ปัจจุบัน

นโยบายที่ 5 รัฐบาลจะเร่งกระตุ้นเศรษฐกิจ สร้างความเชื่อมั่นและกระตุ้น ให้เกิดการจับจ่ายใช้สอย ควบคู่กับการบรรเทาภาระค่าใช้จ่ายและเพิ่มโอกาสในการประกอบอาชีพโดยให้ความสำคัญกับกลุ่มเปราะบาง เป็นลำดับแรก และผลักดันโครงการดิจิทัลวอลเล็ต(Digital Wallet) ซึ่งจะเป็นการวางรากฐานเศรษฐกิจดิจิทัล และพัฒนาศูนย์ข้อมูลภาครัฐ ที่มุ่งการพัฒนานโยบายที่ตอบสนองความต้องการของประชาชน พร้อมเพิ่ม โอกาสในการเข้าถึงแหล่งทุนเพื่อการพัฒนาหมู่บ้านและชุมชน และการประกอบอาชีพ

นโยบายที่ 6 รัฐบาลจะยกระดับการทำเกษตรแบบดั้งเดิมให้เป็นเกษตรทันสมัยโดยใช้แนวคิด "ตลาด นำ นวัตกรรมเสริม เพิ่มรายได้" นำเทคโนโลยีด้านการเกษตร (Agi-Tech) เช่น เกษตรแม่นยำ (Precision Agriculture) และเทคโนโลยีด้านอาหาร (Food Tech) มาใช้พัฒนาอาชีพด้านการเกษตร ประมง ปศุสัตว์ และอาชีพที่เกี่ยวข้อง เพื่อสร้างความมั่นคงทางอาหาร รวมถึงการคว้าโอกาสในตลาดใหม่ ๆ รวมทั้งอาหารฮาลาล และฟื้นฟูนโยบาย"ครัวไทยสู่ครัวโลก" ซึ่งเป็นจุดเด่นของประเทศไทยเพื่อตอบสนองความต้องการของโลก ด้านความมั่นคงทางอาหาร (Food Security) และเร่งเพิ่มมูลค่าสินค้าเกษตรและราคาพืชผลการเกษตร รวมทั้งเพื่อยกระดับรายได้ของเกษตรกร

นโยบายที่ 7 รัฐบาลจะเร่งส่งเสริมการท่องเที่ยว ด้วยการสานต่อความสำเร็จ ในการปรับโครงสร้าง การตรวจลงตราทั้งหมดของประเทศ เพื่ออำนวยความสะดวกแก่ผู้ขอวีซ่า เช่น กลุ่มผู้เข้าร่วมงานแสดงสินค้านานาชาติ (MICE) และกลุ่มชาวต่างชาติที่ทำงานทางไกล (Digital Nomad) ซึ่งสร้างรายได้จากการท่องเที่ยว ถึง ๑.๘๕๒ ล้านล้านบาท ในปี ๒๕๖๖ โดยส่งเสริมอุตสาหกรรมท่องเที่ยวรูปแบบใหม่ เพิ่มแหล่งท่องเที่ยวที่ มนุษย์สร้างขึ้น (Man-made Destinations) เช่น สวนน้ำ สวนสนุก ศูนย์การค้า สถานบันเทิงครบวงจร (Entertainment Complex) นำคอนเสิร์ต เทศกาล และการแข่งขันกีฬาระดับโลกมาจัดในประเทศไทย รวมถึงส่งเสริมการท่องเที่ยวเมืองน่าเที่ยว เพื่อดึงดูดนักท่องเที่ยวและเม็ดเงินมหาศาลที่จะกระจาย ลงสู่ ผู้ประกอบการภายในประเทศได้อย่างรวดเร็ว

นโยบายที่ 8 รัฐบาลจะแก้ปัญหาเสพติดอย่างเด็ดขาดและครบวงจรเริ่มตั้งแต่การตัดต้นตอการผลิต และจำหน่ายด้วยการร่วมมือกับประเทศเพื่อนบ้าน การสกัดกั้นควบคุมการลักลอบนำเข้าและตัดเส้นทาง การลำเลียงยาเสพติด การปราบปรามและการยึดทรัพย์ผู้ค้าอย่างเด็ดขาด การค้นหาผู้เสพในชุมชนเพื่อเข้าสู่

กระบวนการรักษา ตลอดจนการบำบัดรักษาผู้ติดยาเสพติด การฝึกอาชีพ การศึกษา และการฟื้นฟูสภาพทางสังคม รวมทั้งมีระบบติดตามดูแลช่วยเหลือเพื่อไม่ให้กลับไปสู่วงจรยาเสพติดอีก เพื่อคืนคนคุณภาพกลับสู่สังคม

นโยบายที่ 9 รัฐบาลจะเร่งแก้ปัญหาอาชญากรรม อาชญากรรมออนไลน์/มิจอาชีพ และอาชญากรรมข้ามชาติเพื่อปกป้องผลประโยชน์ของประชาชน โดยการเพิ่มศักยภาพและประสิทธิภาพในการป้องกันและปราบปรามแก๊งคอลเซ็นเตอร์ และรับมือกับอาชญากรรมออนไลน์ อย่างรวดเร็ว ช่วยเหลือเหยื่อของมิจอาชีพอย่างทันทั่วทั้งที่ โดยผนึกกำลังกับประเทศเพื่อนบ้านและสร้างกลไกการร่วมรับผิดชอบของบริษัทผู้ประกอบกิจการโทรคมนาคมและธนาคารพาณิชย์

นโยบาย 10 รัฐบาลจะส่งเสริมพัฒนาศักยภาพ และจัดสวัสดิการสังคมให้สอดคล้องกับสภาพสังคมที่เปลี่ยนแปลงไป สร้างความเท่าเทียมทางโอกาสและเศรษฐกิจโดยเฉพาะกลุ่มเปราะบางที่สำคัญ ได้แก่ คนพิการ ผู้สูงอายุ กลุ่มชาติพันธุ์ บุคคลไร้รัฐไร้สัญชาติเพื่อให้สามารถเข้าถึงสิทธิและสวัสดิการของรัฐได้โดยสะดวกตามที่กฎหมายบัญญัติ

มหาวิทยาลัยเทคโนโลยีราชมงคลล้านนา ดำเนินการผลิตบัณฑิตนักปฏิบัติให้เป็นผู้นำด้านเทคโนโลยี และก้าวไปสู่มหาวิทยาลัยนวัตกรรมเพื่อชุมชนอย่างแท้จริงและยั่งยืน โดยให้บัณฑิตเป็นที่ยอมรับของสังคมทั้งด้านวิชาการ ด้านการปฏิบัติและสามารถพัฒนามหาวิทยาลัยให้เป็นองค์กรที่สามารถตอบสนองของชุมชน จาก การสร้างความเชี่ยวชาญเฉพาะทางและสามารถถ่ายทอดองค์ความรู้เหล่านี้ กลับคืนแก่ชุมชนเพื่อสามารถสร้างอาชีพให้แก่ชุมชนอย่างยั่งยืน ด้วยการมีส่วนร่วมทางสังคม กรอบการดำเนินงานของสถาบันถ่ายทอดเทคโนโลยีสู่ชุมชน มหาวิทยาลัยเทคโนโลยีราชมงคลล้านนา ดำเนินงานด้านบริการวิชาการ เพื่อให้ตอบโจทย์ชุมชน สังคม ประเทศชาติ และนานาชาติ เพื่อให้การขับเคลื่อนการยกระดับคุณภาพชีวิตสังคม ชุมชน ทุกภาคส่วน บนพื้นฐานของการสร้างกลไกของการบริหารงานของสถาบันถ่ายทอดเทคโนโลยีสู่ชุมชนต้องมีความรับผิดชอบต่อสังคมและสิ่งแวดล้อมตามหลัก Corporate Social Responsibility (CSR) มีการดำเนินงานภายใต้หลักจริยธรรมและการจัดการที่ดี มีความรับผิดชอบต่อสังคมและสิ่งแวดล้อมทั้งภายในและภายนอกองค์กร อันนำไปสู่การพัฒนาที่ยั่งยืน เป็นศูนย์กลางการเรียนรู้ต้นแบบและเกิดหลักสูตรอาชีพเพื่อชุมชน เป็นเป้าหมายในการดำเนินงานของสถาบันที่มุ่งสู่การขับเคลื่อนงานบริการวิชาการให้เกิดผลสัมฤทธิ์ต่อการพัฒนาคุณภาพชีวิตของสังคม ชุมชนให้มีอาชีพ มีคุณภาพชีวิตที่ดีขึ้นอย่างยั่งยืน

## 2. โครงสร้างการบริหารงาน สถาบันถ่ายทอดเทคโนโลยีสู่ชุมชน

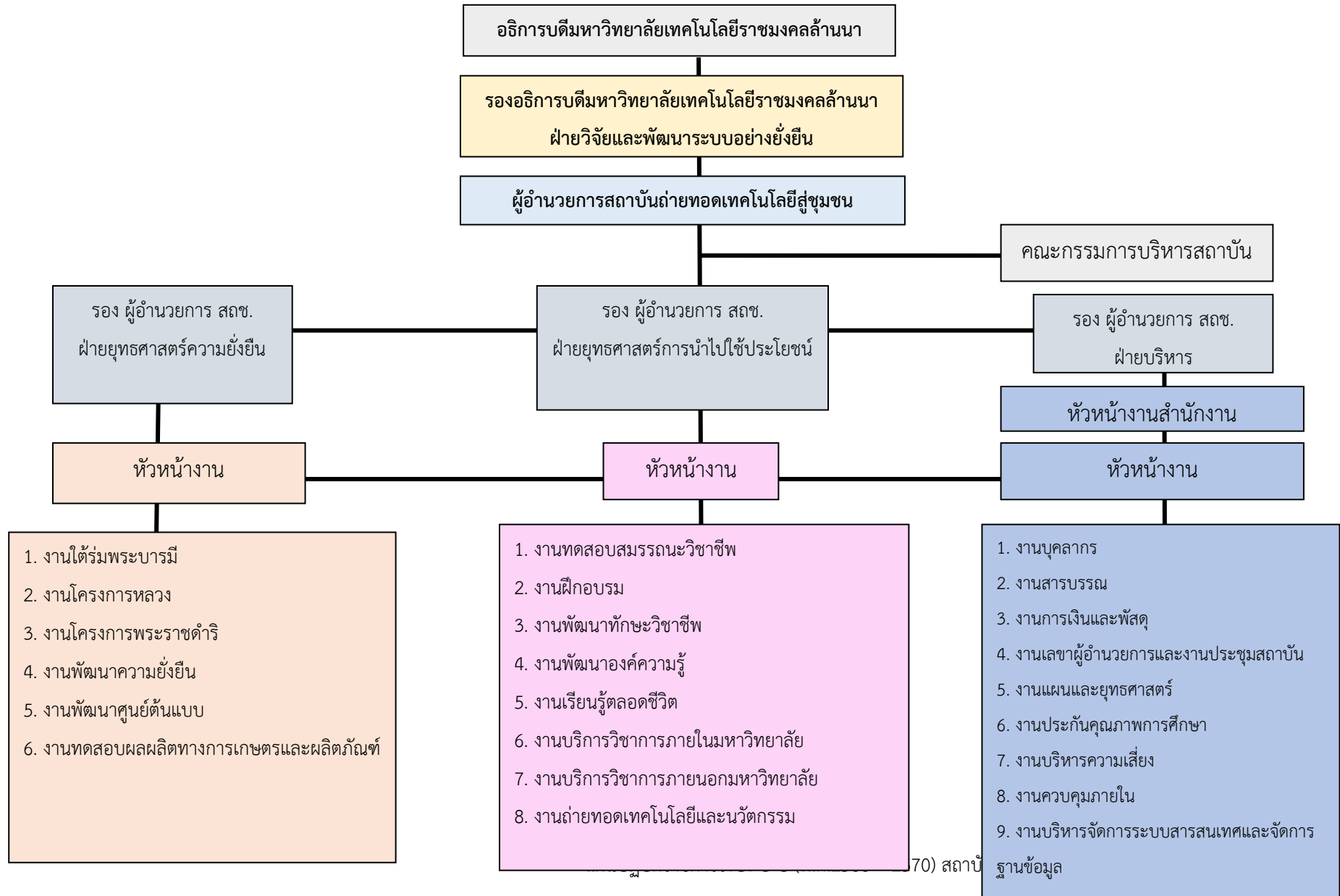

### 3. โครงสร้างบุคลากรสถาบันถ่ายทอดเทคโนโลยีสู่ชุมชน

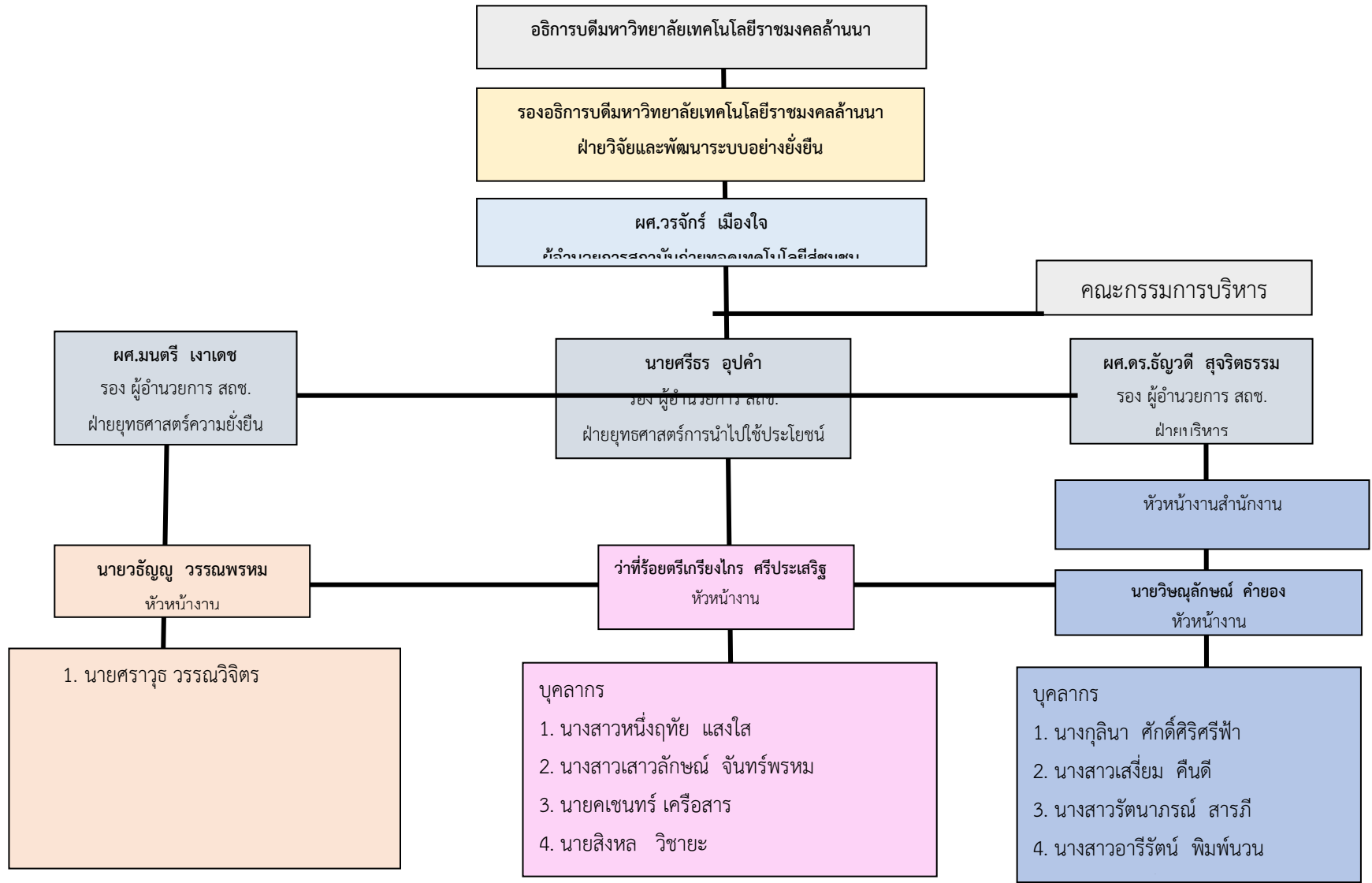

#### 4. วิสัยทัศน์ พันธกิจ ค่านิยมองค์กร

##### วิสัยทัศน์ (Vision) :

สถาบันแห่งการขับเคลื่อนงานยุทธศาสตร์งานพัฒนา งานนวัตกรรม และการถ่ายทอดองค์ความรู้ที่สร้างความยั่งยืน แก่ชุมชน สังคม ระดับประเทศ

##### พันธกิจ (Mission) :

1. ส่งเสริม สนับสนุนการขับเคลื่อนงานยุทธศาสตร์ เพื่อการพัฒนาที่ยั่งยืน
2. สนับสนุน ส่งเสริม การสืบสาน รักษา ต่อยอดปรัชญาและศาสตร์พระราชา
3. สนับสนุนการจัดการศึกษาและบริการวิชาการ ที่สร้างเครือข่ายความเข้มแข็งด้วยองค์ความรู้แก่ชุมชน สังคม
4. ส่งเสริมการเชื่อมประสาน พัฒนาองค์ความรู้ สู่อการเผยแพร่และการใช้ประโยชน์จริง
5. บริหารจัดการทรัพยากรที่มีประสิทธิภาพและทันสมัย ด้วยความโปร่งใสและมีธรรมาภิบาล

##### ค่านิยมร่วม (Core Value) :

สนับสนุน ส่งเสริม สร้างสรรค์ นวัตกรรมอย่างยั่งยืน

#### 5. กรอบนโยบายสถาบันถ่ายทอดเทคโนโลยีสู่ชุมชน

กรอบแนวทางการพัฒนาสถาบันถ่ายทอดเทคโนโลยีสู่ชุมชน ที่มุ่งให้เกิดพลังการขับเคลื่อนเพื่อพัฒนาหน่วยงานที่สอดคล้องกับทิศทางการมุ่งเป้าของมหาวิทยาลัย และเป็นส่วนหนึ่งของการพลิกโฉมการพัฒนา มหาวิทยาลัยด้วยการขับเคลื่อนองค์ความรู้จากงานวิชาการสู่นักดที่ตอบสนองชุมชน สังคม ประเทศ ในทุกมิติอย่างยั่งยืน โดยมีกรอบนโยบายสำคัญที่ใช้ในการขับเคลื่อนการดำเนินการ ได้แก่

1. ขับเคลื่อนมหาวิทยาลัยสู่การพัฒนา “มหาวิทยาลัยยั่งยืน”
2. สืบสาน รักษา ต่อยอดศาสตร์พระราชาด้วยฐาน “งานสร้างสรรค์”
3. ส่งเสริมสนับสนุนบุคลากรพัฒนางานวิชาการสร้าง “องค์ความรู้เพื่อชุมชนสังคม”
4. ส่งเสริมการเผยแพร่ถ่ายทอดองค์ความรู้ “สู่การใช้ประโยชน์ อย่างเป็นรูปธรรม”
5. บริหารจัดการเชิงรุกเพื่อการส่งเสริมสนับสนุนการบริการวิชาการที่ “โปร่งใส มีประสิทธิภาพทันสมัยและเป็นเลิศ

##### แนวทางการขับเคลื่อนนโยบาย

การขับเคลื่อนนโยบายภายใต้กรอบแนวคิด PDCA เพื่อให้เกิดผลลัพธ์ที่สร้างการเปลี่ยนแปลงอย่างก้าวกระโดดอย่างเป็นรูปธรรมในด้านที่ จะพลิกโฉมมหาวิทยาลัยโดยการขับเคลื่อนของหน่วยงาน จึงได้กำหนด

จุดมุ่งเน้นของนโยบาย (High-priority Policy) บนฐานของทิศทางของแผนการขับเคลื่อนมหาวิทยาลัยเทคโนโลยีราชมงคลล้านนา ที่สำคัญ ดังนี้

1. ขับเคลื่อนมหาวิทยาลัยสู่การพัฒนา “มหาวิทยาลัยยั่งยืน”
2. สืบสานรักษาต่อยอดศาสตร์พระราชาดำรงฐาน “งานสร้างสรรค์”
3. ส่งเสริมสนับสนุนบุคลากรพัฒนางานวิชาการสร้าง “องค์ความรู้เพื่อชุมชนสังคม”
4. ส่งเสริมการเผยแพร่ถ่ายทอดองค์ความรู้ “สู่การใช้ประโยชน์อย่างเป็นรูปธรรม”
5. บริหารจัดการเชิงรุกเพื่อการส่งเสริมสนับสนุนการบริการวิชาการที่ “โปร่งใส มีประสิทธิภาพ ทันสมัยและเป็นเลิศ”

กรอบระยะเวลาการขับเคลื่อน

เป็นการใช้แนวคิดการขับเคลื่อนหน่วยงานแบบ Foresight ที่มุ่งให้เกิดการคาดการณ์ ฉายภาพในอนาคตสู่การเตรียมความพร้อมเพื่อการรับมือและตั้งตัวในปัจจุบัน ให้สามารถรองรับการเปลี่ยนแปลงที่อาจเกิดขึ้นในอนาคตในรูปแบบต่าง ๆ ได้อย่างเป็นระบบ โดยมีรายละเอียดของกรอบระยะเวลาการขับเคลื่อน 3 ระยะ ดังนี้

**ระยะเร่งด่วน (ปีที่ 1) :** การปรับตัวของหน่วยงานที่ต้องสอดคล้องกับบริบทและสถานการณ์การเปลี่ยนแปลง โดยเริ่มทำทันทีและให้แล้วเสร็จภายในปีที่ 1

**ระยะกลาง (ปีที่ 2-3) :** การส่งเสริมพัฒนาสร้างทักษะให้กับบุคลากรทุกช่วงวัยรองรับการทำงานแบบพลวัต โดยเริ่มทำภายในปีที่ 2 และให้แล้วเสร็จไม่เกินปีที่ 3

**ระยะยาว (ปีที่ 4) :** การส่งเสริมการพัฒนา เทคโนโลยี นวัตกรรม Mega Trend ที่สร้างสรรค์ สร้างความเปลี่ยนแปลงและยั่งยืนให้แก่มหาวิทยาลัย โดยเริ่มทำควบคู่ไปกับระยะเร่งด่วนและระยะกลาง ซึ่งมีระยะเวลาดำเนินการทั้งสิ้น 4 ปี และให้แล้วเสร็จภายในปีที่ 4

กลไกการสนับสนุน 4 รูปแบบ

1. การสนับสนุนทางการเงิน (Finance) ผ่านกลไกการให้ทุนที่ออกแบบอย่างเหมาะสมเป็นระบบ
2. การสนับสนุนการสร้างเครือข่าย (Network) ผ่านกิจกรรมส่งเสริมแลกเปลี่ยนองค์ความรู้สู่การพัฒนาต่อยอด
3. การสนับสนุนการสร้างศักยภาพด้านการบริหารจัดการด้วยการพัฒนาหลักข้อกฎหมาย เพื่อสนับสนุนการขับเคลื่อนที่มีประสิทธิภาพและยั่งยืน
4. การสนับสนุนกลไกการปฏิรูป การขับเคลื่อนองค์กรแบบก้าวหน้า สร้างสรรค์และยั่งยืน



## ส่วนที่ 2 ความสอดคล้องกับแผน 3 ระดับ ตามนโยบายของมติคณะรัฐมนตรี เมื่อวันที่ 4 ธันวาคม 2560

### 2.1 แผนระดับที่ 1 ยุทธศาสตร์ชาติ

#### 1) ยุทธศาสตร์ชาติ ด้านการพัฒนาและเสริมสร้างศักยภาพทรัพยากรมนุษย์

##### (1) เป้าหมาย

- คนไทยเป็นคนดีคนเก่งมีคุณภาพพร้อมสำหรับวิถีชีวิตในศตวรรษที่ 21
- สังคมไทยมีสภาพแวดล้อมที่เอื้อและสนับสนุนต่อการพัฒนาคนตลอดช่วงชีวิต

##### (2) ประเด็นยุทธศาสตร์

- ประเด็นการพัฒนาศักยภาพคนตลอดช่วงชีวิต มุ่งเน้นการพัฒนาคนเชิงคุณภาพในช่วงทุกวัยตั้งแต่ช่วงการตั้งครรภ์ ปฐมวัย วัยเด็ก วัยรุ่น วัยเรียน วัยผู้ใหญ่ วัยแรงงาน และวัยผู้สูงอายุ เพื่อสร้างทรัพยากรมนุษย์ที่มีศักยภาพมีทักษะความรู้เป็นคนดีมีวินัยเรียนรู้ได้ด้วยตนเองในทุกช่วงวัยมีความรอบรู้ทางการเงินมีความสามารถการวางแผนชีวิตและการวางแผนทางการเงินที่เหมาะสมในแต่ละช่วงวัย ความสามารถในการดำรงชีวิตอย่างมีคุณค่ารวมถึงการพัฒนาและปรับทัศนคติให้คนทุกช่วงวัยที่เคยกระทำผิดได้กลับมาใช้ชีวิตในสังคมได้อย่างสงบสุขและเป็นกำลังสำคัญในการพัฒนาประเทศ

- ประเด็นปฏิรูปกระบวนการเรียนรู้ที่ตอบสนองต่อการเปลี่ยนแปลงในศตวรรษที่ 21 โดยมุ่งเน้นผู้เรียนให้มีทักษะการเรียนรู้และมีใจใฝ่เรียนรู้ตลอดเวลา มีการออกแบบระบบการเรียนรู้ใหม่การเปลี่ยนแปลงบทบาทครูการเพิ่มประสิทธิภาพระบบบริหารจัดการศึกษาและการพัฒนาระบบการเรียนรู้ตลอดชีวิตการสร้างความตื่นตัวให้คนไทยตระหนักถึงบทบาทความรับผิดชอบและการวางตำแหน่งของประเทศไทยในภูมิภาคเอเชียอาคเนย์และประชาคมโลกการวางพื้นฐานระบบรองรับการเรียนรู้โดยใช้ดิจิทัลแพลตฟอร์มและการสร้างระบบการศึกษาเพื่อเป็นเลิศทางวิชาการระดับนานาชาติ

- ประเด็นการสร้างสภาพแวดล้อมที่เอื้อต่อการพัฒนาและเสริมสร้างศักยภาพทรัพยากรมนุษย์ มุ่งเน้นการสร้างความปลอดภัยที่มีสุขของครอบครัวไทย การส่งเสริมบทบาทในการมีส่วนร่วมของภาครัฐ ภาคเอกชน ครอบครัวและชุมชนในการพัฒนาทรัพยากรมนุษย์ การปลูกฝังและพัฒนาทักษะนอกห้องเรียนและการพัฒนาระบบฐานข้อมูลเพื่อการพัฒนาทรัพยากรมนุษย์

##### (3) การบรรลุเป้าหมายตามยุทธศาสตร์ชาติ

เกิดการพัฒนาคุณภาพชีวิตสุขภาวะและความเป็นอยู่ของคนไทยดีขึ้นเกิดผลสัมฤทธิ์ทางการศึกษาและการเรียนรู้ตลอดชีวิตเกิดการพัฒนาสังคมและครอบครัวไทย

#### 2) ยุทธศาสตร์ชาติด้านการสร้างความสามารถในการแข่งขัน

##### (1) เป้าหมาย

- ประเทศไทยเป็นประเทศที่พัฒนาแล้ว เศรษฐกิจเติบโตอย่างมีเสถียรภาพและยั่งยืน
- ประเทศไทยมีขีดความสามารถในการแข่งขันสูงขึ้น

## (2) ประเด็นยุทธศาสตร์

- **ประเด็นการเกษตรสร้างมูลค่า** ประเทศไทยเป็นหนึ่งในผู้เล่นสำคัญด้านการผลิตและการค้าสินค้าเกษตรในเวทีโลกด้วยพื้นฐานทางพืชเกษตรเขตร้อนและมีข้อได้เปรียบด้านความหลากหลายทางชีวภาพที่สามารถพัฒนาต่อยอดโครงสร้างธุรกิจการเกษตรด้วยการสร้างมูลค่าเพิ่ม เน้นเกษตรคุณภาพสูงและขับเคลื่อนการเกษตรด้วยเทคโนโลยีและนวัตกรรม ที่ให้ความสำคัญกับการเพิ่มผลผลิตการผลิตทั้งเชิงปริมาณและมูลค่าและความหลากหลายของสินค้าเกษตรเพื่อรักษารายได้เดิมและสร้างฐานอนาคตใหม่ที่สร้างรายได้สูง ทั้งเกษตรอัตลักษณ์พื้นถิ่น เกษตรปลอดภัยเกษตรชีวภาพ เกษตรแปรรูป และเกษตรอัจฉริยะ เพื่อให้เกษตรกรมีรายได้สูงขึ้น

- **ประเด็นอุตสาหกรรมและบริการแห่งอนาคต** อุตสาหกรรมและบริการไทยต้องพร้อมรับมือและสร้างโอกาสจากความท้าทายที่เกิดขึ้นจากการปฏิวัติอุตสาหกรรมครั้งที่ 4 ที่เป็นผลของการหล่อหลอมเทคโนโลยีดิจิทัล เทคโนโลยีชีวภาพ และเทคโนโลยีทางกายภาพเข้าด้วยกัน ก่อให้เกิดการเปลี่ยนแปลงทางเศรษฐกิจและสังคมอย่างรวดเร็วเป็นวงกว้างและลึกซึ้งทั้ง ระบบอย่างที่ไม่เคยปรากฏมาก่อน ประเทศไทยจึงจำเป็นต้องเปลี่ยนแปลงพื้นฐานโครงสร้างอุตสาหกรรมและบริการ โดยสร้างอุตสาหกรรมและบริการแห่งอนาคตที่ขับเคลื่อนประเทศไทยไปสู่ประเทศพัฒนาแล้วด้วยนวัตกรรมและ เทคโนโลยีแห่งอนาคต เพิ่มบุคลากรที่มีทักษะและความรู้ตามความต้องการของตลาด สร้างระบบนิเวศอุตสาหกรรมและบริการที่เหมาะสมและสนับสนุนการพัฒนาอุตสาหกรรมและบริการอย่างยั่งยืน

- **ประเด็นสร้างความหลากหลายด้านการท่องเที่ยว** โดยรักษาการเป็นจุดหมายปลายทางที่สำคัญของการท่องเที่ยวระดับโลกที่ดึงดูดนักท่องเที่ยวทุกระดับและสัดส่วนของนักท่องเที่ยวที่มีคุณภาพสูง มุ่งพัฒนาธุรกิจด้านการท่องเที่ยวให้มีมูลค่าสูงเพิ่มมากยิ่งขึ้น ด้วยอัตลักษณ์และวัฒนธรรมไทยและใช้ประโยชน์จากข้อมูลและภูมิปัญญาท้องถิ่นเพื่อสร้างสรรค์คุณค่าทางเศรษฐกิจและความหลากหลายของการท่องเที่ยวให้สอดคล้องกับทิศทางและแนวโน้มของตลาดยุคใหม่ โดยใช้การสร้างและใช้ประโยชน์จากข้อมูลขนาดใหญ่ รวมทั้งเทคโนโลยีและนวัตกรรมในการส่งเสริมการตลาดการดูแลความปลอดภัยและอำนวยความสะดวกแก่นักท่องเที่ยวทุกกลุ่ม รวมถึงคนพิการและผู้สูงอายุ การใช้ประโยชน์จากการท่องเที่ยวให้เอื้อต่อผลิตภัณฑ์ชุมชนและเศรษฐกิจต่อเนื่อง พัฒนาแหล่งท่องเที่ยวเดิมและสร้างแหล่งท่องเที่ยวใหม่ที่มีเอกลักษณ์เฉพาะ โดยคำนึงถึงศักยภาพของแต่ละพื้นที่ การส่งเสริมการท่องเที่ยวพำนักระยะยาว ตลอดจนส่งเสริมการพัฒนาโครงสร้างพื้นฐาน ระบบนิเวศ และทรัพยากรที่เอื้อต่อการเติบโตของการท่องเที่ยวที่มีคุณภาพ เพื่อกระจายโอกาสในการสร้างรายได้ไปสู่ชุมชนและเมืองอย่างทั่วถึงและยั่งยืน และพัฒนาการเชื่อมโยงการท่องเที่ยวไทยกับประเทศอื่น ๆ ในภูมิภาคเพื่อการเป็นแม่เหล็กดึงดูดนักท่องเที่ยวอย่างประทับใจตลอดการท่องเที่ยวจนเกิดการท่องเที่ยวซ้ำและแนะนำต่อ

- **ประเด็นโครงสร้างพื้นฐาน เชื่อมไทย เชื่อมโลก** โครงสร้างพื้นฐานเป็นสิ่งจำเป็นสำหรับประเทศไทยในการก้าวสู่การเป็นศูนย์กลางเศรษฐกิจอาเซียน และเป็นจุดเชื่อมต่อที่สำคัญของภูมิภาคเอเชียในยุคของการเปลี่ยนแปลงทางด้านเทคโนโลยีอย่างรวดเร็วและรุนแรง โครงสร้างพื้นฐานจะครอบคลุมถึงโครงสร้างพื้นฐานทางกายภาพในด้านโครงข่ายคมนาคม พื้นที่และเมือง รวมถึงเทคโนโลยี ตลอดจนโครงสร้างพื้นฐาน

ทางเศรษฐกิจ เพื่ออำนวยความสะดวกและลดต้นทุนในการเคลื่อนย้ายสินค้าบริการ เงินทุน บุคลากร และเชื่อมโยงประเทศไทยกับประชาคมโลก

- **พัฒนาเศรษฐกิจบนพื้นฐานผู้ประกอบการยุคใหม่** สร้างและพัฒนาผู้ประกอบการยุคใหม่ ไม่ว่าจะเป็นผู้ประกอบการรายใหญ่ กลาง เล็ก วิสาหกิจเริ่มต้น วิสาหกิจชุมชนหรือวิสาหกิจเพื่อสังคม รวมทั้งเกษตรกร ให้เป็นผู้ประกอบการยุคใหม่ ที่มีทักษะและจิตวิญญาณของการเป็นผู้ประกอบการที่มีความสามารถในการแข่งขันและมีอัตลักษณ์ชัดเจน โดยมีนวัตกรรมใน 3 ด้าน คือ นวัตกรรมในการสร้างโมเดลธุรกิจ นวัตกรรมในเชิงสินค้าและบริการ และนวัตกรรมในเชิงกระบวนการผลิตและบริการ พร้อมทั้งเป็นนักการค้าที่เข้มแข็งที่จะนำไปสู่การสนับสนุนการเป็นชาติการค้ามีความสามารถในการเข้าถึงตลาดทั้งในและต่างประเทศเป็นผู้ประกอบการที่“ผลิตเก่ง ขายเก่ง” หรือ “ซื้อเป็น ขายเป็น” บริการเป็นเลิศ สามารถขยายการค้าและการลงทุนไปต่างประเทศ รวมทั้งส่งเสริมให้ผู้ประกอบการมีธรรมาภิบาล

### (3) การบรรลุเป้าหมายตามยุทธศาสตร์ชาติ

เกิดการขยายตัวของผลิตภัณฑ์มวลรวมภายในประเทศ และการกระจายรายได้ เพิ่มผลิตภาพการผลิตของประเทศ ทั้งในปัจจัยการผลิตและแรงงาน เกิดการลงทุนเพื่อการวิจัยและพัฒนาความสามารถในการแข่งขันของประเทศเพิ่มขึ้น

## 2.2 แผนระดับที่ 2 (เฉพาะที่เกี่ยวข้อง)

### 2.2.1 แผนแม่บทภายใต้ยุทธศาสตร์ชาติ

#### (1) ประเด็น การพัฒนาศักยภาพคนตลอดช่วงชีวิต

##### (1.1) เป้าหมายระดับประเด็นของแผนแม่บทฯ

เป้าหมายที่ 1 คนไทยทุกช่วงวัยมีคุณภาพเพิ่มขึ้น ได้รับการพัฒนาอย่างสมดุล ทั้งด้านร่างกาย สติปัญญาและคุณธรรมจริยธรรม เป็นผู้ที่มีความรู้และทักษะในศตวรรษที่ 21 รักการเรียนรู้อย่างต่อเนื่องตลอดชีวิต

การบรรลุเป้าหมายตามแผนแม่บทฯ ดัชนีการพัฒนามนุษย์ (ค่าคะแนน) 0.79

(1.2) แผนย่อยของแผนแม่บทฯ การสร้างสภาพแวดล้อมที่เอื้อต่อการพัฒนาและเสริมสร้างศักยภาพมนุษย์ การพัฒนาทรัพยากรมนุษย์ของประเทศ จำเป็นต้องมุ่งเน้นการพัฒนาและยกระดับคนในทุกมิติและในทุกช่วงวัยให้เป็นทรัพยากรมนุษย์ที่ดี เก่ง และมีคุณภาพพร้อมขับเคลื่อนการพัฒนาประเทศไปข้างหน้าได้อย่างเต็มศักยภาพ ซึ่งจำเป็นต้องมีการเสริมสร้างสภาพแวดล้อมที่เอื้อต่อการพัฒนาและเสริมสร้างศักยภาพทรัพยากรมนุษย์อย่างเป็นระบบตั้งแต่ระดับครอบครัว ชุมชน สังคม และการมีระบบและกลไกรองรับการพัฒนาทรัพยากรมนุษย์ที่มีประสิทธิภาพ

#### แนวทางการพัฒนา

1) **สร้างความอยู่ดีมีสุขของครอบครัวไทย** สร้างครอบครัวที่เหมาะสมกับโลกในศตวรรษที่ 21 โดยส่งเสริมความรู้ในการวางแผนชีวิตที่เหมาะสมกับค่านิยมของคนรุ่นใหม่ และการจัดกิจกรรมที่เหมาะสมบน

ฐานความรู้ทางวิชาการตั้งแต่ช่วงตั้งครรภ์และถึงช่วงอายุต่าง ๆ พัฒนาทักษะชีวิตและการเรียนรู้ การทำงาน และการดำรงชีวิตอย่างมีคุณภาพของประชากรแต่ละช่วงวัย รวมถึงการให้ทุกภาคส่วนในสังคมเข้ามามีส่วนร่วม พร้อมทั้งพัฒนาสภาพแวดล้อมที่เอื้อต่อการสร้างครอบครัวอบอุ่นเข้มแข็ง โดยเน้นการส่งเสริมการเกื้อกูลกันของคนทุกวัยในครอบครัวในการดูแลสมาชิกในครอบครัว การส่งเสริมนโยบายการสร้างสมดุลระหว่างชีวิตและการทำงาน การส่งเสริมสนับสนุนภาคเอกชน สถานประกอบการจัดบริการที่ส่งเสริมและพัฒนาทรัพยากรมนุษย์และสนับสนุนครอบครัวในการเลี้ยงดูบุตรและการดูแลผู้สูงอายุ การสนับสนุนควบคู่กับการปฏิรูปสื่อให้มีบทบาทในเชิงสร้างสรรค์ในการให้ความรู้ต่อการพัฒนาและเสริมสร้างความเข้มแข็งครอบครัว โดยที่จะต้องมียุทธศาสตร์การจัดการที่อยู่อาศัยสำหรับครอบครัวที่เอื้อต่อการดำรงชีวิตครอบครัว ส่งเสริมพัฒนาการเด็ก และมีความปลอดภัย มีระบบสนับสนุนในการดูแลเด็กและครอบครัวในชุมชนที่มีคุณภาพมาตรฐาน รวมทั้งมีระบบสนับสนุนในการทำงานที่เอื้อต่อครอบครัวที่ทุกภาคส่วนการพัฒนาสนับสนุนการจัดสวัสดิการ และการส่งเสริมคุณภาพชีวิตที่ดีในการทำงานที่สมดุลระหว่างชีวิตการทำงานและชีวิตครอบครัว

**2) ส่งเสริมบทบาทการมีส่วนร่วมของภาครัฐ** ภาคเอกชน องค์กรปกครองส่วนท้องถิ่น ครอบครัว และชุมชนในการพัฒนาทรัพยากรมนุษย์ ปลูกฝังและพัฒนาทักษะนอกห้องเรียน สร้างกระบวนการเรียนรู้และพัฒนาทักษะของประชากรให้สอดคล้องกับความเปลี่ยนแปลงของโลกในอนาคต สร้างความตระหนักถึงความสำคัญของการพัฒนาตนเองและการมีส่วนร่วมในการแก้ปัญหาและพัฒนาสังคม รวมทั้งสนับสนุนด้านวิชาการและสร้างนวัตกรรมที่สนับสนุนการพัฒนาและเสริมสร้างศักยภาพคน เพื่อให้องค์กรเครือข่ายชุมชนมีความเข้มแข็ง และมีกลไกการพัฒนาระดับพื้นที่ที่ประชาชน ชุมชน องค์กรภาครัฐ ภาคเอกชนมีส่วนร่วมในการพัฒนา เฝ้าระวัง และติดตามการดำเนินงานส่งผลให้การพัฒนาทรัพยากรมนุษย์มีประสิทธิภาพและประสิทธิผลได้อย่างเป็นรูปธรรม การปลูกฝังและพัฒนาทักษะนอกห้องเรียน โดยเน้นให้พ่อแม่มีวัฒนธรรมที่ปลูกฝังให้ลูกเพิ่มพูนทักษะการเรียนรู้ชีวิต ดนตรี กีฬา ศิลปะ รวมทั้งส่งเสริมให้ทุกภาคส่วนเปิดพื้นที่แห่งการเรียนรู้ และจัดกระบวนการเรียนรู้ที่หลากหลายและเหมาะสม เอื้อแก่ครอบครัวทุกลักษณะ

**3) พัฒนาระบบฐานข้อมูลเพื่อการพัฒนาทรัพยากรมนุษย์ที่มีความเชื่อมโยงและบูรณาการข้อมูล** ด้านการพัฒนาทรัพยากรมนุษย์ระหว่างภาคีการพัฒนาต่าง ๆ โดยการเชื่อมโยงข้อมูลที่เกี่ยวข้องกับการศึกษา การพัฒนาตนเอง สุขภาพ และการพัฒนาอาชีพในตลอดช่วงชีวิต เพื่อเสริมและสร้างศักยภาพของการดำเนินการพัฒนาทรัพยากรมนุษย์ตามพันธกิจของแต่ละหน่วยงานให้มีความเข้มแข็งและตอบโจทย์ประเทศ เป็นฐานข้อมูลการพัฒนาทรัพยากรมนุษย์ของประเทศไทยที่มีประสิทธิภาพและประสิทธิผล สามารถประเมินจุดอ่อน จุดแข็ง และศักยภาพบุคคลของประเทศ นำไปสู่การตัดสินใจระดับนโยบายและปฏิบัติ เพื่อพัฒนาคนไทยอย่างมีทิศทางและสอดคล้องกับการพัฒนาประเทศไทยในอนาคต รวมถึงข้อมูลที่สนับสนุนการผลิตกำลังแรงงานที่มีทักษะตรงต่อความต้องการของตลาดงานในอนาคต และใช้ประกอบการตัดสินใจในการศึกษาต่อมีธนาคารคลังสมองเพื่อรวบรวมผู้สูงอายุที่มีความรู้ ประสบการณ์ และทักษะเพื่อถ่ายทอดความรู้ ประสบการณ์ และทักษะให้เกิดประโยชน์ต่อประเทศชาติ

## เป้าหมายของแผนย่อย

วัยเรียน/วัยรุ่น มีความรู้และทักษะในศตวรรษที่ ๒๑ ครบถ้วน รู้จักคิด วิเคราะห์ รักการเรียนรู้ มีสำนึกพลเมือง มีความกล้าหาญทางจริยธรรม มีความสามารถในการแก้ปัญหา ปรับตัว สื่อสาร และทำงานร่วมกับผู้อื่นได้อย่างมีประสิทธิภาพตลอดชีวิตดีขึ้น

### การบรรลุเป้าหมายตามแผนย่อยของแผนแม่บทฯ

คะแนนความสามารถในการแข่งขันการพัฒนาทุนมนุษย์ด้านทักษะ (Skill) ของ World Economic Forum (WEF) เพิ่มขึ้นร้อยละ 20

(1.4) แผนย่อยของแผนแม่บทฯ การพัฒนาและยกระดับศักยภาพวัยแรงงาน ช่วงวัยแรงงาน เน้นการพัฒนาและยกระดับศักยภาพ ทักษะ และสมรรถนะแรงงานอย่างต่อเนื่อง สอดคล้องกับความสามารถเฉพาะบุคคลและความต้องการของตลาดแรงงาน ทั้งทักษะฝีมือ ทักษะด้านเทคโนโลยี ทักษะภาษา มีการทำงานตามหลักการทำงานที่มีคุณค่าเพื่อสร้างผลิตภาพเพิ่มให้กับประเทศ มีวัฒนธรรมการทำงานที่พึงประสงค์ มีความรู้ความเข้าใจและมีทักษะทางการเงินเพื่อให้สามารถบริหารจัดการการเงินของตนเองและครอบครัว มีการวางแผนทางการเงินและการออม การรับผิดชอบของพ่อแม่ต่อครอบครัว มีการพัฒนาระบบการพัฒนาทักษะ และการอำนวยความสะดวกในการพัฒนาและยกระดับศักยภาพความรู้ ทักษะฝีมือ ความชำนาญพิเศษ การเป็นผู้ประกอบการใหม่ และการพัฒนาต่อยอดความรู้ในการสร้างสรรค์งานใหม่ ๆ รวมทั้งมาตรการขยายอายุการทำงาน ตลอดจนการดึงดูดกลุ่มผู้เชี่ยวชาญต่างชาติและคนไทยที่มีความสามารถพิเศษในต่างประเทศ ในด้านต่าง ๆ ให้มาสร้างและพัฒนาประเทศ ทั้งในรูปแบบการทำงานชั่วคราวและถาวรตามความเหมาะสมของเป้าหมายการพัฒนาประเทศในช่วงระยะเวลาต่าง ๆ รวมถึงผู้มีความสามารถที่มีศักยภาพสูงด้านต่าง ๆ ลูกหลานชาวต่างชาติที่กำเนิดในประเทศไทยที่มีความสามารถพิเศษ และการรับเด็กและเยาวชนที่มีความสามารถพิเศษจากทั่วโลก และผู้เชี่ยวชาญที่มีศักยภาพหรือทักษะสูงในสาขาต่าง ๆ ที่เป็นประโยชน์ต่อการพัฒนาประเทศ ควบคู่กับการรักษาและส่งเสริมผู้มีความสามารถพิเศษทั้งคนไทยหรือคนต่างชาติที่กำเนิดในประเทศไทยได้แสดงศักยภาพและใช้ความสามารถในการทำประโยชน์และสร้างชื่อเสียงให้แก่ประเทศ นอกจากนี้ ยังต้องคำนึงถึงการพัฒนา การปรับเปลี่ยนทัศนคติ และสร้างศักยภาพให้ผู้ที่เคยกระทำผิดสามารถประกอบอาชีพ เป็นกำลังในการพัฒนาประเทศ และอยู่ในสังคมอย่างสงบสุข

### แนวทางการพัฒนา

1) ยกระดับศักยภาพ ทักษะและสมรรถนะของคนในช่วงวัยทำงานให้มีคุณภาพมาตรฐานสอดคล้องกับความสามารถเฉพาะบุคคลและความต้องการของตลาดงาน รวมทั้งเทคโนโลยีสมัยใหม่ เพื่อสร้างความเข้มแข็งเศรษฐกิจและผลิตภาพเพิ่มขึ้นให้กับประเทศ

2) เสริมสร้างวัฒนธรรมการทำงานที่พึงประสงค์ และความรู้ความเข้าใจและทักษะทางการเงิน เพื่อเสริมสร้างความมั่นคงและหลักประกันของตนเองและครอบครัว รวมทั้งสร้างเสริมคุณภาพชีวิตที่ดีให้กับวัยทำงานผ่านระบบการคุ้มครองทางสังคมและการส่งเสริมการออม

3) ส่งเสริมและสนับสนุนการพัฒนาทักษะแรงงานฝีมือให้เป็นผู้ประกอบการใหม่ และสามารถพัฒนาต่อยอดความรู้ในการสร้างสรรค์งานใหม่ ๆ และมีโอกาสและทางเลือกทำงานและสร้างงาน

4) ส่งเสริมกลุ่มผู้เชี่ยวชาญต่างชาติและคนไทยที่มีความสามารถพิเศษในต่างประเทศ ทั้งในรูปแบบการทำงานชั่วคราวและถาวร เพื่อสร้างความสามารถในการแข่งขันให้กับประเทศ รวมทั้งส่งเสริมสนับสนุนผู้มีความสามารถพิเศษทั้งคนไทยหรือคนต่างชาติที่กำเนิดในประเทศไทย ให้สามารถแสดงศักยภาพและใช้ความสามารถในการทำประโยชน์และสร้างชื่อเสียงให้แก่ประเทศ ตลอดจนอำนวยความสะดวกให้ผู้เชี่ยวชาญในสาขาจำเป็นหรือขาดแคลนจากต่างประเทศเข้ามาทำงานในประเทศไทย

5) ส่งเสริมการพัฒนา การปรับเปลี่ยนทัศนคติ และสร้างศักยภาพให้ผู้ที่เคยกระทำผิดสามารถประกอบอาชีพ เป็นกำลังในการพัฒนาประเทศ และอยู่ในสังคมอย่างสงบสุข

### เป้าหมายของแผนย่อย

แรงงานมีศักยภาพในการเพิ่มผลผลิต มีทักษะอาชีพสูง ตระหนักในความสำคัญที่จะพัฒนาตนเองให้เต็มศักยภาพ สามารถปรับตัวและเรียนรู้สิ่งใหม่ตามพลวัตของโครงสร้างอาชีพและความต้องการของตลาดแรงงานเพิ่มขึ้น

#### การบรรลุเป้าหมายตามแผนย่อยของแผนแม่บทฯ

ผลิตภาพแรงงาน (ร้อยละต่อปี) ไม่ต่ำกว่าร้อยละ 2.5

(1.5) แผนย่อยการส่งเสริมศักยภาพผู้สูงอายุช่วงวัยผู้สูงอายุ ส่งเสริมให้ผู้สูงอายุเป็นพลังในการขับเคลื่อนประเทศ ส่งเสริมให้มีการทำงานหลังเกษียณผ่านการเสริมทักษะการดำรงชีวิต ทักษะอาชีพในการหารายได้ มีงานทำที่เหมาะสมกับศักยภาพ มีการสร้างเสริมสุขภาพ พื้นฟูสุขภาพ การป้องกันโรคให้แก่ผู้สูงอายุ พร้อมกับจัดสภาพแวดล้อมให้เป็นมิตรกับผู้สูงอายุ และหลักประกันทางสังคมที่สอดคล้องกับความจำเป็นพื้นฐานในการดำรงชีวิต การมีส่วนร่วมของผู้สูงอายุในสังคม ซึ่งหากมีการจัดทำกลุ่มอาชีพและตลาดงานที่เหมาะสมเพื่อรองรับสังคมสูงวัย มีการเตรียมบุคลากรสูงวัยเข้าสู่งาน เพื่อพัฒนาทักษะความสามารถและส่งเสริมโอกาสการทำงานของผู้สูงวัยภายหลังการเกษียณอายุการทำงาน การส่งเสริมภูมิปัญญาชุมชน มีมาตรการจูงใจผู้ประกอบการภาคเอกชนเพื่อส่งเสริมการออมของพนักงานในกองทุนประกันสังคม และการสร้างความตระหนักในการเรื่องการรอบรู้ด้านสุขภาพให้แก่ผู้สูงอายุ รวมทั้งได้รับการดูแลสุขภาพและมีพฤติกรรมสุขภาพที่ถูกต้อง รวมถึงมีระบบการดูแลผู้สูงอายุระยะยาวที่มีความชัดเจนและบูรณาการจากหน่วยงานที่เกี่ยวข้อง จะช่วยให้ผู้สูงอายุสามารถพึ่งตนเองได้และสามารถเข้าถึงบริการสุขภาพที่เหมาะสมได้อย่างมีคุณภาพและมาตรฐาน

#### แนวทางการพัฒนา

1) ส่งเสริมการมีงานทำของผู้สูงอายุให้พึ่งพาตนเองได้ทางเศรษฐกิจ และร่วมเป็นพลังสำคัญต่อการพัฒนาเศรษฐกิจ ชุมชนและประเทศ รวมทั้งสนับสนุนมาตรการจูงใจทางการเงินและการคลังให้ผู้ประกอบการมีการจ้างงานที่เหมาะสมสำหรับผู้สูงอายุ ตลอดจนจัดทำหลักสูตรพัฒนาทักษะในการประกอบอาชีพที่

เหมาะสมกับวัย สมรรถนะทางกาย ลักษณะงาน และส่งเสริมทักษะการเรียนรู้ในการทำงานร่วมกันระหว่างกลุ่มวัย

2) ส่งเสริมและพัฒนาระบบการออม เพื่อสร้างหลักประกันความมั่นคงในชีวิตหลังเกษียณและหลักประกันทางสังคมที่สอดคล้องกับความจำเป็นพื้นฐานในการดำรงชีวิต

3) ส่งเสริมสนับสนุนระบบการส่งเสริมสุขภาพดูแลผู้สูงอายุ พร้อมทั้งจัดสภาพแวดล้อมให้เป็นมิตรกับผู้สูงอายุ อาทิ สิ่งอำนวยความสะดวกในการใช้ชีวิตประจำวันที่เหมาะสมกับผู้สูงอายุ เมืองที่เป็นมิตรกับผู้สูงอายุทั้งระบบขนส่งสาธารณะ อาคารสถานที่ พื้นที่สาธารณะ และที่อยู่อาศัยให้เอื้อต่อการใช้ชีวิตของผู้สูงอายุและทุกกลุ่มในสังคม

### เป้าหมายของแผนย่อย

ผู้สูงอายุมีคุณภาพชีวิตที่ดี มีความมั่นคงในชีวิต มีทักษะการดำรงชีวิต เรียนรู้พัฒนาตลอดชีวิต มีส่วนร่วมในกิจกรรมสังคม สร้างมูลค่าเพิ่มให้แก่สังคมเพิ่มขึ้น

### การบรรลุเป้าหมายตามแผนย่อยของแผนแม่บทฯ

ร้อยละผู้สูงอายุที่มีศักยภาพมีงานทำ และรายได้เหมาะสม เพิ่มขึ้นร้อยละ 10 ภายในปี 2561 – 2565

## (2) ประเด็นการวิจัยและพัฒนานวัตกรรม

### (2.1) เป้าหมายระดับประเด็นของแผนแม่บทฯ

เป้าหมายที่ 1. ความสามารถในการแข่งขันด้านโครงสร้างฐานทางเทคโนโลยีและด้านโครงสร้างพื้นฐานทางวิทยาศาสตร์ของประเทศเพิ่มสูงขึ้น

เป้าหมายที่ 2. มูลค่าการลงทุนวิจัยและพัฒนา นวัตกรรมต่อผลิตภัณฑ์มวลรวมในประเทศเพิ่มขึ้น

### การบรรลุเป้าหมายตามแผนแม่บทฯ

- การจัดอันดับโดยสภาเศรษฐกิจโลกและสถาบันการจัดการ นานาชาติ 1 ใน 30 ภายใน 2561 – 2565
- สัดส่วนมูลค่าการลงทุนวิจัย พัฒนา และนวัตกรรมต่อผลิตภัณฑ์ มวลรวมในประเทศ (ร้อยละของผลิตภัณฑ์มวลรวมในประเทศ) ร้อยละ 1.5

(2.2) แผนย่อยของแผนแม่บทฯการวิจัยและพัฒนานวัตกรรม ด้านเศรษฐกิจ มุ่งเน้นการวิจัยและพัฒนา นวัตกรรมที่ตอบโจทย์ความต้องการของประเทศ ยกกระดับผลิตภาพการผลิตด้านการเกษตร ศักยภาพของผู้ประกอบการภาคอุตสาหกรรมและบริการที่สามารถใช้ประโยชน์เชิงพาณิชย์ได้จริง โดยส่งเสริมให้ภาคเอกชนมีบทบาทนำ รวมทั้งการสร้างเครือข่ายร่วมกับภาคการศึกษาทั้งในระดับประเทศและนานาชาติ ตลอดจนการพัฒนามาตรฐาน คุณภาพ และการบริการวิเคราะห์ทดสอบที่เป็นที่ยอมรับ ตามข้อตกลงระหว่าง

ประเทศเพื่อให้สามารถรองรับความจำเป็นของอุตสาหกรรมและบริการของไทยในการส่งมอบสินค้าและบริการที่มีคุณภาพและความปลอดภัยตามมาตรฐานระหว่างประเทศ

### แนวทางการพัฒนา

- 1) **พัฒนาเกษตรสร้างมูลค่า** โดยการส่งเสริมการวิจัยพัฒนา และ ประยุกต์ใช้นวัตกรรมในภาคการเกษตรเป้าหมายของประเทศ ได้แก่ อุตสาหกรรมเกษตร เกษตรปลอดภัย เกษตรชีวภาพ เกษตรแปรรูป และเกษตรอัจฉริยะ เพื่อเพิ่มประสิทธิภาพการผลิตทั้งในเชิงปริมาณ คุณภาพ และความหลากหลายของผลผลิต รวมทั้งเพื่อยกระดับรายได้ ลดรายจ่ายและลดปัจจัยเสี่ยงในการทำการเกษตรให้กับเกษตรกร ตลอดจนรักษาความหลากหลายทางชีวภาพและภูมิปัญญาท้องถิ่น โดยมีประเด็นการวิจัยที่สำคัญ อาทิ การพัฒนาสายพันธุ์พืชและสัตว์ การลดต้นทุนแรงงานและปัจจัยการผลิต การพยากรณ์อากาศและวิเคราะห์ปัจจัยเสี่ยงเพื่อการเกษตร การรักษาและแปรรูปผลิตภัณฑ์ทางการเกษตร เป็นต้น
- 2) **พัฒนาอุตสาหกรรมแห่งอนาคต** โดยการส่งเสริมการวิจัยพัฒนาและประยุกต์ใช้นวัตกรรม ในภาคอุตสาหกรรมเป้าหมายของประเทศ ได้แก่ อุตสาหกรรม ชีวภาพ อุตสาหกรรมความมั่นคง อุตสาหกรรมพลังงาน อุตสาหกรรมดิจิทัล ข้อมูลและปัญญาประดิษฐ์ และอุตสาหกรรมอาหาร ยา และเครื่องสำอาง โดยมีประเด็นการวิจัยที่สำคัญ อาทิ ชีววัตถุและวัคซีน สมุนไพร วิทยาการหุ่นยนต์ และระบบอัตโนมัติ ความปลอดภัยไซเบอร์ พลังงานทดแทนและพลังงานทางเลือก โครงข่ายพลังงานอัจฉริยะ การกักเก็บพลังงาน การบินและอวกาศ การขนส่งระบบราง การเชื่อมต่อของสรรพสิ่ง และข้อมูลขนาดใหญ่
- 3) **พัฒนาบริการแห่งอนาคต** โดยการส่งเสริมการวิจัย พัฒนา และประยุกต์ใช้นวัตกรรมในภาคบริการเป้าหมายของประเทศ ได้แก่ การบริการทางการแพทย์ การท่องเที่ยวเชิงอนุรักษ์ที่มีคุณภาพอย่างยั่งยืน และการบริการขนส่งและโลจิสติกส์ ยกกระดับการให้บริการเพิ่มทักษะของบุคลากรไทยที่สอดคล้องกับความต้องการของตลาด โดยมีประเด็นการวิจัยที่สำคัญ อาทิ ระบบแพทย์ปฐมภูมิ การดูแลผู้สูงอายุ บริการทางการแพทย์แบบแม่นยำ การท่องเที่ยวเชิงส่งเสริมสุขภาพ การท่องเที่ยวเชิงอนุรักษ์สิ่งแวดล้อมและวัฒนธรรม และการกระจายสินค้า ระบบโลจิสติกส์อัจฉริยะ

### เป้าหมายของแผนย่อย

1. ภาคอุตสาหกรรมการผลิตและบริการสร้างมูลค่าเพิ่มสูงขึ้นจากการวิจัยและนวัตกรรมส่งผลให้เกิดการขยายตัวเพิ่มขึ้นจากปัจจุบัน
2. วิสาหกิจในกลุ่มเป้าหมายด้านเศรษฐกิจที่มีนวัตกรรมเพิ่มขึ้น

การบรรลุเป้าหมายตามแผนย่อยของแผนแม่บทฯ

1. อัตราการขยายตัวของภาคอุตสาหกรรมการผลิตและบริการที่สร้างมูลค่าเพิ่มสูงขึ้นจากการวิจัยร้อยละ 5 ต่อปี



2. จำนวนวิสาหกิจที่มีนวัตกรรมที่มีสัดส่วนของรายได้จากผลิตภัณฑ์นวัตกรรมต่อรายได้ทั้งหมดเพิ่มขึ้น 1 เท่าจากปีฐาน

**(2.3) แผนย่อยของแผนแม่บทฯ การวิจัยและพัฒนานวัตกรรมด้านสังคม** เน้นประเด็นสำคัญทางสังคมของประเทศที่ต้องใช้การวิจัยและนวัตกรรมเป็นเครื่องมือในการขับเคลื่อนสังคมไทย ได้แก่ การยกระดับคุณภาพชีวิตของประชาชนทุก กลุ่ม ทั้งด้านสุขภาพ การศึกษา และการเข้าถึงบริการและสวัสดิการของรัฐ การเตรียมความพร้อมของประชาชนไทยเพื่อรองรับกระแสโลกาภิวัตน์ของวัฒนธรรมโลกที่รวดเร็วขึ้นในยุคดิจิทัล การเข้าสู่สังคมสูงวัย การพัฒนาแรงงานทักษะสูงและเฉพาะทาง การยกระดับแรงงานทักษะต่ำ การแก้ปัญหาความเหลื่อมล้ำในสังคม ตลอดจนเพิ่มประสิทธิภาพการทำงานของภาครัฐให้เข้ากับการดำเนินกิจกรรมทางเศรษฐกิจและสังคม ในยุคดิจิทัล

#### **แนวทางการพัฒนา**

- 1) **พัฒนาและเสริมสร้างศักยภาพทรัพยากรมนุษย์** โดยการส่งเสริมการวิจัย พัฒนา และประยุกต์ใช้นวัตกรรมในการพัฒนาศักยภาพทรัพยากรมนุษย์ของประเทศตลอดทุกช่วงวัย (ปฐมวัย วัยเด็ก วัยเรียน วัยแรงงาน วัยสูงอายุ) การตระหนักถึงปัญหาของมนุษย์ที่หลากหลาย เพื่อให้ประชาชนไทยมีทักษะความรู้และเป็นกำลังในการพัฒนาประเทศ โดยมีประเด็นการวิจัยที่สำคัญ อาทิ โภชนาการและสุขภาพะ ในช่วงปฐมวัย การปลูกฝังความเป็นคนดี วินัย และจิตสาธารณะในวัยเรียน การพัฒนาทักษะและสมรรถนะที่จำเป็นในศตวรรษที่ 21 ในวัยเรียนและวัยแรงงาน บุคลากรทางการศึกษา ครู หลักสูตรและกระบวนการสอน การส่งเสริมศักยภาพผู้สูงอายุ ระบบบริการสาธารณสุข และวิทยาศาสตร์ทางการกีฬา
- 2) **สร้างความเสมอภาคทางสังคม** โดยการส่งเสริมการวิจัยพัฒนา และ ประยุกต์ใช้นวัตกรรมในการแก้ปัญหาความเหลื่อมล้ำในสังคม เพื่อลดความแตกต่าง ทางด้านรายได้ รายจ่าย การเข้าถึงบริการขั้นพื้นฐาน และเพิ่มความเสมอภาคในกระบวนการยุติธรรม โดยมีประเด็นการวิจัยที่สำคัญ อาทิ การจัดการที่ดินทำกิน ระบบ หลักประกันสุขภาพของรัฐการเสริมสร้างความเข้มแข็งของชุมชนและกระจายอำนาจ การเข้าถึงบริการสาธารณะและกระบวนการยุติธรรม
- 3) **ปรับสมดุลและพัฒนาระบบการบริหารจัดการภาครัฐ** โดยการส่งเสริมการวิจัยพัฒนาและประยุกต์ใช้นวัตกรรมในการพัฒนาการบริหารจัดการภาครัฐ เพื่อให้มีความทันสมัย ตอบสนองความต้องการและให้บริการประชาชนได้อย่างสะดวกรวดเร็วและโปร่งใส โดยมีประเด็นการวิจัยที่สำคัญ อาทิ รัฐบาลดิจิทัล ระบบข้อมูลขนาดใหญ่ ภาครัฐ กลไกการพัฒนาในเชิงพื้นที่

#### **เป้าหมายของแผนย่อย**

คุณภาพชีวิตศักยภาพทรัพยากรมนุษย์และความเสมอภาคทางสังคมได้รับการยกระดับเพิ่มขึ้นจากผลการวิจัยและพัฒนานวัตกรรมเชิงสังคม

## การบรรลุเป้าหมายตามแผนย่อยของแผนแม่บทฯ

ดัชนีนวัตกรรมเชิงสังคม\* (ร้อยละของผลสัมฤทธิ์ในการยกระดับคุณภาพทางสังคมจากผลการวิจัยฯ)

(2.4) แผนย่อยของแผนแม่บทฯ การวิจัยและพัฒนานวัตกรรมด้านสิ่งแวดล้อม เน้นประเด็นสำคัญทางทรัพยากรธรรมชาติและสิ่งแวดล้อมของประเทศที่ ต้องใช้การวิจัยและพัฒนานวัตกรรม เป็นเครื่องมือในการสร้างและพัฒนาองค์ความรู้เป็นเครื่องเทคโนโลยีที่สร้างเศรษฐกิจฐานชีวภาพอุบัติใหม่ทั้งระบบอย่างครบวงจรส่งเสริมงานวิจัยเพื่อการอนุรักษ์และฟื้นฟูความอุดมสมบูรณ์และความหลากหลายทางชีวภาพของทรัพยากรทางบก ทางน้ำ และทางทะเล รวมทั้งการจัดการมลพิษที่มีผลกระทบต่อสิ่งแวดล้อมและการจัดการก๊าซเรือนกระจกและด้านพลังงานหมุนเวียน

### แนวทางการพัฒนา

- 1) **ศึกษาความหลากหลายทางชีวภาพ** โดยการส่งเสริมการวิจัยพัฒนาและประยุกต์ใช้นวัตกรรมในการอนุรักษ์และฟื้นฟูความหลากหลายทางชีวภาพของทรัพยากรทางบก ทางน้ำและทางทะเล เพื่อให้รักษาความอุดมสมบูรณ์ทางชีวภาพของประเทศและนำไปใช้ประโยชน์ต่อยอดในเชิงเศรษฐกิจและสังคม โดยมีประเด็นการวิจัยที่สำคัญ พันธุ์พืชและสัตว์ป่าเฉพาะถิ่นหายาก อาทิ แหล่งกำเนิดของพันธุ์ไม้ ความหลากหลายชีวภาพและการใช้ประโยชน์ในระบบนิเวศธรณีวิทยาทางทะเล การบริหารจัดการประมงทะเล สิ้นแร่
- 2) **ศึกษาการเปลี่ยนแปลงสภาพภูมิอากาศ** โดยการส่งเสริมการวิจัยพัฒนาและประยุกต์ใช้นวัตกรรมในการเตรียมความพร้อมและรองรับผลกระทบจากการเปลี่ยนแปลงสภาพภูมิอากาศของโลก โดยมีประเด็นการวิจัยที่สำคัญ อาทิ ฐานข้อมูล การลดการปล่อยก๊าซเรือนกระจก การกักเก็บก๊าซเรือนกระจกในภาคการเกษตรและป่าไม้ การประเมินผลกระทบต่อชุมชนเมืองและภาคการผลิตต่าง ๆ การกักตุนขยะฝัง การบริหารจัดการพิบัติภัยทั้งระบบ
- 3) **พัฒนาการจัดการสิ่งแวดล้อม** โดยการส่งเสริมการวิจัยพัฒนาและประยุกต์ใช้นวัตกรรมในการพัฒนาการจัดการสิ่งแวดล้อมและการจัดการมลพิษ เพื่อส่งเสริมภาคการผลิตทางเศรษฐกิจที่เป็นมิตรกับสิ่งแวดล้อมและควบคุมมลพิษในรูปแบบต่างๆ โดยมีประเด็นการวิจัยที่สำคัญ อาทิ การผลิตและการบริโภคที่เป็นมิตรต่อสิ่งแวดล้อม การลดของเสียจากต้นทาง การจัดการ ขยะมูลฝอย น้ำเสียและของเสียอันตราย การนำของเหลือทิ้งมาใช้ประโยชน์
- 4) **พัฒนาการบริหารจัดการน้ำ** โดยการส่งเสริมการวิจัย พัฒนาและประยุกต์ใช้นวัตกรรมในการพัฒนาการบริหารจัดการน้ำ เพื่อให้เพียงพอต่อการอุปโภคบริโภค รวมทั้งใช้ในภาคการเกษตร อุตสาหกรรม และการรักษาระบบนิเวศ โดยมีประเด็นการวิจัยที่สำคัญ อาทิ อุทกวิทยาเชิงพื้นที่ ระบบน้ำชุมชนและเกษตร
- 5) **พัฒนาการจัดการพลังงานที่เป็นมิตรต่อสิ่งแวดล้อม** โดยการส่งเสริมการวิจัย พัฒนาและประยุกต์ใช้นวัตกรรมในการพัฒนาและถ่ายทอดเทคโนโลยีด้านพลังงานหมุนเวียนและเทคโนโลยีที่เกี่ยวข้อง โดยเฉพาะระบบการกักเก็บพลังงานและระบบโครงข่ายไฟฟ้าอัจฉริยะ

และการนำ มาใช้เพื่อให้สามารถผลิตไฟฟ้าจากพลังงานหมุนเวียนได้ในสัดส่วนที่สูงขึ้น และการผลิตไฟฟ้าที่มีการกระจายศูนย์มากขึ้น

### เป้าหมายของแผนย่อย

การประยุกต์ใช้ความรู้เทคโนโลยีและนวัตกรรมในการเพิ่มมูลค่าของเศรษฐกิจสีเขียวอย่างยั่งยืนเพิ่มขึ้น

### การบรรลุเป้าหมายตามแผนย่อยของแผนแม่บทฯ

สัดส่วนสิทธิบัตร อนุสิทธิบัตร สิ่งบ่งชี้ทางภูมิศาสตร์ด้านเศรษฐกิจชีวภาพต่อสิทธิบัตร อนุสิทธิบัตร สิ่งบ่งชี้ทางภูมิศาสตร์ทั้งหมด

(2.5) แผนย่อยของแผนแม่บทฯ การวิจัยและพัฒนานวัตกรรม ด้านองค์ความรู้พื้นฐาน เน้นการวิจัยที่สร้างองค์ความรู้พื้นฐานเพื่อการสะสมองค์ความรู้การต่อยอดไปสู่การประยุกต์ใช้องค์ความรู้และการต่อยอดไปสู่นวัตกรรมทางเศรษฐกิจหรือนวัตกรรมทางสังคม รวมทั้งการสร้างนวัตกรรม เพื่อให้ภาคอุตสาหกรรมสามารถนำไปใช้ประโยชน์โดยตรง ผ่านการสร้างและพัฒนาเทคโนโลยีฐาน เพื่อให้ประเทศไทยเป็นผู้นำในระดับนานาชาติ ในงานวิจัยที่ประเทศไทยมีความเข้มแข็ง

### แนวทางการพัฒนา

- 1) พัฒนาองค์ความรู้พื้นฐานและเทคโนโลยีฐาน โดยการส่งเสริมการวิจัยพัฒนาและประยุกต์ใช้นวัตกรรมในการพัฒนาความรู้พื้นฐานและเทคโนโลยีฐานเพื่อเพิ่มขีดความสามารถการแข่งขันในสาขาที่ประเทศไทยมีความได้เปรียบหรือมีศักยภาพสูงรวมทั้งนำไปใช้ประโยชน์ต่อยอดในเชิงเศรษฐกิจและสังคมโดยมีประเด็นการวิจัยที่สำคัญ อาทิ เทคโนโลยีชีวภาพ เทคโนโลยีวัสดุ นาโนเทคโนโลยี และเทคโนโลยีดิจิทัล
- 2) พัฒนาองค์ความรู้พื้นฐานทางสังคมและความเป็นมนุษย์ โดยการส่งเสริมการวิจัยพัฒนาและประยุกต์ใช้นวัตกรรมในการพัฒนาองค์ความรู้พื้นฐานทางสังคมและความเป็นมนุษย์ เพื่อสร้างองค์ความรู้ทางด้านสังคมศาสตร์ มนุษยศาสตร์ของประเทศ รวมทั้งนำไปใช้ประโยชน์ต่อยอดในเชิงเศรษฐกิจและสังคม โดยมีประเด็นการวิจัยที่สำคัญ อาทิ ชุมชนของไทย ด้านศิลปะ วัฒนธรรม ภาษา ดนตรี วรรณกรรมของไทย ความภาคภูมิใจในความเป็นไทย และสำนึกในการดูแลรับผิดชอบต่อบ้านเมือง มรดกวัฒนธรรม
- 3) พัฒนาความเป็นเลิศทางวิชาการโดยการส่งเสริมการวิจัยพัฒนาและประยุกต์ใช้นวัตกรรม เพื่อสร้างองค์ความรู้และความเป็นเลิศทางวิชาการในด้านที่ประเทศไทยมี ศักยภาพแต่ละสาขา รวมทั้งเชื่อมโยงให้เกิดเครือข่ายและการนำไปใช้ประโยชน์ต่อยอดในเชิงเศรษฐกิจและสังคมโดยมีประเด็นการวิจัยที่สำคัญ อาทิ วิทยาศาสตร์ธรรมชาติ วิศวกรรม วิทยาศาสตร์ข้อมูล วิทยาศาสตร์ชีวภาพ ประสาทวิทยาศาสตร์และพฤติกรรมการณ์การรู้คิด เศรษฐศาสตร์ พฤติกรรมและนโยบายสาธารณะ สำหรับเศรษฐกิจยุคใหม่ และสังคมศาสตร์และสหสาขาวิชา กับ นโยบายสาธารณะในโลกยุคอุตสาหกรรมยุคที่4

## เป้าหมายของแผนย่อย

ประเทศไทยมีขีดความสามารถของเทคโนโลยีฐานทั้ง 4 ด้านทัดเทียมประเทศที่ก้าวหน้าในเอเชีย

### การบรรลุเป้าหมายตามแผนย่อยของแผนแม่บทฯ

อันดับความก้าวหน้าทางเทคโนโลยีชีวภาพ เทคโนโลยีวัสดุ นาโน เทคโนโลยี และเทคโนโลยีดิจิทัล 1 ใน 20 ของประเทศที่ก้าวหน้าในเอเชีย

**(2.6) แผนย่อยของแผนแม่บทฯด้านปัจจัยสนับสนุนในการวิจัยและพัฒนานวัตกรรม** เน้นการพัฒนาปัจจัยสนับสนุน อาทิ โครงสร้างพื้นฐานและสิ่งอำนวยความสะดวกด้านการวิจัยและพัฒนานวัตกรรม ระบบบริหารจัดการงานวิจัยเพื่อนำไปสู่การใช้ประโยชน์อย่างเป็นรูปธรรม การพัฒนา มาตรการแรงจูงใจเพื่อส่งเสริมให้ภาคเอกชนลงทุนวิจัยและนวัตกรรม การเพิ่มจำนวนบุคลากรวิจัย นวัตกรรมในภาครัฐ ภาคการศึกษา และภาคเอกชน รวมทั้งการพัฒนามาตรฐาน ระบบคุณภาพ และการวิเคราะห์ทดสอบ

**แนวทางการพัฒนา**

- 1) พัฒนาระบบบริหารจัดการงานวิจัย** เพื่อบูรณาการระบบวิจัยและนวัตกรรมของประเทศ โดยให้มีหน่วยงานเท่าที่จำเป็นมีบทบาทหน้าที่ที่ชัดเจนไม่ซ้ำซ้อน อาทิ ด้านนโยบาย วิทยาศาสตร์ วิจัยและนวัตกรรม การให้ทุนวิจัยและนวัตกรรม การทำวิจัยและสร้างนวัตกรรม การสนับสนุนตรวจวิเคราะห์และรับรองมาตรฐาน และการจัดการความรู้จากงานวิจัยและนวัตกรรม
- 2) พัฒนาโครงสร้างพื้นฐานและสิ่งอำนวยความสะดวกด้านวิทยาศาสตร์เทคโนโลยีสมัยใหม่** ที่จำเป็นต่อการสร้างความสามารถในการแข่งขันของประเทศที่สำคัญ ได้แก่ ห้องปฏิบัติการวิจัย ศูนย์ความเป็นเลิศเฉพาะทาง สถาบันวิจัยและพัฒนาเทคโนโลยี ฐานข้อมูลและดัชนีด้านวิทยาศาสตร์ วิจัยและนวัตกรรมของประเทศ ระบบสารสนเทศกลางเพื่อเชื่อมโยงฐานข้อมูลด้านการวิจัยและนวัตกรรม ในระดับชาติและนานาชาติ รวมทั้งแนวทางการพัฒนาฐานข้อมูลและระบบสารสนเทศกลาง ภายใต้กรอบเงื่อนไข กฎหมายเกี่ยวกับการคุ้มครองข้อมูลส่วนบุคคล ความลับทางการค้า สิทธิบัตร ทรัพย์สินทางปัญญาและลิขสิทธิ์ โดยการสร้างความร่วมมือระหว่างภาครัฐ สถาบันการศึกษาและภาคเอกชน โดยบูรณาการความสามารถของนักวิจัยภายใต้สังกัดต่างๆ เพื่อทำงานวิจัยด้านวิทยาศาสตร์เทคโนโลยีสมัยใหม่ ในประเด็นที่มุ่งเน้น ได้แก่ เทคโนโลยีที่ช่วยให้เกิดการรับส่งข้อมูลได้อย่างรวดเร็วและละเอียดมากขึ้น ที่ช่วยให้จัดเก็บข้อมูลได้ยาวนานและใช้พื้นที่น้อย เทคโนโลยีหุ่นยนต์ขนาดเล็กที่ออกแบบและควบคุมให้สามารถทำหน้าที่ได้ตามภารกิจ ระบบหรือชิ้นส่วนทางวิศวกรรมที่เลียนแบบสิ่งมีชีวิตเพื่อทำหน้าที่แทน เป็นต้น ให้มีความเป็นเลิศเฉพาะทาง
- 3) พัฒนามาตรฐานระบบคุณภาพ และการวิเคราะห์ทดสอบ** ที่เป็นที่ยอมรับตามข้อตกลงระหว่างประเทศและสอดคล้องกับความจำเป็นของอุตสาหกรรมปัจจุบัน เพื่อพัฒนาอุตสาหกรรมที่ใช้ในการขับเคลื่อนเศรษฐกิจเพื่อให้สามารถส่งมอบสินค้าและบริการที่มี

คุณภาพและความปลอดภัย มาตรฐานระหว่างประเทศหรือความต้องการเฉพาะที่ผู้ซื้อ กำหนด อันจะทำให้สินค้าและบริการนั้นสามารถแข่งขันได้ในตลาดโลก

- 4) **ส่งเสริมการถ่ายทอดเทคโนโลยีการวิจัยพัฒนา** การออกแบบและวิศวกรรมรวมทั้งการพัฒนากระบวนการและผลิตภัณฑ์ โดยดำเนินงานในลักษณะของการเป็นหุ้นส่วนกันระหว่างผู้ใช้เทคโนโลยี ผู้ให้บริการเทคโนโลยี ทั้งในภาครัฐและเอกชน กับกลุ่มนักวิจัยและบูรณาการ ความเชี่ยวชาญกับหน่วยงานอื่นๆ ได้อย่างคล่องตัว รวมทั้งใช้กลไกความร่วมมือกับต่างประเทศและสร้างมาตรการจูงใจผู้เชี่ยวชาญทั้งในประเทศและต่างประเทศเพื่อร่วมกัน วิจัยพัฒนาเทคโนโลยีขั้นแนวหน้า ให้มีความทันสมัยสอดคล้องการเปลี่ยนแปลงเทคโนโลยีในอนาคต ตอบสนองความต้องการของประเทศได้อย่างทันท่วงที และสามารถใช้ประโยชน์เชิงพาณิชย์เพื่อเพิ่มระดับผลิตภาพ ลดต้นทุน เกิดผลตอบสนองต่อการลงทุนสูงมีผลการวิจัยตาม ความต้องการของอุตสาหกรรมได้รวดเร็วยิ่งขึ้น ยกกระดับคุณภาพชีวิตของประชาชน
- 5) **การเพิ่มจำนวนและคุณภาพบุคลากรวิจัยและนวัตกรรม** เพื่อผลิต (เชิงปริมาณ) และพัฒนา ศักยภาพ (เชิงคุณภาพ) ของบุคลากรวิจัยและนวัตกรรมของประเทศที่สอดคล้องกับ ยุทธศาสตร์ชาติให้เพียงพอทั้งภาคการผลิต บริการ สังคมและชุมชน เพื่อรองรับการเพิ่มขีด ความสามารถในการแข่งขันของประเทศด้วยการวิจัยและนวัตกรรม และเตรียมความพร้อม สำหรับการเปลี่ยนแปลงในอนาคต
- 6) **การพัฒนามาตรฐานและจริยธรรมการวิจัย** โดยมุ่งเน้นการกำหนดมาตรการหลักเกณฑ์ใน การดำเนินงานวิจัยซึ่งตั้งอยู่บนพื้นฐานของจริยธรรมและหลักวิชาการที่เหมาะสม มาตรฐาน การวิจัยในมนุษย์ มาตรฐานการเลี้ยงและใช้สัตว์เพื่องานทางวิทยาศาสตร์ มาตรฐานความ ปลอดภัย ห้องปฏิบัติการ มาตรฐานความปลอดภัยทางชีวภาพ มาตรฐานผลิตภัณฑ์ด้านนาโน เทคโนโลยี มาตรฐานที่เกี่ยวข้องกับนักวิจัย มาตรฐานผู้ทรงคุณวุฒิในการประเมินข้อเสนอการ วิจัย มาตรฐานการเผยแพร่ ผลงานและผลงานทางวิชาการ มาตรฐานการจัดสรรสิทธิ ประโยชน์จากทรัพย์สินทางปัญญาที่ได้จากการวิจัย จรรยาวิชาชีพวิจัยและแนวทางปฏิบัติ และจริยธรรมสำหรับผู้ประเมินโครงการวิจัย ผลงานวิชาการ และผลงานวิจัย

#### เป้าหมายของแผนย่อย

- จำนวนโครงสร้างพื้นฐานวิทยาศาสตร์และเทคโนโลยีสมัยใหม่ที่จำเป็นต่อการพัฒนาประเทศ เพิ่มขึ้น
- สัดส่วนการลงทุนวิจัยและพัฒนาของภาคเอกชนต่อภาครัฐเพิ่มขึ้น

#### การบรรลุเป้าหมายตามแผนย่อยของแผนแม่บทฯ

- อัตราจำนวนโครงสร้างพื้นฐานวิทยาศาสตร์เทคโนโลยีสมัยใหม่ที่จำเป็นต่อการพัฒนา เพิ่มขึ้นของประเทศ ร้อยละ 10
- สัดส่วนการลงทุนวิจัยและพัฒนาของภาคเอกชนต่อภาครัฐ 70:30

### (3) ประเด็น การท่องเที่ยว

#### (3.1) เป้าหมายระดับประเด็นของแผนแม่บท

เป้าหมายที่ 1. ผลผลิตภัณฑ์มวลรวมในประเทศด้านการท่องเที่ยวต่อผลผลิตภัณฑ์มวลรวมในประเทศเพิ่มขึ้น

เป้าหมายที่ 2. รายได้จากการท่องเที่ยวของเมืองรองเพิ่มขึ้น

เป้าหมายที่ 3. ความสามารถทางการแข่งขันด้านการท่องเที่ยวของประเทศไทยดีขึ้น

#### การบรรลุเป้าหมายตามแผนแม่บท

สัดส่วนผลผลิตภัณฑ์มวลรวมในประเทศด้านการท่องเที่ยวต่อผลผลิตภัณฑ์มวลรวมในประเทศ เพิ่มขึ้นร้อยละ 21 และสัดส่วนรายได้จากการท่องเที่ยวของเมืองหลักและเมืองรอง 85 : 15 รวมทั้งอันดับขีดความสามารถทางการแข่งขันด้านการท่องเที่ยวของประเทศไทย โดย Travel & Tourism Competitiveness Index (TTCI) อยู่ในอันดับ 30 แรกของโลก ในปี 2565

#### (3.2) แผนย่อยการท่องเที่ยวเชิงสร้างสรรค์และวัฒนธรรม

##### แนวทางการพัฒนา

1) สร้างคุณค่าและมูลค่าเพิ่มให้กับสินค้าและบริการบนฐานของทุนทางวัฒนธรรมและภูมิปัญญาท้องถิ่นที่มีเอกลักษณ์เฉพาะถิ่น ได้แก่ แหล่งอุทยานประวัติศาสตร์ เมืองมรดกโลก โบราณสถาน เมืองเก่า ย่านการค้า วิถีชีวิตลุ่มน้ำ สินค้าชุมชน อาหารไทย และแพทย์แผนไทย เพื่อนำมาสร้างสรรค์คุณค่าและมูลค่าผ่านองค์ความรู้ นวัตกรรม เทคโนโลยี และการออกแบบเพื่อสร้างสรรค์เป็นสินค้ารวมถึงการพัฒนากิจกรรมและบริการรูปแบบใหม่ๆ ให้กับนักท่องเที่ยว เช่น การท่องเที่ยวเชิงเกษตร การท่องเที่ยวโดยชุมชน การท่องเที่ยวเชิงนิเวศ การท่องเที่ยววิถีพุทธ การท่องเที่ยวกลุ่มมุสลิม เป็นต้น

2) พัฒนาปัจจัยแวดล้อมให้เอื้อต่อการส่งเสริมความคิดสร้างสรรค์เพื่อนำมาพัฒนาต่อยอดสินค้าและบริการด้านการท่องเที่ยว ได้แก่ การส่งเสริมการวิจัยพัฒนาและการออกแบบ การสร้างนวัตกรรม การส่งเสริมการลงทุน การสร้างเครือข่ายวิสาหกิจการท่องเที่ยว การสื่อสารและการคมนาคม การพัฒนาระบบฐานข้อมูล การส่งเสริมการตลาดและการสร้างเรื่องราวเพื่อบอกเล่านักท่องเที่ยว เป็นต้น

3) เสริมสร้างศักยภาพผู้ประกอบการและบุคลากรในอุตสาหกรรมการท่องเที่ยว เพื่อให้มีทักษะและองค์ความรู้ในธุรกิจตลอดห่วงโซ่อุปทานของการท่องเที่ยว ทั้งด้านการออกแบบ การวิจัยและพัฒนา การสร้างนวัตกรรมเทคโนโลยี การบริหารจัดการธุรกิจและการตลาด เพื่อสร้างความแตกต่างและความโดดเด่นของสินค้าและบริการ ให้สอดคล้องกับความต้องการของตลาดท่องเที่ยว

4) ส่งเสริมการตลาดที่เปี่ยม การคุ้มครอง การใช้ทรัพย์สินทางปัญญาและภูมิปัญญาเพื่อสนับสนุนการพัฒนาต่อยอดไปสู่การท่องเที่ยวเชิงสร้างสรรค์และการเป็นเมืองศูนย์กลางการท่องเที่ยวของภูมิภาค ได้แก่ แหล่งประวัติศาสตร์ ศิลปวัฒนธรรมไทย มรดกทางวัฒนธรรม กิจกรรมและสินค้าของชุมชน อาหารไทย และการแพทย์แผนไทย

5) ส่งเสริมการตลาดการท่องเที่ยวโดยการนำเสนอเอกลักษณ์ของประเทศไทยและของแต่ละท้องถิ่น ให้เป็นที่เข้าใจในเวทีโลก ผ่านสื่อสร้างสรรค์และนวัตกรรมทางสื่อต่างๆ รวมทั้งการส่งเสริมการสื่อสาร

เรื่องราวอันเป็นเอกลักษณ์ของแต่ละภูมิภาคและจังหวัดต่างๆ ผ่านการพัฒนาแบรนด์และการสื่อสารเรื่องราวอย่างสร้างสรรค์ผ่านช่องทางการตลาดที่เป็นที่นิยมในกลุ่มเป้าหมาย

**เป้าหมายของแผนย่อย** เมืองและชุมชนที่มีศักยภาพด้านการท่องเที่ยวเชิงสร้างสรรค์และวัฒนธรรมเพิ่มขึ้น

**การบรรลุเป้าหมายตามแผนย่อยของแผนแม่บทฯ**

จำนวนเมืองและชุมชนที่มีศักยภาพด้านการท่องเที่ยวเชิงสร้างสรรค์และวัฒนธรรม เพิ่มขึ้น 1 เมือง

## 2.2.2 แผนพัฒนาเศรษฐกิจและสังคมแห่งชาติ ฉบับที่ 13

องค์ประกอบหลักของการขับเคลื่อนประเทศสู่“เศรษฐกิจสร้างคุณค่า สังคมเดินหน้าอย่างยั่งยืน” (Hi-Value and Sustainable Thailand)

**องค์ประกอบที่ 1** มิติภาคการผลิตและบริการเป้าหมาย

- หมายความว่า 1 ไทยเป็นประเทศชั้นนำด้านสินค้าเกษตรและเกษตรแปรรูปมูลค่าสูง
- หมายความว่า 2 ไทยเป็นจุดหมายของการท่องเที่ยวที่เน้นคุณภาพและความยั่งยืน
- หมายความว่า 3 ไทยเป็นฐานการผลิตยานยนต์ไฟฟ้าที่สำคัญของโลก
- หมายความว่า 4 ไทยเป็นศูนย์กลางทางการแพทย์และสุขภาพมูลค่าสูง
- หมายความว่า 5 ไทยเป็นประตูการค้าการลงทุนและยุทธศาสตร์ทางโลจิสติกส์ที่สำคัญของภูมิภาค
- หมายความว่า 6 ไทยเป็นศูนย์กลางด้านดิจิทัลและอุตสาหกรรมอิเล็กทรอนิกส์อัจฉริยะของอาเซียน

**องค์ประกอบที่ 2** มิติโอกาสและความเสมอภาคทางเศรษฐกิจและสังคม

- หมายความว่า 7 ไทยมีวิสาหกิจขนาดกลางและขนาดย่อมที่เข้มแข็ง มีศักยภาพสูง และสามารถแข่งขันได้
- หมายความว่า 8 ไทยมีพื้นที่และเมืองอัจฉริยะที่น่าอยู่ ปลอดภัย เติบโตได้อย่างยั่งยืน
- หมายความว่า 9 ไทยมีความยากจนข้ามรุ่นลดลง และคนไทยทุกคนมีความคุ้มครองทางสังคมที่เพียงพอเหมาะสม

**องค์ประกอบที่ 3** มิติความยั่งยืนของทรัพยากรธรรมชาติและสิ่งแวดล้อม

หมายความว่า 10 ไทยมีเศรษฐกิจหมุนเวียนและสังคมคาร์บอนต่ำ

หมายความว่า 11 ไทยสามารถลดความเสี่ยงและผลกระทบจากภัยธรรมชาติและ การเปลี่ยนแปลงสภาพภูมิอากาศ

**องค์ประกอบที่ 4** มิติปัจจัยผลักดันการพลิกโฉมประเทศ

หมายความว่า 12 ไทยมีกำลังคนสมรรถนะสูง มุ่งเรียนรู้อย่างต่อเนื่อง ตอบโจทย์การพัฒนาแห่งอนาคต

หมายความว่า 13 ไทยมีภาครัฐที่ทันสมัย มีประสิทธิภาพ และตอบโจทย์ประชาชน

## 2.3 แผนระดับที่ 3 ที่เกี่ยวข้อง

2.3.1 ชื่อแผนระดับที่ 3 แผนการอุดมศึกษาเพื่อผลิตและพัฒนากำลังคนของประเทศ พ.ศ. 2564 - 2570 ฉบับปรับปรุง พ.ศ. 2566 - 2570 ของกระทรวงการอุดมศึกษา วิทยาศาสตร์ วิจัยและนวัตกรรม

1) วัตถุประสงค์ของแผนที่ แผนการอุดมศึกษาเพื่อผลิตและพัฒนากำลังคนของประเทศ พ.ศ. 2564 - 2570 ฉบับปรับปรุง พ.ศ. 2566 - 2570 ของกระทรวงการอุดมศึกษา วิทยาศาสตร์ วิจัยและนวัตกรรม

จากการเปลี่ยนแปลงที่สำคัญของโลกในมิติต่าง ๆ ทั้งการเปลี่ยนแปลงโครงสร้างประชากรและสังคม ความก้าวหน้าทางเทคโนโลยีอย่างรวดเร็วในยุคโลกาภิวัตน์ สภาพเศรษฐกิจในยุคการแพร่ระบาดของโรคติดเชื้อไวรัสโคโรนา 2019 (COVID - 19) ที่สร้างความท้าทายให้กับตลาดแรงงาน และส่งผลกระทบต่อโดยตรงกับกำลังคนของประเทศ การจัดการกับสภาพภูมิอากาศ และความเชื่อมโยงของทรัพยากรธรรมชาติและสิ่งแวดล้อม ตลอดจนทิศทางการเมือง ปัจจัยข้างต้นนี้ส่งผลต่อสังคม เศรษฐกิจและสิ่งแวดล้อม ประกอบกับแผนและนโยบายของรัฐบาลที่วางทิศทางการพัฒนาของประเทศเป็น “ประเทศไทยมีความมั่นคง มั่งคั่ง ยั่งยืน เป็นประเทศพัฒนาแล้ว ด้วยการพัฒนาตามหลักปรัชญาของเศรษฐกิจพอเพียง” โดยอาศัยศักยภาพของการอุดมศึกษาตามพันธกิจทั้ง 4 ประการ คือ การจัดการศึกษา การวิจัยและการสร้างนวัตกรรม การบริการวิชาการแก่สังคม และการทำนุบำรุงศิลปและวัฒนธรรม เพื่อนำไปสู่การผลิตบัณฑิตและพัฒนากำลังคนให้มีทั้งเชิงคุณภาพและเชิงปริมาณที่พอเพียง การวิจัยเพื่อสร้างสรรค์องค์ความรู้ เทคโนโลยี และนวัตกรรมใหม่ ๆ เพื่อตอบโจทย์ความท้าทาย ปัญหาที่สำคัญและการพัฒนาของประเทศ ผลผลิตที่เกิดจากการอุดมศึกษาดังกล่าวจำเป็นต้องมีการพัฒนาระบบอุดมศึกษาใหม่ โดยการปรับระบบการขับเคลื่อนทั้งระบบ อันได้แก่ ยุทธศาสตร์และกลไกการผลิตบัณฑิตและพัฒนากำลังคนที่มีคุณภาพตอบสนองกับความต้องการของตลาดแรงงาน สมรรถนะและศักยภาพของบุคลากรในระบบอุดมศึกษา ความมั่นคงทางการเงินความพร้อมของเทคโนโลยีดิจิทัล ธรรมาภิบาลในการบริหารจัดการ ตลอดจนภาคีเครือข่ายภาครัฐ ภาคเอกชนและสังคม จึงนำไปสู่การจัดทำแผนด้านการอุดมศึกษาที่มีเป้าหมายหลัก เพื่อเป็นกรอบแนวทางดำเนินงานของสถาบันอุดมศึกษา ในการเป็นรากฐานที่สำคัญของการขับเคลื่อนการพัฒนาประเทศให้มีขีดความสามารถในการแข่งขัน และนำประเทศไปสู่การหลุดพ้นกับดักรายได้ปานกลาง (Escaping the Middle - Income Trap)

### 2) ยุทธศาสตร์ที่ 1 พัฒนาศักยภาพคน (Capacity Building)

#### 2.1 เป้าหมายระดับยุทธศาสตร์ที่ 1

1. การจัดการศึกษาเพื่อการเรียนรู้ตลอดช่วงชีวิต (Lifelong Learning) อย่างมีคุณภาพ มาตรฐาน และยืดหยุ่นเหมาะสมกับกำลังคนทุกกลุ่มวัย (Enhancing Curriculums for Desired Learning Outcomes)

2. บัณฑิต/กำลังคนได้รับการพัฒนาและยกระดับทักษะ (Re Skills Up Skills and New Skills) เพื่อการทำงานและการดำรงชีวิต (Soft & Hard Skills & Transversal Skills) ให้มีคุณภาพและปริมาณรองรับการพัฒนาประเทศตามการเปลี่ยนแปลงของกระแสโลก



3. บัณฑิต/กำลังคนมีความตระหนักรู้ ปรับเปลี่ยนวิถีการดำรงชีวิตที่เป็นมิตรเป็นสิ่งแวดล้อมรองรับและสอดคล้องเศรษฐกิจหมุนเวียน (Circular Economy) เพื่อการพัฒนาอย่างยั่งยืน

4. การสร้างเสริมบุคลากรให้มีศักยภาพสูงและความเชี่ยวชาญเฉพาะศาสตร์ (Enhancement of Brainpower & Concentration of Talents)

## 2.2 แนวทางการขับเคลื่อนแผนสู่การปฏิบัติ

2.2.1 แนวทางที่ 1 การจัดการศึกษาเพื่อการเรียนรู้ตลอดช่วงชีวิต (Lifelong Learning)

2.2.2 แนวทางที่ 2 ยกระดับคุณภาพการศึกษาและสมรรถนะของกำลังคน (Quality & Manpower Competencies Enhancement)

2.2.3 แนวทางที่ 3 การสร้างเสริมบุคลากรคุณภาพสูง (Enhancement of Brainpower & Concentration of Talents)

## 3) ยุทธศาสตร์ที่ 2 ส่งเสริมระบบนิเวศวิจัยอุดมศึกษา (Research Ecosystem Building)

### 3.1 เป้าหมายระดับยุทธศาสตร์ที่ 2

1. การวิจัยเพื่อสร้างองค์ความรู้ เทคโนโลยีและนวัตกรรมถ่ายทอดและประยุกต์ใช้ (Research Innovation and Technology Transfer) เพื่อความยั่งยืนในมิติทางเศรษฐกิจ สังคมและสิ่งแวดล้อม

2. ทรัพยากรด้านการวิจัยและพัฒนาในระบบอุดมศึกษามีประสิทธิภาพสามารถสร้างขีดความสามารถทั้งทางวิชาการและการนำใช้งานจริง

3. นิเวศสถาบันอุดมศึกษาเอื้อต่อการเพิ่มพูนทักษะผู้ประกอบการและพัฒนาศักยภาพทางธุรกิจ (Corporate University, Start-up, Spin-off, Incubator และ Accelerator) รวมถึงระบบทรัพย์สินทางปัญญาและถ่ายทอดเทคโนโลยีมีประสิทธิภาพส่งต่อผลงานสู่สังคมและเศรษฐกิจ (Research Administration and Support Office)

### 3.2 แนวทางการขับเคลื่อนแผนสู่การปฏิบัติ

3.2.1 แนวทางที่ 1 การถ่ายทอดเทคโนโลยีและนวัตกรรม (Technology Transfer and Innovation)

3.2.2 แนวทางที่ 2 พัฒนาโครงสร้างพื้นฐานหรือปัจจัยเอื้อภายในสถาบันอุดมศึกษาที่ส่งเสริมการพัฒนาผู้ประกอบการนวัตกรรม

## 4) ยุทธศาสตร์ที่ 3 จัดระบบอุดมศึกษาใหม่ (Higher Education Transformation)

### 4.1 เป้าหมายระดับยุทธศาสตร์ที่ 3

1. ระบบอุดมศึกษามีประสิทธิภาพในการบริหารจัดการทรัพยากรที่สร้างผลสัมฤทธิ์และคุ้มค่าต่อการลงทุนในการจัดการศึกษาระดับอุดมศึกษา (Performance - Based) โดยยึดหลักธรรมาภิบาล

2. สถาบันอุดมศึกษา มีความเป็นเลิศตามอัตลักษณ์/จุดแข็งเพื่อให้เกิดคุณภาพในระบบอุดมศึกษา และสะท้อนผลลัพธ์ (Outcome - based) สอดคล้องกับความต้องการของชุมชน/พื้นที่/ประเทศ

3. สถาบันอุดมศึกษาเป็นที่ยอมรับในระดับนานาชาติสอดคล้องกับสถานการณ์ปัจจุบันและตอบสนองต่อโลกในศตวรรษที่ 21

## 4.2 แนวทางการขับเคลื่อนแผนสู่การปฏิบัติ

4.2.1 แนวทางที่ 1 การบริหารจัดการ และธรรมาภิบาล (Management and Good Governances)

4.2.2 แนวทางที่ 2 การพัฒนาสถาบันอุดมศึกษาตามอัตลักษณ์ที่หลากหลาย (Reinventing University)

4.2.3 แนวทางที่ 3 ความมั่นคงทางการเงินในระบบอุดมศึกษา (Financial Security)

4.2.4 แนวทางที่ 4 อุดมศึกษาดิจิทัล (Digital Higher Education)

## 5) การขับเคลื่อนสำคัญ

5.1 นโยบายหลัก (Flagship Policies) ที่ 1 กำลังคนสมรรถนะและศักยภาพสูง ตอบโจทย์การพัฒนาอุตสาหกรรมตามโมเดล BCG (ด้านการเกษตรและอาหาร การแพทย์และสุขภาพ การท่องเที่ยว และพลังงาน รวมถึงวัสดุ และเคมีชีวภาพ) เพื่อยกระดับเป็นเศรษฐกิจหมุนเวียน (Circular Economy)

5.2 นโยบายหลัก (Flagship Policies) ที่ 2 กำลังคนระดับสูงที่มีทักษะรองรับอุตสาหกรรมและบริการใหม่แห่งอนาคตเพิ่มขึ้น

5.3 นโยบายหลัก (Flagship Policies) ที่ 3 ระบบเศรษฐกิจฐานรากและเศรษฐกิจฐานนวัตกรรม รวมถึง SMEs and IDEs มีความเข้มแข็ง

5.4 นโยบายหลัก (Flagship Policies) ที่ 4 การรองรับสังคมสูงวัย และการเข้าถึงการเรียนรู้ตลอดชีวิตโดยสมบูรณ์

5.5 นโยบายหลัก (Flagship Policies) ที่ 5 การสร้างความเป็นเลิศ และองค์ความรู้ใหม่ด้านสังคมศาสตร์ มนุษยศาสตร์ ศิลปกรรมศาสตร์

5.6 นโยบายหลัก (Flagship Policies) ที่ 6 ศูนย์กลางความเชี่ยวชาญระดับนานาชาติ (Hub of Talent & Knowledge)

5.7 นโยบายหลัก (Flagship Policies) ที่ 7 โครงสร้างพื้นฐานด้านวิทยาศาสตร์ เทคโนโลยี วิจัยและนวัตกรรมในสถาบันอุดมศึกษาที่เข้มแข็ง

## 2.3.2 ชื่อแผนระดับที่ 3 แผนด้านวิทยาศาสตร์ วิจัยและนวัตกรรม พ.ศ. 2566 – 2570 ของกระทรวงการ อุดมศึกษา วิทยาศาสตร์ วิจัยและนวัตกรรม

1) จุดมุ่งเน้นนโยบาย

ข้อ (2) ประเทศไทยเป็นจุดหมายของการท่องเที่ยวโดยใช้แนวคิดเศรษฐกิจสร้างสรรค์ มุ่งเน้นคุณค่าและความยั่งยืน สามารถเพิ่มมูลค่าทางเศรษฐกิจและการกระจายรายได้

ข้อ (3) ประเทศไทยเป็นประเทศชั้นนำด้านสินค้าเกษตร เกษตรแปรรูป และอาหารที่มีคุณค่าและมูลค่าสูง โดยมีมูลค่าทางเศรษฐกิจสูงเป็นอันดับ 1 ใน 10 ของโลก

ข้อ (4) ผู้สูงอายุมีศักยภาพและโอกาสอย่างเต็มที่ในการพึ่งตนเอง มีคุณค่าและสร้างมูลค่าเพิ่มให้แก่สังคม เพื่อรองรับสังคมสูงวัย

ข้อ (5) ประเทศไทยสามารถพัฒนาเทคโนโลยีและนวัตกรรมที่ก้าวหน้าล้ำยุคสู่ออนาคต และเทคโนโลยีอวกาศ สำหรับการยกระดับอุตสาหกรรม ธุรกิจ และการบริการที่มีอยู่แล้ว และพัฒนาอุตสาหกรรม/ธุรกิจใหม่

ข้อ (6) ประเทศไทยสามารถสร้างกำลังคนสมรรถนะสูงและเป็นศูนย์กลางกำลังคนระดับสูงของอาเซียน โดยการพลิกโฉมระบบการเรียนรู้ตลอดชีวิต เพื่อตอบโจทย์การพัฒนาแห่งอนาคต และสอดคล้องกับปรัชญาการอุดมศึกษาไทยใหม่

## 2) เป้าประสงค์ของ แผนด้านวิทยาศาสตร์ วิจัยและนวัตกรรม พ.ศ. 2566–2570 ของกระทรวงการอุดมศึกษา วิทยาศาสตร์ วิจัยและนวัตกรรม

1) คนไทยมีสมรรถนะและทักษะสูง เพียงพอในการพลิกโฉมประเทศให้ยกระดับความสามารถในการแข่งขันทางเศรษฐกิจและการพัฒนาสังคมอย่างยั่งยืน

2) เศรษฐกิจไทยมีความสามารถในการแข่งขันด้วยเศรษฐกิจสร้างคุณค่าและเศรษฐกิจสร้างสรรค์ เพิ่มความมั่นคงของเศรษฐกิจฐานราก และพึ่งพาตนเองได้ ยั่งยืน พร้อมสู่ออนาคต

3) สังคมไทย มีการพัฒนาอย่างยั่งยืนสามารถแก้ปัญหาท้าทายของสังคมและสิ่งแวดล้อม ปรับตัวได้ทันต่อพลวัตการเปลี่ยนแปลงของโลก

3) ยุทธศาสตร์ที่ 1 การพัฒนาเศรษฐกิจไทยด้วยเศรษฐกิจสร้างคุณค่าและเศรษฐกิจสร้างสรรค์ ให้มีความสามารถในการแข่งขัน และพึ่งพาตนเองได้อย่างยั่งยืน พร้อมสู่ออนาคต โดยใช้วิทยาศาสตร์ การวิจัยและนวัตกรรม

แผนงานภายใต้ยุทธศาสตร์ที่ 1 รูปแบบที่ 1 (รูปแบบที่มีแผนงาน BCG 1 แผนงาน) ประกอบด้วย

### 3.1. แผนงานสำคัญ (Flagship) ตามจุดมุ่งเน้นนโยบาย ประกอบด้วย

1. พัฒนาและผลิตวัคซีนป้องกันโควิด-19 และการยกระดับเป็นศูนย์กลางด้านวัคซีนในระดับอาเซียน  
2. พัฒนาและผลิตผลิตภัณฑ์การแพทย์ขั้นสูง (Advanced Therapy Medicinal Products; ATMPs) รวมถึงชีววัตถุที่เกี่ยวข้อง ให้เป็นอันดับหนึ่งของอาเซียน

3. ยกระดับการผลิตและการส่งออก Functional Ingredients, Functional Food, Novel Food ให้เกิดมูลค่าทางเศรษฐกิจสูง และไทยเป็นศูนย์กลางการผลิตและส่งออกชั้นนำของโลก

4. เร่งพัฒนาการผลิตและการส่งออกอาหารและผลไม้ไทยคุณค่าสูง ให้ไทยเป็นผู้นำของโลก โดยเพิ่มมูลค่าทางเศรษฐกิจและประเทศที่สั่งซื้อ

5. พัฒนาและยกระดับการท่องเที่ยวโดยใช้แนวคิดเศรษฐกิจสร้างสรรค์ที่เน้นคุณค่า สร้างความยั่งยืนและเพิ่มรายได้ของประเทศ

6. เร่งพัฒนาอุตสาหกรรมยานยนต์ไฟฟ้าและเทคโนโลยีเกี่ยวเนื่อง ให้ประเทศไทยเป็นศูนย์กลางการผลิตของอาเซียน 23

7. พัฒนาและส่งเสริมให้ประเทศเพิ่มธุรกิจฐานนวัตกรรม (IDEs) ขนาดใหญ่

### 3.1.1 แผนงาน ประกอบด้วย

1. พัฒนาระบบเศรษฐกิจชีวภาพ-เศรษฐกิจหมุนเวียน-เศรษฐกิจสีเขียว (Bio-Circular-Green Economy: BCG) ใน 4 ด้าน (ด้านการแพทย์และสุขภาพ เกษตรและอาหาร การท่องเที่ยว และพลังงาน วัสดุ และเคมีชีวภาพ) ให้เป็นระบบเศรษฐกิจมูลค่าสูง มีความยั่งยืนและเพิ่มรายได้ของประเทศ

2. พัฒนาและประยุกต์ใช้เทคโนโลยีดิจิทัล ปัญญาประดิษฐ์ อิเล็กทรอนิกส์อัจฉริยะ รวมทั้งหุ่นยนต์ และระบบอัตโนมัติ เพื่อเพิ่มประสิทธิภาพในการผลิต การบริการและการพึ่งพาตนเอง

3. พัฒนาระบบโลจิสติกส์และระบบรางของประเทศให้ทันสมัยได้มาตรฐานสากล แข่งขันได้ และเชื่อมต่อกับเครือข่ายรองรับระบบเศรษฐกิจนวัตกรรมในภูมิภาคอาเซียน

4. พัฒนาอุตสาหกรรมยานยนต์ไฟฟ้าให้สามารถแข่งขันได้ รองรับการพัฒนาตัวด้านการคมนาคมขนส่งของอาเซียนและพึ่งตนเองได้

5. พัฒนาธุรกิจฐานนวัตกรรมขนาดใหญ่ (IDEs) เพื่อยกระดับรายได้ ความสามารถในการแข่งขัน และการพึ่งพาตนเองของประเทศ

**แผนงานภายใต้ยุทธศาสตร์ที่ 1 รูปแบบที่ 2 (รูปแบบที่มี แผนงาน BCG 4 แผนงาน) ประกอบด้วย 3.2 แผนงานสำคัญ (Flagship) ตามจุดมุ่งเน้นนโยบาย ประกอบด้วย**

1. พัฒนาและผลิตวัคซีนป้องกันโควิด-19 และการยกระดับเป็นศูนย์กลางด้านวัคซีนในระดับอาเซียน

2. พัฒนาและผลิตผลิตภัณฑ์การแพทย์ขั้นสูง (Advanced Therapy Medicinal Products; ATMPs) รวมถึงชีววัตถุที่เกี่ยวข้อง ให้เป็นอันดับหนึ่งของอาเซียน

3. ยกระดับการผลิตและการส่งออก Functional Ingredients, Functional Food, Novel Food ให้เกิดมูลค่าทางเศรษฐกิจสูง และไทยเป็นศูนย์กลางการผลิตและส่งออกชั้นนำของโลก

4. เร่งพัฒนาการผลิตและการส่งออกอาหารและผลไม้ไทยคุณภาพสูง ให้ไทยเป็นผู้นำของโลก โดยเพิ่มมูลค่าทางเศรษฐกิจและประเทศที่สั่งซื้อ

5. พัฒนาและยกระดับการท่องเที่ยวโดยใช้แนวคิดเศรษฐกิจสร้างสรรค์ที่เน้นคุณค่า สร้างความยั่งยืนและเพิ่มรายได้ของประเทศ

6. เร่งพัฒนาอุตสาหกรรมยานยนต์ไฟฟ้าและเทคโนโลยีเกี่ยวเนื่อง ให้ประเทศไทยเป็นศูนย์กลางการผลิตของอาเซียน

7. พัฒนาและส่งเสริมให้ประเทศเพิ่มธุรกิจฐานนวัตกรรม (IDEs) ขนาดใหญ่

### 3.2.1 แผนงาน ประกอบด้วย

1. พัฒนาระบบเศรษฐกิจชีวภาพ-เศรษฐกิจหมุนเวียน-เศรษฐกิจสีเขียว (Bio-Circular-Green Economy: BCG) ในด้านการแพทย์และสุขภาพ ให้เป็นระบบเศรษฐกิจมูลค่าสูง มีความยั่งยืนและเพิ่มรายได้ของประเทศ

2. พัฒนาระบบเศรษฐกิจชีวภาพ-เศรษฐกิจหมุนเวียน-เศรษฐกิจสีเขียว (Bio-Circular-Green Economy: BCG) ในด้านเกษตรและอาหารให้เป็นระบบเศรษฐกิจมูลค่าสูง มีความยั่งยืนและเพิ่มรายได้ของประเทศ

3. พัฒนาระบบเศรษฐกิจชีวภาพ-เศรษฐกิจหมุนเวียน-เศรษฐกิจสีเขียว (Bio-Circular-Green Economy: BCG) ในด้านการท่องเที่ยวให้เป็นระบบเศรษฐกิจมูลค่าสูง มีความยั่งยืนและเพิ่มรายได้ของประเทศ

**4) ยุทธศาสตร์ที่ 2 การยกระดับสังคมและสิ่งแวดล้อมให้มีการพัฒนาอย่างยั่งยืน สามารถแก้ไข ปัญหาท้าทายและปรับตัวได้ทันต่อพลวัตการเปลี่ยนแปลงของโลก โดยใช้วิทยาศาสตร์ การวิจัยและนวัตกรรม**

**แผนงานภายใต้ยุทธศาสตร์ที่ 2 ประกอบด้วย**

**4.1 แผนงานสำคัญ (Flagship) ตามจุดมุ่งเน้นนโยบาย ประกอบด้วย**

1. ผู้สูงอายุมีศักยภาพและโอกาสในการพึ่งตนเอง มีคุณค่าและสร้างมูลค่าเพิ่มให้แก่สังคม

**4.2 แผนงาน ประกอบด้วย**

1. พัฒนาสังคมสูงวัยด้วยวิทยาศาสตร์ วิจัยและนวัตกรรม

2. ยกระดับความมั่นคงทางสุขภาพของประเทศให้พร้อมรับโรคระบาดระดับชาติและโรคอุบัติใหม่

3. ขจัดความยากจน โดยการลดช่องว่างของการเข้าถึงโอกาสด้านการพัฒนาอาชีพ การศึกษาเรียนรู้ การเข้าถึง เทคโนโลยีและนวัตกรรม

4. เพิ่มความเข้มแข็งของเศรษฐกิจฐานรากเพื่อให้มีศักยภาพในการแข่งขัน สามารถพึ่งพาตนเองได้ และกระจาย รายได้สู่ชุมชนท้องถิ่น

5. พัฒนาสังคมคุณธรรม แก้ไขปัญหาคอร์รัปชัน และเสริมสร้างธรรมาภิบาล

6. พัฒนาเมืองน่าอยู่ที่เชื่อมโยงกับการพัฒนาชุมชน/ท้องถิ่น และกระจายความเจริญทางเศรษฐกิจ และสังคมสู่ทุก ภูมิภาค โดยใช้วิทยาศาสตร์ วิจัยและนวัตกรรม

7. สังคมไทยไร้ความรุนแรง ประชาชนมีความปลอดภัยและสวัสดิภาพสาธารณะในการดำรงชีวิต

8. พัฒนาและเร่งแก้ไขปัญหาระบบสุขภาพและสิ่งแวดล้อม โดยมุ่งเน้นการเป็นสังคมคาร์บอนต่ำ

9. ลดความเสี่ยงและผลกระทบที่เกิดจากภัยพิบัติทางธรรมชาติและเปลี่ยนแปลงสภาพภูมิอากาศ

**5) ยุทธศาสตร์ที่ 3 การพัฒนาวิทยาศาสตร์ เทคโนโลยี การวิจัยและนวัตกรรม ระดับขั้นแนวหน้า ที่ก้าวหน้าล้ำ ยุค เพื่อสร้างโอกาสใหม่และความพร้อมของประเทศในอนาคต**

**แผนงานภายใต้ยุทธศาสตร์ที่ 3 ประกอบด้วย**

**5.1 แผนงานสำคัญ (Flagship) ตามจุดมุ่งเน้นนโยบาย ประกอบด้วย**

1. พัฒนาเทคโนโลยีและนวัตกรรมที่ก้าวหน้า ล้ำยุคสู่อวกาศ และเทคโนโลยีระบบโลกและอวกาศ (Earth Space Technology) รวมทั้งดาวเทียม เพื่อการประยุกต์ใช้ประโยชน์สำหรับการพัฒนาประเทศด้าน ภูมิสารสนเทศ และต่อยอดสู่อุตสาหกรรมอวกาศในอนาคต

**5.2 แผนงาน ประกอบด้วย**

1. ขับเคลื่อนการวิจัยขั้นแนวหน้าที่สร้างองค์ความรู้ใหม่ด้านวิทยาศาสตร์ สังคมศาสตร์ มนุษยศาสตร์ ศิลปกรรมศาสตร์ และเทคโนโลยีขั้นแนวหน้า รวมทั้งการนำผลการวิจัยขั้นแนวหน้าประยุกต์ใช้และพัฒนาต่อ ยอด

2. พัฒนาเทคโนโลยีและนวัตกรรมสำหรับอุตสาหกรรมแห่งอนาคตและบริการแห่งอนาคต รวมทั้ง อุตสาหกรรมอวกาศ

3. พัฒนาโครงสร้างพื้นฐานด้านวิทยาศาสตร์ วิจัยและนวัตกรรม และโครงสร้างพื้นฐานทางคุณภาพ ของประเทศ ที่รองรับการวิจัยขั้นแนวหน้าและการพัฒนาเทคโนโลยีและนวัตกรรมสู่อนาคต

6) ยุทธศาสตร์ที่ 4 การพัฒนากำลังคน สถาบันอุดมศึกษา และสถาบันวิจัยให้เป็นฐานการ ขับเคลื่อน การพัฒนาเศรษฐกิจและสังคมของประเทศแบบก้าวกระโดดและอย่างยั่งยืน โดยใช้วิทยาศาสตร์ การวิจัยและ นวัตกรรม

#### แผนงานภายใต้ยุทธศาสตร์ที่ 4 ประกอบด้วย

##### 6.1 แผนงานสำคัญ (Flagship) ตามจุดมุ่งเน้นนโยบาย ประกอบด้วย

1. พัฒนาบุคลากรด้านการวิจัยและพัฒนา นักวิทยาศาสตร์และนวัตกรรม ทุกคน ให้มีคุณธรรม จริยธรรม เป็นคุณลักษณะที่พึงประสงค์ที่จำเป็นควบคู่กับการมีสมรรถนะสูงด้านวิชาชีพและวิชาการ

2. ผลิตและพัฒนาบุคลากรด้านการวิจัยและพัฒนา นักวิทยาศาสตร์และนวัตกรรมทักษะสูงที่ตรงตาม ความต้องการของประเทศ โดยใช้วิทยาศาสตร์ การวิจัยและนวัตกรรม

3. พัฒนาการเป็นศูนย์กลางกำลังคนระดับสูง (Hub of Talent) และศูนย์กลางการเรียนรู้ (Hub of Knowledge) ของอาเซียน รวมถึงด้านศาสตร์โลกตะวันออก

##### 6.2 แผนงาน ประกอบด้วย

1. พลิกโฉมระบบการเรียนรู้ตลอดชีวิต เพื่อให้ประเทศไทยมีกำลังคนสมรรถนะสูงเพียงพอตาม เป้าหมายยุทธศาสตร์และการพัฒนาแห่งอนาคต รวมถึงสอดคล้องกับปรัชญาการอุดมศึกษาไทยใหม่

2. ยกระดับการผลิตและพัฒนาบุคลากรด้านการวิจัยและพัฒนา รวมถึงนักวิทยาศาสตร์และนวัตกรรม ตอบโจทย์ความต้องการของประเทศ โดยใช้วิทยาศาสตร์ การวิจัยและนวัตกรรม

3. พลิกโฉมสถาบันอุดมศึกษา ให้เป็นเลิศตามบทบาทการสร้างกำลังคน องค์กรความรู้ เทคโนโลยี นวัตกรรม และการพัฒนาพื้นที่และประเทศ

4. พลิกโฉมและยกระดับสถาบัน/ศูนย์วิจัยและพัฒนานวัตกรรมให้ตอบโจทย์เป้าหมายของประเทศ และสามารถเทียบเคียงระดับนานาชาติ 5. ยกระดับความร่วมมือด้านการวิจัย พัฒนาเทคโนโลยีและนวัตกรรม ของสถาบัน/ศูนย์วิจัยกับเครือข่าย ระดับนานาชาติ และการเป็นศูนย์กลางกำลังคนระดับสูงของอาเซียน

### 3. กรอบพัฒนาแผนภาค พ.ศ.2566-2570 (ภาคเหนือ)

#### กรอบทิศทางการพัฒนาภาคเหนือ

1. บทบาทของภาค ภาคเหนือมีทุนทางวัฒนธรรมและภูมิปัญญาท้องถิ่นที่มีอัตลักษณ์ มีฐาน ทรัพยากรธรรมชาติและแหล่งทรัพยากรชีวภาพที่หลากหลาย เป็นแหล่งวัตถุดิบที่สำคัญ รวมทั้งมีทำเลที่ตั้งที่มี ศักยภาพเหมาะสมกับการเชื่อมโยงทั้งในประเทศและอนุภูมิภาค รวมทั้งพฤติกรรมของผู้บริโภคที่ให้

ความสำคัญกับสุขภาพ และการบริโภคสินค้าที่เป็นมิตรกับสิ่งแวดล้อมมากขึ้น ดังนั้น การพัฒนาภาคเหนือ จะต้องนำศักยภาพต่างๆของพื้นที่ มาใช้ในการต่อยอดการผลิตสินค้าและบริการที่มีศักยภาพและโอกาส เพื่อสร้างมูลค่าสูงตามแนวทางเศรษฐกิจสร้างสรรค์ รวมทั้งการใช้ประโยชน์จากการเชื่อมโยงกับประเทศเพื่อนบ้าน ในการเสริมสร้างขีดความสามารถของธุรกิจท้องถิ่นเพื่อขยายฐานเศรษฐกิจของภาค

2. ทิศทางการพัฒนาภาค มุ่งสู่การพัฒนาเป็นฐานเศรษฐกิจสร้างสรรค์ของประเทศ เชื่อมโยงกับ อนุภูมิภาค และเติบโตอย่างยั่งยืน ตามแนวคิด “เศรษฐกิจสร้างสรรค์ สานสัมพันธ์ระหว่างพื้นที่ สุขภาวะดี วิถีชีวิตยั่งยืน โดยให้ความสำคัญกับการพัฒนา 4C ได้แก่ Creative พัฒนาเศรษฐกิจสร้างสรรค์มูลค่าสูงโดยการสร้างระบบนิเวศ เมือง และพื้นที่สร้างสรรค์ตลอดจนสามารถพัฒนาสู่การเป็นสินค้าและบริการสร้างสรรค์ Connect สร้างโอกาสในการเชื่อมโยงเศรษฐกิจภายในประเทศและกับอนุภูมิภาค ทั้งในส่วนของระเบียบ เศรษฐกิจพิเศษ เขตเศรษฐกิจพิเศษชายแดน เมืองสร้างสรรค์ และกลุ่มผู้คนสร้างสรรค์ Clean พัฒนาตาม แนววิถีใหม่ (New Normal) บนฐานการเติบโตอย่างยั่งยืนของการอนุรักษ์สิ่งแวดล้อม การดูแลความสะอาด ของเมือง และการใช้พลังงานสะอาด โดยคำนึงถึง Care ที่ให้ความสำคัญอย่างต่อเนื่องกับการดูแลผู้สูงอายุ และผู้ด้อยโอกาสในสังคมและพัฒนาศักยภาพแรงงาน



### 3. เป้าหมายรวม

3.3.1 อัตราการเจริญเติบโตทางเศรษฐกิจของภาคเหนือขยายตัวเพิ่มขึ้น

3.3.2 สัมประสิทธิ์ความไม่เสมอภาค (Gini Coefficient) ในการกระจายรายได้ของภาคเหนือลดลง

### 4. แนวทางการพัฒนา

4.1 พัฒนาสู่การเป็นระเบียบเศรษฐกิจพิเศษภาคเหนือ Creative LANNA ในพื้นที่จังหวัด เชียงใหม่ เชียงราย ลำพูน ลำปาง

(1) พัฒนา Creative Ecosystem การปรับภูมิทัศน์และสถาปัตยกรรมของเมืองการพัฒนาย่านสร้างสรรค์ การเพิ่มพื้นที่สร้างสรรค์ (Creative Space) การพัฒนาระบบสื่อสารโทรคมนาคม โครงสร้างพื้นฐานสำคัญ และสิ่งอำนวยความสะดวก รวมถึงการสนับสนุนปัจจัยที่เอื้อต่อการลงทุนของ ภาคเอกชน

(2) พัฒนาอุตสาหกรรมสร้างสรรค์ระยะแรกมุ่งให้ความสำคัญกับกลุ่มอุตสาหกรรม ที่เป็น Creative Original ซึ่งเป็นกลุ่มศิลปะต้นฉบับเชิงสร้างสรรค์ ได้แก่ (1) กลุ่มอุตสาหกรรมงานฝีมือและ หัตถกรรม (2) กลุ่มอุตสาหกรรมศิลปะการแสดงและดนตรี (3) กลุ่มอุตสาหกรรมทัศนศิลป์ และ (4) กลุ่ม Digital Content โดยการสร้างมูลค่าเพิ่มและอัตลักษณ์ของผลิตภัณฑ์จากภูมิปัญญา วัฒนธรรม การนำเทคโนโลยีและนวัตกรรม มาใช้ในกระบวนการผลิต ออกแบบ บรรจุกิจกรรม การพัฒนาผู้ประกอบการ การสร้าง เครือข่ายในการ แลกเปลี่ยนเรียนรู้และกระตุ้นให้เกิดความคิดสร้างสรรค์เพื่อการพัฒนาผลิตภัณฑ์ ตลอดจน ผลักดันให้นำ แนวคิดและองค์ความรู้ด้านนวัตกรรมและเทคโนโลยีมาใช้ในกิจกรรมสร้างสรรค์

(3) ส่งเสริมการตลาดและประชาสัมพันธ์ และการสร้างการรับรู้โดยสนับสนุนการ จัดงานเทศกาล สร้างสรรค์ระดับนานาชาติเพื่อสร้างจุดขายของพื้นที่ การส่งเสริมช่องทางการขายสินค้าสร้างสรรค์ที่หลากหลาย การส่งเสริมการประชาสัมพันธ์และสร้างการรับรู้ให้กับผู้บริโภคและคนในพื้นที่ รวมทั้งเชื่อมโยงกับ การท่องเที่ยวและบริการที่เกี่ยวข้อง และเข้าร่วมเครือข่ายเมืองสร้างสรรค์ต่างประเทศ

#### 4.2 พัฒนาการผลิตตามระบบเกษตรกรรมยั่งยืน เชื่อมโยงสู่อุตสาหกรรมแปรรูปมูลค่าสูง

(1) ส่งเสริมการผลิตสินค้าเกษตรให้ได้มาตรฐานเกษตรปลอดภัย ต่อยอดสู่มาตรฐาน เกษตรอินทรีย์ทั้ง ระดับชุมชนและมาตรฐานสากล และสนับสนุนการทำเกษตรอินทรีย์วิถีชาวบ้านที่สามารถ พัฒนาเป็นเกษตร อินทรีย์เชิงพาณิชย์

(2) ส่งเสริมการนำเทคโนโลยี นวัตกรรมและภูมิปัญญามาใช้ในกระบวนการผลิต สนับสนุนการวิจัย และพัฒนาทางการเกษตรทั้งระบบ เพื่อเพิ่มประสิทธิภาพการผลิตทางการเกษตรทั้งเชิง ปริมาณและคุณภาพ ส่งเสริมแนวคิด Food Valley ตลอดจนพัฒนาศักยภาพเกษตรกรให้เป็นเกษตรกรอัจฉริยะ

(3) พัฒนาอุตสาหกรรมชีวภาพตลอดห่วงโซ่คุณค่าในพื้นที่ภาคเหนือตอนล่าง เชื่อมโยง กับ อุตสาหกรรมฐานชีวภาพของภาคตะวันออกเฉียงเหนือ สนับสนุนการวิจัยและพัฒนาเพื่อยกระดับการผลิต สินค้าเกษตรที่เป็นวัตถุดิบในอุตสาหกรรมชีวภาพ

4.3 พัฒนาการท่องเที่ยวและบริการบนฐานภูมิปัญญาและวัฒนธรรม เน้นกลุ่มท่องเที่ยวที่มี ศักยภาพ ได้แก่ (1) กลุ่มท่องเที่ยวเชิงวัฒนธรรมและวิถีชีวิต (2) กลุ่มท่องเที่ยวเชิงธรรมชาติ (3) กลุ่ม ท่องเที่ยวเชิงธุรกิจ (MICE) และ (4) กลุ่มธุรกิจบริการสุขภาพ (1) พัฒนาแหล่งท่องเที่ยวและรูปแบบบริการด้านการท่องเที่ยวให้มี คุณภาพ และสามารถสร้างมูลค่าเพิ่มได้อย่างยั่งยืน โดยการยกระดับแหล่งท่องเที่ยวให้มีคุณภาพตาม มาตรฐานสากล พัฒนากิจกรรมการท่องเที่ยวและบริการรูปแบบใหม่ที่มีความเชื่อมโยงกับทุนทางวัฒนธรรม และภูมิปัญญา ท้องถิ่น ตลอดจนสนับสนุนการเชื่อมโยงระหว่างการท่องเที่ยวและบริการสุขภาพ เพื่อการ พัฒนา สู่อุตสาหกรรมการแพทย์ครบวงจร (Medical Hub) และยกระดับมาตรฐานการให้บริการด้านการ ท่องเที่ยว เชิงสุขภาพให้มีคุณภาพมากขึ้น รวมทั้งสนับสนุนการเชื่อมโยงกับกลุ่มธุรกิจอื่นในห่วงโซ่คุณค่าการ ท่องเที่ยว (2) พัฒนาปัจจัยสนับสนุนการบริการด้านการท่องเที่ยว โดยพัฒนารูปแบบการ ท่องเที่ยวและ



กำหนดกลุ่มนักท่องเที่ยวที่เหมาะสม พัฒนาโครงสร้างพื้นฐานเพื่ออำนวยความสะดวกในการท่องเที่ยว สนับสนุนการนำนวัตกรรมและเทคโนโลยีมาใช้ในการยกระดับคุณภาพการให้บริการ พัฒนา ศักยภาพบุคลากร ด้านการท่องเที่ยวให้มีมาตรฐานและมีความเชี่ยวชาญ รวมทั้งส่งเสริมการเชื่อมโยงเครือข่าย ด้านการท่องเที่ยว ตลอดจนส่งเสริมการตลาดและประชาสัมพันธ์

4.4 เสริมศักยภาพของเมืองและพื้นที่เขตเศรษฐกิจพิเศษชายแดนเพื่อรองรับการขยายตัว ทางเศรษฐกิจ และเอื้อต่อการอยู่อาศัย

(1) วางผังเมืองทั้งเมืองหลัก เมืองรอง และเมืองชายแดน เพื่อรองรับการขยายตัวทาง เศรษฐกิจ ควบคู่กับการเป็นเมืองน่าอยู่ พัฒนาโครงสร้างพื้นฐานเมือง พัฒนาเครือข่ายเทคโนโลยีสารสนเทศ และการสื่อสารที่มีประสิทธิภาพสูงเพื่อรองรับสังคมดิจิทัล พัฒนาระบบบริหารจัดการสิ่งแวดล้อมเมืองอย่างมีประสิทธิภาพเพื่อการพัฒนาเมืองอย่างยั่งยืน

(2) สนับสนุนการขับเคลื่อนเขตเศรษฐกิจพิเศษชายแดนของภาค พัฒนาโครงข่าย เส้นทางและระบบขนส่งย่อยที่เชื่อมต่อกับระบบหลักของประเทศและอนุภูมิภาคตามแนวระเบียงเศรษฐกิจเหนือ-ใต้ และแนวตะวันออก-ตะวันตก ซึ่งจะรองรับการเป็นพื้นที่เศรษฐกิจสำคัญเชื่อมโยงอนุภูมิภาค GMS BIMSTEC และ AEC

4.5 พัฒนาและยกระดับคุณภาพชีวิต เพื่อแก้ไขปัญหาความยากจน พัฒนาผู้สูงอายุสู่การ เป็นผู้สูงอายุที่มีศักยภาพ (Active Aging) และพัฒนาทักษะฝีมือแรงงาน

(1) แก้ไขปัญหาความยากจนและพัฒนาคุณภาพชีวิต โดยส่งเสริมการพัฒนาเศรษฐกิจ ฐานราก พัฒนาทักษะด้านอาชีพแก่คนยากจนให้ตรงกลุ่มเป้าหมายเพื่อสร้างโอกาสในการเพิ่มรายได้ ให้เพียงพอต่อการดำรงชีวิต โดยใช้ฐานข้อมูลด้านความยากจนที่มีอยู่ และส่งเสริมการเข้าถึงบริการภาครัฐ ให้ครอบคลุม อาทิ บริการด้านการศึกษา และสาธารณสุข

(2) พัฒนาผู้สูงอายุสู่การเป็นผู้สูงอายุที่มีศักยภาพ (Active Aging) โดยการพัฒนา ระบบการดูแลผู้สูงอายุ ส่งเสริมอาชีพและการมีงานทำตามศักยภาพของผู้สูงอายุ รวมทั้งส่งเสริมการเรียนรู้ ตลอดชีวิตและสนับสนุนการใช้ภูมิปัญญาของผู้สูงอายุในการพัฒนากลุ่มวิสาหกิจชุมชน

(3) พัฒนาทักษะฝีมือแรงงาน ให้สอดคล้องกับความต้องการของตลาดแรงงาน แนวทางการพัฒนาเศรษฐกิจสร้างสรรค์ และการพัฒนาอุตสาหกรรมเป้าหมายในพื้นที่ โดยการยกระดับทักษะเดิมให้ สูงขึ้น (Upskill) และการพัฒนาศักยภาพเสริมทักษะใหม่ (Reskill)

4.6 อนุรักษ์และฟื้นฟูป่าต้นน้ำ พัฒนาระบบบริหารจัดการน้ำที่มีความสมดุล ป้องกันและ แก้ไขปัญหาหมอกควัน ปัญหาล้างแ้วดล้อมเมือง

(1) อนุรักษ์ฟื้นฟูระบบนิเวศและป่าไม้ในพื้นที่ป่าต้นน้ำ โดยให้ความสำคัญกับการฟื้นฟู ป่าต้นน้ำที่เสื่อมโทรมให้มีความอุดมสมบูรณ์ ตลอดจนส่งเสริมการปลูกป่าเพื่อเพิ่มพื้นที่ป่าต้นน้ำ สร้างฝาย ชะลอน้ำ ปลูกพืชที่ช่วยอนุรักษ์ดินและน้ำ ป้องกันแก้ไขปัญหาการบุกรุกทำลายพื้นที่ป่า ส่งเสริมการมี ส่วนร่วมของทุกภาคส่วนในพื้นที่/สนับสนุนการสร้างเครือข่ายการดูแลรักษาป่า ประชาสัมพันธ์ ให้ความรู้และ สร้างจิตสำนึกของประชาชนถึงความสำคัญของทรัพยากรป่าไม้

(2) พัฒนาการบริหารจัดการน้ำในลักษณะนิเวศลุ่มน้ำ โดยพัฒนาแหล่งกักเก็บน้ำในพื้นที่ตามความเหมาะสมทางภูมิสังคม เพื่อให้เกิดความสมดุลทั้งในด้านการจัดหาและการใช้ เพื่ออุปโภค บริโภค การรักษาระบบนิเวศทางน้ำ การเกษตรกรรม และการอุตสาหกรรม เชื่อมโยงแหล่งน้ำระดับต่างๆ ให้มีประสิทธิภาพในการกระจายน้ำอย่างทั่วถึง เร่งรัดการรักษาพื้นที่ชุ่มน้ำอย่างจริงจัง อนุรักษ์ พื้นฟูและใช้ ประโยชน์แหล่งน้ำอย่างยั่งยืน

(3) แก้ไขปัญหาหมอกควัน โดยสนับสนุนการประยุกต์ใช้วิธีการด้วยรูปแบบที่เกิด ผลสำเร็จมาแล้วในหลายพื้นที่ และปรับให้เหมาะสมกับวิถีชีวิตของชุมชน เน้นการมีส่วนร่วมแก้ไขปัญหาจาก ทุกภาคส่วนในการแสวงหาความรู้/เทคโนโลยีใหม่ที่จะเป็นทางเลือกให้เลิกพฤติกรรมเผาวัสดุทางการ เกษตร มีการจัดตั้งเครือข่ายการเฝ้าระวังในพื้นที่/การลาดตระเวนเพื่อป้องปรามผู้ลักลอบฝ่าฝืนกฎหมาย และ บังคับใช้ข้อกฎหมายต่างๆ ที่เกี่ยวข้องอย่างเข้มงวด จริงจัง และรวดเร็ว

(4) ลดปัญหาสิ่งแวดล้อมเมืองและชุมชน โดยจัดให้มีระบบกำจัดขยะและน้ำเสียด้วย เทคโนโลยีที่เหมาะสม สนับสนุนให้ทุกภาคส่วนมีส่วนร่วมในการแก้ไขปัญหาสิ่งแวดล้อมในหลากหลายรูปแบบ อาทิ การคัดแยกขยะที่ต้นทาง ลดการเกิดขยะ การนำขยะกลับมาใช้ซ้ำให้เกิดประโยชน์ ส่งเสริมการสร้าง ความเข้าใจและความตระหนักรู้ให้กับประชาชนเพื่อปรับเปลี่ยนวิถีชีวิตแบบใหม่ที่เป็นมิตรกับสิ่งแวดล้อม ใช้มาตรการจูงใจในการลดขยะควบคู่กับมาตรการทางกฎหมายให้เกิดผลในทางปฏิบัติ

(5) เตรียมความพร้อมเพื่อรองรับกับภัยพิบัติทางธรรมชาติโดยสนับสนุนองค์ความรู้ การจัดการภัยพิบัติให้มีประสิทธิภาพ พัฒนาระบบฐานข้อมูลการสื่อสารโทรคมนาคม ส่งเสริมการพัฒนา วิทยาศาสตร์และเทคโนโลยีด้านการจัดการภัยพิบัติเพื่อเพิ่มขีดความสามารถในการจัดการภัยพิบัติ และเพิ่ม ขีดความสามารถในการรองรับ/ปรับตัวต่อการเปลี่ยนแปลงสภาพภูมิอากาศ โดยการพัฒนาองค์ความรู้และ เครื่องมือในการบริหารจัดการเพื่อรองรับกับความท้าทายจากการเปลี่ยนแปลงสภาพภูมิอากาศ

## 5 ตัวอย่างแผนงานสำคัญ

### 5.1 แผนงานพัฒนาอุตสาหกรรมสร้างสรรค์ล้านนา (Creative LANNA)

(1) สำคัญ พัฒนาพื้นที่ใน 4 จังหวัดภาคเหนือตอนบน 1 ได้แก่ เชียงใหม่ เชียงราย ลำพูน และ ลำปาง ซึ่งพื้นที่จังหวัดกลุ่มนี้มีความโดดเด่นของอารยธรรมล้านนาที่มีความเชื่อมโยงกันอย่าง ชัดเจน และมีการพัฒนาเกี่ยวเนื่องสู่ภาคเศรษฐกิจ ทั้งการท่องเที่ยว บริการและผลิตภัณฑ์ต่อเนื่อง โดยนำทุนทางวัฒนธรรม มาใช้ในการสร้างคุณค่าให้แก่สินค้าอุตสาหกรรมสร้างสรรค์ ซึ่งจะส่งผลต่อการขยายตัวทาง เศรษฐกิจของพื้นที่ และประชาชนในวงกว้าง

### (2) ห่วงโซ่คุณค่า (Value Chain) ของแผนงาน

ต้นทาง	กลางทาง	ปลายทาง
พัฒนา Creative Ecosystem • ปรับภูมิทัศน์และสถาปัตยกรรมของเมือง • พัฒน่าย่านสร้างสรรค์	พัฒนาอุตสาหกรรมสร้างสรรค์ • สร้างมูลค่าเพิ่มและอัตลักษณ์ของ ผลิตภัณฑ์ • พัฒนาผู้ประกอบการ และ	สร้าง Brand การส่งเสริมการตลาดและประชาสัมพันธ์ และการสร้าง การ รับรู้ • สนับสนุนการจัดงานเทศกาล

<ul style="list-style-type: none"> <li>พัฒนาระบบสื่อสารโทรคมนาคม โครงสร้างพื้นฐานสำคัญ และ สิ่งอำนวยความสะดวก</li> <li>สนับสนุนปัจจัยที่เอื้อต่อการลงทุน ของภาคเอกชน</li> </ul>	<p>ทรัพยากรบุคลากร รวมทั้งการ สร้าง เครือข่าย</p> <ul style="list-style-type: none"> <li>ส่งเสริมงานวิจัยและการพัฒนาฐานข้อมูลที่เกี่ยวข้อง รวมทั้งการประยุกต์ใช้ให้เกิดประโยชน์</li> </ul>	<p>สร้างสรรค์ระดับนานาชาติ</p> <ul style="list-style-type: none"> <li>ส่งเสริมช่องทางการขายสินค้า สร้างสรรค์</li> <li>ส่งเสริมการประชาสัมพันธ์และสร้างการรับรู้ให้กับผู้บริโภคและคนในพื้นที่</li> <li>เชื่อมโยงกับการท่องเที่ยวและการบริการที่เกี่ยวข้อง</li> <li>เข้าร่วมเครือข่ายเมืองสร้างสรรค์ ต่างประเทศ</li> </ul>
---	--	--

## 5.2 แผนพัฒนาการผลิตตามระบบเกษตรกรรมยั่งยืน เชื่อมโยงสู่อุตสาหกรรมแปรรูปมูลค่าสูง

(1) สำคัญ ภาคเกษตรมีบทบาทสำคัญต่อการพัฒนาภาคเหนือในด้านการสร้างความ มั่นคงทางอาหารและการสร้างรายได้แก่ประชากรจำนวนมากในพื้นที่ อีกทั้งภาคเหนือมีความหลากหลายทาง ชีวภาพ (Biodiversity) โดยมีการปลูกพืชเมืองหนาวในภาคเหนือตอนบน และการปลูกพืชไร่และข้าว ในภาคเหนือตอนล่าง ซึ่งการเพิ่มขีดความสามารถการแข่งขันภาคเกษตรโดยการพัฒนาระบบเกษตรกรรม ยั่งยืน และเชื่อมโยงสู่อุตสาหกรรมแปรรูปมูลค่าสูง จะช่วยยกระดับผลิตภาพการผลิตและสร้างมูลค่าเพิ่มให้กับ ผลิตภัณฑ์และสินค้าเกษตร ช่วยเพิ่มรายได้แก่เกษตรกรและสร้างการเติบโตที่เป็นมิตรกับสิ่งแวดล้อม

### (2) ห่วงโซ่คุณค่า (Value Chain) ของแผนงาน

ต้นทาง	กลางทาง	ปลายทาง
<ul style="list-style-type: none"> <li>จัดทำฐานข้อมูลและปรับปรุงกฎหมายให้เอื้อต่อการพัฒนาอุตสาหกรรมชีวภาพ</li> <li>บริหารจัดการปัจจัยการผลิต และสร้างเครือข่าย</li> <li>เกษตรกรตระหนักถึงความปลอดภัย ของการผลิตสินค้าเกษตร</li> <li>สามารถควบคุมดูแลคุณภาพ และตรวจสอบย้อนกลับได้</li> <li>ใช้ประโยชน์จากงานวิจัย</li> <li>สนับสนุนการนำเทคโนโลยีและเครื่องจักรกลมาใช้เพื่อเพิ่มผลผลิตควบคุมคุณภาพ</li> </ul>	<ul style="list-style-type: none"> <li>ส่งเสริมการวิจัย และพัฒนาเทคโนโลยีการผลิตชีวภาพ</li> <li>ฐานข้อมูลผู้ผลิต ผู้จำหน่าย ผลผลิต เกษตรอินทรีย์ เกษตรปลอดภัย ที่เป็นระบบ มีหน่วยงาน ที่จัดเก็บ สามารถนำมาใช้ประโยชน์ได้</li> <li>มีการรวมกลุ่ม ตรวจสอบซึ่งกันและกัน</li> <li>เข้าถึงแหล่งเงินทุน ระบบประกันภัย ประกันความเสี่ยง</li> </ul>	<ul style="list-style-type: none"> <li>ส่งเสริมการตลาดและการสร้างความเชื่อมั่นผู้บริโภค</li> <li>ประชาสัมพันธ์สร้างความมั่นใจให้ผู้บริโภค</li> <li>สร้างช่องทางการตลาด</li> <li>สนับสนุน การจับ คู่ธุรกิจ เชื่อมโยง ผู้ผลิตและตลาด</li> <li>ส่งเสริมการค้าขายสินค้า ล่วงหน้า</li> <li>สนับสนุนการแปรรูปเพื่อเพิ่มมูลค่า</li> </ul>

<ul style="list-style-type: none"> <li>• มีฐานข้อมูลทางกายภาพของพื้นที่ที่ทันสมัย เช่น ศักยภาพแหล่งน้ำ พยากรณ์อากาศ ชุดดิน สามารถเข้าถึงได้</li> <li>• วางแผนการผลิตที่เป็นระบบ ไม่ให้เกิดซ้ำพหลายส่วนเกิน</li> <li>• พันธุ์พืช สัตว์ ที่มีคุณภาพ ทนสภาพแวดล้อม ให้ผลผลิตสูงต้านทานโรค</li> <li>• มีสารชีวภัณฑ์ที่เพียงพอ ไม่ทำลายสิ่งแวดล้อม (Green Production)</li> <li>• เพิ่มศักยภาพเกษตรกรรุ่นใหม่ ให้เป็นผู้ประกอบการ</li> <li>• ให้ความสำคัญแหล่งน้ำที่ใช้ในการผลิต ไม่ปนเปื้อนสารเคมี</li> </ul>		
--	--	--

### 5.3 แผนงานพัฒนากลุ่มท่องเที่ยวอารยธรรมล้านนาและมรดกโลก

(1) สำคัญ ภาคเหนือมีจุดเด่นด้านอารยธรรมล้านนา และมรดกโลกซึ่งเป็นปัจจัย สำคัญในการดึงดูดนักท่องเที่ยวทั้งในประเทศและต่างประเทศ อย่างไรก็ตาม จากการแพร่ระบาดของโรค ติดเชื้อไวรัสโคโรนา 2019 (COVID-19) ส่งผลให้พฤติกรรมของนักท่องเที่ยวเปลี่ยนไปสู่การท่องเที่ยวแบบ New Normal ดังนั้น ภาคเหนือจึงจำเป็นต้องพัฒนารูปแบบการท่องเที่ยวให้เหมาะสมกับบริบทปัจจุบัน มุ่งเน้นการท่องเที่ยวเชิงคุณภาพพร้อมทั้งนำเสนอและต่อยอดเอกลักษณ์ที่โดดเด่นของภาคเหนือเพื่อเพิ่มมูลค่า จากการท่องเที่ยว

#### (2) ห่วงโซ่คุณค่า (Value Chain) ของแผนงาน

ต้นทาง	กลางทาง	ปลายทาง
<ul style="list-style-type: none"> <li>• พัฒนาทรัพยากร สิ่งแวดล้อม และ แหล่งท่องเที่ยวให้มีคุณภาพตาม มาตรฐานระดับสากล</li> <li>• ฟื้นฟูสืบสานวัฒนธรรมและ ภูมิปัญญาท้องถิ่น</li> <li>• พัฒนาโครงสร้างพื้นฐานที่เกี่ยวข้อง เพื่ออำนวยความสะดวก แก่ นักท่องเที่ยว</li> <li>• พัฒนารูปแบบการท่องเที่ยวและ กำหนดประเภทกลุ่มนักท่องเที่ยว</li> </ul>	<ul style="list-style-type: none"> <li>• สร้างมูลค่าเพิ่มโดยพัฒนา บริการ ในรูปแบบใหม่ที่เชื่อมโยงกับทุน ทางวัฒนธรรมและภูมิปัญญา ท้องถิ่น</li> <li>• ยกระดับคุณภาพการให้บริการ ด้วยเทคโนโลยีและนวัตกรรม</li> <li>• พัฒนามาตรฐานการให้บริการ</li> </ul>	<ul style="list-style-type: none"> <li>• ส่งเสริมการตลาดและ ประชาสัมพันธ์</li> <li>• สนับสนุนการเชื่อมโยงระหว่าง การท่องเที่ยวและกลุ่มธุรกิจอื่น ตลอดห่วงโซ่คุณค่าการ ท่องเที่ยว</li> <li>• สร้างการรับรู้และดึงดูดกลุ่ม นักท่องเที่ยวที่มีความสนใจ เฉพาะด้าน</li> </ul>

ต้นทาง	กลางทาง	ปลายทาง
<ul style="list-style-type: none"> <li>พัฒนาศักยภาพบุคลากรและสร้าง เครือข่าย</li> </ul>		

5.4 แผนงานพัฒนาคุณภาพชีวิต แก้ไขปัญหาความยากจน พัฒนาผู้สูงอายุ และพัฒนา ทักษะฝีมือแรงงาน

(1) สำคัญ การเข้าสู่สังคมผู้สูงอายุอย่างสมบูรณ์ที่เร็วกว่าระดับประเทศ ส่งผลให้การ จัดระบบดูแลผู้สูงอายุยังไม่ครอบคลุม เกิดการขาดแคลนแรงงาน รวมถึงปัญหาความยากจนที่ภาคเหนือกำลังเผชิญอยู่ จึงมีความจำเป็นที่ต้องดำเนินการยกระดับคุณภาพชีวิต ส่งเสริมรายได้ พัฒนาอาชีพของกลุ่มเป้าหมายต่าง ๆ โดยเฉพาะคนยากจนและผู้สูงอายุ ตลอดจนการพัฒนาทักษะฝีมือแรงงาน เพื่อรองรับ การพัฒนาตลาดแรงงานในอนาคตของภาคเหนือต่อไป

(2) ห่วงโซ่คุณค่า (Value Chain) ของแผนงาน

ต้นทาง	กลางทาง	ปลายทาง
<ul style="list-style-type: none"> <li>ส่งเสริมและสนับสนุนการพัฒนาทักษะอาชีพแก่คนยากจนในรูปแบบของกลุ่มอาชีพ และวิสาหกิจชุมชน ตลอดจนการเข้าถึงแหล่งเงินทุน</li> <li>พัฒนาระบบการดูแลผู้สูงอายุ โดยการพัฒนาองค์ความรู้ และส่งเสริม การดูแลผู้สูงอายุให้กับผู้สูงอายุ คนในครอบครัว และชุมชนอย่างมีส่วนร่วม</li> <li>ส่งเสริมการสร้างรายได้และการมีงานทำของผู้สูงอายุโดยอบรมพัฒนาอาชีพและส่งเสริมการนำภูมิปัญญาผู้สูงอายุไปใช้ในการพัฒนาวิสาหกิจชุมชน</li> <li>พัฒนาหลักสูตรการฝึกอบรมแรงงานให้สอดคล้องกับความต้องการของตลาดแรงงาน</li> </ul>	<ul style="list-style-type: none"> <li>อบรมพัฒนาอาชีพและสร้างเครือข่ายความร่วมมือภาครัฐ ภาคเอกชน และภาคประชาสังคม</li> <li>พัฒนาบุคลากรด้านการดูแล ผู้สูงอายุระยะยาว (Long Term Care)</li> <li>ส่งเสริมและสนับสนุนการรวมกลุ่ม อาชีพ/กลุ่มวิสาหกิจชุมชน เพิ่มโอกาสในการทำงานให้เกิดการจ้างงานต่อเนื่อง และเข้าถึงแหล่งเงิน ของผู้สูงอายุ</li> <li>พัฒนาความรู้และยกระดับทักษะ แรงงานยกระดับทักษะเดิมให้สูงขึ้น (Upskill) และการพัฒนาศักยภาพ เสริมทักษะใหม่ (Reskill)</li> </ul>	<ul style="list-style-type: none"> <li>พัฒนาช่องทาง การตลาด สำหรับ ผลิตภัณฑ์และบริการทั้งแบบ ออนไลน์และออฟไลน์</li> <li>พัฒนาสถานบริการสาธารณสุข ให้มีคุณภาพครอบคลุมทุกพื้นที่ พร้อมนำเทคโนโลยี สารสนเทศ มาใช้ในการบริหารจัดการ</li> <li>พัฒนาช่องทาง การตลาด สำหรับ ผลิตภัณฑ์และบริการของผู้สูงอายุ</li> <li>พัฒนามาตรฐานแรงงาน</li> </ul>

### 5.5 แผนงานอนุรักษ์และฟื้นฟูป่าต้นน้ำพัฒนาระบบบริหารจัดการน้ำที่มีความสมดุล

(1) สำคัญ ภาคเหนือเป็นแหล่งลุ่มน้ำขนาดใหญ่ถึง 8 ลุ่มน้ำ ได้แก่ ลุ่มน้ำปิงลุ่มน้ำวัง ลุ่มน้ำยม ลุ่มน้ำ่าน ลุ่มน้ำสาละวิน ลุ่มน้ำกก ลุ่มน้ำป่าสัก และลุ่มน้ำสะแกกรัง มีลำน้ำหลักของภาคที่ไหลไป บรรจบเป็นแม่น้ำเจ้าพระยา อีกทั้งยังมีแหล่งน้ำธรรมชาติขนาดใหญ่ในพื้นที่ภาคเหนือ และมีแหล่งน้ำบาดาล ขนาดใหญ่ที่สำคัญในภาคเหนือตอนบน ซึ่งจัดเป็นแหล่งน้ำต้นทุนหลักของประเทศในการอุปโภค บริโภค การเกษตร และอุตสาหกรรม นอกจากนั้นแล้ว ภาคเหนือยังมีพื้นที่ป่าไม้มากที่สุดของประเทศ และเป็นพื้นที่ป่า ต้นน้ำและมีความหลากหลายทางชีวภาพที่สำคัญของประเทศ ซึ่งจะเป็นฐานทรัพยากรสำคัญในการดูดซับ น้ำฝนและเพิ่ม ปริมาณน้ำต้นทุนในแต่ละลุ่มน้ำ

#### (2) ห่วงโซ่คุณค่า (Value Chain) ของแผนงาน

ต้นทาง	กลางทาง	ปลายทาง
<ul style="list-style-type: none"> <li>ปลูกป่าเพื่อเพิ่มพื้นที่ป่าต้นน้ำ โดยการมีส่วนร่วมจากทุกภาคส่วน</li> <li>ฟื้นฟูป่าเสื่อมโทรมให้มีความอุดมสมบูรณ์</li> <li>ทำฝายชะลอน้ำ</li> <li>ส่งเสริมการปลูกป่าในพื้นที่ว่างของรัฐ ตามแนวกันชนและการเชื่อมต่อป่า</li> <li>ปลูกและฟื้นฟูป่าตามแนวพระราชดำริ “ปลูกป่า ปลูกคน”</li> </ul>	<p>บริหารจัดการป่าชุมชนโดยเน้นการมีส่วนร่วมของทุกภาคส่วน</p> <ul style="list-style-type: none"> <li>เสริมสร้างศักยภาพบุคลากรและสร้างเครือข่ายการมีส่วนร่วมของชุมชน/พัฒนาอาสาสมัคร/ประชาชนในการบริหารจัดการ ฝายชะลอน้ำและดูแลทรัพยากรธรรมชาติ</li> <li>ประชาสัมพันธ์การรับรู้และกระแส อนุรักษ์ทรัพยากรธรรมชาติและสิ่งแวดล้อม เพื่อสร้างจิตสำนึกของประชาชนถึงความสำคัญของทรัพยากรธรรมชาติและสิ่งแวดล้อม</li> <li>เร่งดำเนินการแก้ไขปัญหาการทับซ้อนแนวเขตที่ดินของรัฐ</li> </ul>	<ul style="list-style-type: none"> <li>บังคับใช้กฎหมาย หรือกฎของ ชุมชนอย่างเคร่งครัดเพื่อไม่ให้มี การบุกรุกป่า หรือเผาป่า</li> </ul>

### 5.6 แผนงานป้องกันและแก้ไขปัญหาหมอกควัน

(1) สำคัญ ภาคเหนือมีภูมิประเทศของพื้นที่ตอนบนเป็นที่สูง ภูเขา ป่าไม้ และแหล่ง ต้นน้ำลำธาร โดยเฉพาะพื้นที่ป่าไม้ในภาคเหนือตอนบนมีลักษณะเป็นป่าดงดิบ ป่าเบญจพรรณ และป่าเต็งรัง ผนวกกับพื้นที่ทำการเกษตร ทำให้พื้นที่ภาคเหนือกว่าร้อยละ 80 ถูกปกคลุมด้วยพืชพรรณและป่าไม้เป็นส่วนใหญ่ ซึ่งเมื่อเข้าสู่ฤดูแล้งที่ป่าไม้สลัดใบและสิ้นสุดฤดูกาลเก็บเกี่ยวพืชผลทางการเกษตร จึงมักเกิดไฟป่าขึ้นอยู่บ่อยครั้งจากอากาศที่ร้อน แห้งแล้งและนิ่ง และจากที่เกษตรกรดำเนินการเผาตอซัง เศษวัสดุเพื่อเตรียมพื้นที่ สำหรับการเกษตร ทำให้เกิดหมอกควันแขวนลอยและสะสมอยู่ในบรรยากาศเป็นระยะเวลายาวนานสร้างความเสียหายให้แก่เศรษฐกิจและสังคม ตลอดจนระบบนิเวศของพื้นที่ภาคเหนืออย่างกว้างขวาง ประกอบกับภาวะการเปลี่ยนแปลงสภาพภูมิอากาศ (Climate Change) ส่งผลให้ปัญหาหมอกควันทวีความรุนแรงยิ่งขึ้น

(2) ห่วงโซ่คุณค่า (Value Chain) ของแผนงาน

ต้นทาง	กลางทาง	ปลายทาง
<ul style="list-style-type: none"> <li>สนับสนุนการประยุกต์ใช้วิธีการแก้ไขปัญหามอกควันที่ประสบความสำเร็จแล้วในหลายพื้นที่ โดยปรับให้มีความเหมาะสมกับวิถีชีวิตของชุมชน</li> <li>ส่งเสริมความรู้/เทคโนโลยีใหม่เป็นทางเลือกของชุมชน พร้อมส่งเสริมให้เลิกพฤติกรรมกาเผาวัสดุทางการเกษตร</li> <li>พัฒนาองค์ความรู้ด้านเกษตร และส่งเสริมให้เกษตรกรปลูกไม้เศรษฐกิจที่โตเร็ว สนับสนุนการปลูกพืชทดแทนการปลูกพืชเชิงเดี่ยว</li> </ul>	<ul style="list-style-type: none"> <li>พัฒนาระบบโครงสร้างเครือข่าย ความร่วมมือการทำงานเชิงบูรณาการของหน่วยงานและชุมชนที่เกี่ยวข้อง เพื่ออนุรักษ์พันธุ์พื้ดแลป่าไม้ การทำเกษตรที่ลดการเผา และการลาดตระเวนเพื่อป้องปรามผู้ลักลอบฝ่าฝืนกฎหมาย</li> <li>จัดทำแผนการจัดการและควบคุม การเผาหลังการเก็บเกี่ยว</li> <li>ป้องกันและแก้ไขปัญหาการบุกรุก ป่า ไฟป่า (จัดชุดลาดตระเวนจัดทำแนวกันไฟ สนับสนุนวัสดุอุปกรณ์ ป้องกันไฟ)</li> <li>บังคับใช้ข้อกำหนดต่างๆ ที่เกี่ยวข้องอย่างเข้มงวด จริงจัง และ รวดเร็ว</li> </ul>	<ul style="list-style-type: none"> <li>ประชาสัมพันธ์ สร้างจิตสำนึก และความตระหนักรู้ในทุกภาค ส่วนเพื่อลดการเผาและร่วมกัน เผ่าระวัง ป้องกันและแก้ไข ปัญหามอกควันในชุมชน</li> <li>พัฒนาระบบเผ่าระวังสุขภาพ พัฒนาระบบบริหารทางการแพทย์ เพื่อรองรับอุบัติภัย มอกควัน พัฒนาความ เข้มแข็งของชุมชน การให้สุศึกษาและประชาสัมพันธ์แก่ประชาชน</li> <li>สร้างระบบรับแจ้งเหตุและข่าวสาร และแจ้งเตือนการเผา ผ่านสื่อออนไลน์และเครือข่าย ชุมชน</li> <li>สนับสนุนอุปกรณ์ป้องกันอันตรายจากมอกควันแก่ประชาชน</li> </ul>

4 C N Direction	ประเด็นพัฒนาภาคเหนือ	Value Chain ภาคเหนือ	Technology เด่น			Output
			ต้นทาง	กลางทาง	ปลายทาง	
<b>Creative Hi - value</b>	Creative ภาคเหนือ	<ul style="list-style-type: none"> <li>Ceramics &amp; Local Materials</li> <li>Textile (สิ่งทอภาคเหนือ)</li> <li>Gift and life style</li> </ul>	<ol style="list-style-type: none"> <li>Deep Technology + Ceramic + Nano Material Glass</li> <li>นวัตกรรมนาโน</li> <li>นวัตกรรมสิ่งทอ</li> <li>นวัตกรรมสิ่งทอ</li> </ol>	<ol style="list-style-type: none"> <li>การเชื่อมโยงระบบเทคโนโลยีกับนวัตกรรมสิ่งทอ</li> <li>นวัตกรรมสิ่งทอ</li> <li>นวัตกรรมสิ่งทอ</li> <li>นวัตกรรมสิ่งทอ</li> </ol>	<ol style="list-style-type: none"> <li>On Demand by Unique</li> <li>Logistic</li> <li>Flexibility</li> <li>Story Telling</li> </ol>	<ul style="list-style-type: none"> <li>ยกระดับสินค้าเกษตร</li> <li>ยกระดับสินค้าเกษตร</li> <li>ยกระดับสินค้าเกษตร</li> <li>ยกระดับสินค้าเกษตร</li> </ul>
<b>Connect Hi - opportunity</b>	เกษตรยั่งยืน เชื่อมโยงเกษตรแปรรูป	<ul style="list-style-type: none"> <li>การพัฒนาเกษตร สัตว์มูลค่าสูง</li> <li>นวัตกรรมเกษตรแปรรูป</li> </ul>	<ol style="list-style-type: none"> <li>พัฒนาเกษตรสัตว์มูลค่าสูง</li> <li>พัฒนาเกษตรสัตว์มูลค่าสูง</li> <li>พัฒนาเกษตรสัตว์มูลค่าสูง</li> </ol>	<ol style="list-style-type: none"> <li>พัฒนาเกษตรสัตว์มูลค่าสูง</li> <li>พัฒนาเกษตรสัตว์มูลค่าสูง</li> <li>พัฒนาเกษตรสัตว์มูลค่าสูง</li> <li>พัฒนาเกษตรสัตว์มูลค่าสูง</li> <li>พัฒนาเกษตรสัตว์มูลค่าสูง</li> </ol>	<ol style="list-style-type: none"> <li>พัฒนาเกษตรสัตว์มูลค่าสูง</li> <li>พัฒนาเกษตรสัตว์มูลค่าสูง</li> <li>พัฒนาเกษตรสัตว์มูลค่าสูง</li> <li>พัฒนาเกษตรสัตว์มูลค่าสูง</li> <li>พัฒนาเกษตรสัตว์มูลค่าสูง</li> </ol>	<ul style="list-style-type: none"> <li>พัฒนาเกษตรสัตว์มูลค่าสูง</li> <li>พัฒนาเกษตรสัตว์มูลค่าสูง</li> <li>พัฒนาเกษตรสัตว์มูลค่าสูง</li> <li>พัฒนาเกษตรสัตว์มูลค่าสูง</li> <li>พัฒนาเกษตรสัตว์มูลค่าสูง</li> </ul>
<b>Care</b>	ท่องเที่ยวภาคเหนือ	<ul style="list-style-type: none"> <li>ท่องเที่ยวเชิงสุขภาพ</li> <li>วัฒนธรรม ธรรมชาติ</li> <li>เชื่อมโยงเส้นทาง</li> <li>เชื่อมโยงเส้นทาง</li> </ul>	<ol style="list-style-type: none"> <li>เที่ยวเชิงสุขภาพ</li> <li>เที่ยวเชิงสุขภาพ</li> <li>เที่ยวเชิงสุขภาพ</li> <li>เที่ยวเชิงสุขภาพ</li> <li>เที่ยวเชิงสุขภาพ</li> </ol>	<ol style="list-style-type: none"> <li>เที่ยวเชิงสุขภาพ</li> <li>เที่ยวเชิงสุขภาพ</li> <li>เที่ยวเชิงสุขภาพ</li> <li>เที่ยวเชิงสุขภาพ</li> <li>เที่ยวเชิงสุขภาพ</li> </ol>	<ol style="list-style-type: none"> <li>เที่ยวเชิงสุขภาพ</li> <li>เที่ยวเชิงสุขภาพ</li> <li>เที่ยวเชิงสุขภาพ</li> <li>เที่ยวเชิงสุขภาพ</li> <li>เที่ยวเชิงสุขภาพ</li> </ol>	<ul style="list-style-type: none"> <li>เที่ยวเชิงสุขภาพ</li> <li>เที่ยวเชิงสุขภาพ</li> <li>เที่ยวเชิงสุขภาพ</li> <li>เที่ยวเชิงสุขภาพ</li> <li>เที่ยวเชิงสุขภาพ</li> </ul>
<b>Clean Hi - Sustainable</b>	การจัดการสิ่งแวดล้อมภาคเหนือ	<ul style="list-style-type: none"> <li>การจัดการสิ่งแวดล้อมภาคเหนือ</li> </ul>	<ol style="list-style-type: none"> <li>จัดการสิ่งแวดล้อมภาคเหนือ</li> <li>จัดการสิ่งแวดล้อมภาคเหนือ</li> <li>จัดการสิ่งแวดล้อมภาคเหนือ</li> <li>จัดการสิ่งแวดล้อมภาคเหนือ</li> <li>จัดการสิ่งแวดล้อมภาคเหนือ</li> </ol>	<ol style="list-style-type: none"> <li>จัดการสิ่งแวดล้อมภาคเหนือ</li> <li>จัดการสิ่งแวดล้อมภาคเหนือ</li> <li>จัดการสิ่งแวดล้อมภาคเหนือ</li> <li>จัดการสิ่งแวดล้อมภาคเหนือ</li> <li>จัดการสิ่งแวดล้อมภาคเหนือ</li> </ol>	<ol style="list-style-type: none"> <li>จัดการสิ่งแวดล้อมภาคเหนือ</li> <li>จัดการสิ่งแวดล้อมภาคเหนือ</li> <li>จัดการสิ่งแวดล้อมภาคเหนือ</li> <li>จัดการสิ่งแวดล้อมภาคเหนือ</li> <li>จัดการสิ่งแวดล้อมภาคเหนือ</li> </ol>	<ul style="list-style-type: none"> <li>จัดการสิ่งแวดล้อมภาคเหนือ</li> <li>จัดการสิ่งแวดล้อมภาคเหนือ</li> <li>จัดการสิ่งแวดล้อมภาคเหนือ</li> <li>จัดการสิ่งแวดล้อมภาคเหนือ</li> <li>จัดการสิ่งแวดล้อมภาคเหนือ</li> </ul>

## 4. 9 นโยบายมุ่งสู่ความก้าวหน้าเพื่อพัฒนามหาวิทยาลัยอย่างยั่งยืน

### นโยบายที่ 1 นโยบายเร่งด่วน

เสริมสร้างความเข้มแข็ง ความมั่นใจต่อการพัฒนามหาวิทยาลัย โดยมุ่งเน้นการแก้ปัญหา ความต้องการขององค์กร ด้วยประเด็นเร่งด่วนที่จำเป็น เพื่อให้เกิดแรงผลักดันของบุคลากรต่อการพัฒนา

#### การดำเนินการ

สร้างความเชื่อมั่น ให้กับคนในมหาวิทยาลัย ด้วยการเข้าไปแก้ปัญหาอย่างจริงจัง และ “ลงมือทำโดยทันที” โดยกระบวนการขับเคลื่อนแบบมีส่วนร่วมจากประชาคมของมหาวิทยาลัย และให้ความสำคัญกับ “ความเท่าทัน และ การเท่าเทียม” เพื่อให้เกิดการ “ร่วมคิด ร่วมตัดสินใจ และร่วมกันรับผิดชอบ” โดยให้ความสำคัญกับ 3 ประเด็น คือ “การพัฒนาคน การพัฒนางาน และการสนับสนุนทรัพยากร”

#### 1) การพัฒนาคน : การสร้างขวัญและกำลังใจ

หาแนวทาง และสร้างมาตรการในการสร้างเสริมขวัญกำลังใจประชาคมภายในอย่างเร่งด่วน เพื่อให้เกิดพลังและจิตวิญญาณ อันจะส่งผลต่อการพัฒนามหาวิทยาลัยแบบก้าวกระโดด ดังนี้

- สร้างรูปแบบผลตอบแทนที่สอดคล้องกับผลงานภายใต้มาตรฐานเดียวกัน
- ปรับปรุงสวัสดิการ สิทธิประโยชน์ให้ตรงกับความต้องการของประชาคม
- สนับสนุนการบรรจุให้ทุนแก่บุคลากรทุกรูปแบบที่เป็น Hands-On และมีความรักองค์กร

#### 2) การพัฒนางาน : สร้างการทำงานร่วมกัน

พัฒนาแนวทางการปรับปรุงข้อกฎหมายเพื่อลดข้อจำกัด อันจะส่งผลต่อการทำงานของบุคลากร รวมถึงการสร้างขีดเจเนทางกายภาพ การกระจายอำนาจพร้อมความรับผิดชอบ เพื่อเพิ่มประสิทธิภาพการทำงาน

- ปรับปรุง ระเบียบ ข้อบังคับ เพื่อความสะดวกต่อการทำงานในทุกภารกิจร่วมกัน
- สร้างความชัดเจนทางกายภาพ และการกระจายอำนาจไปพร้อมกับความรับผิดชอบ
- ส่งเสริมการสร้างผู้นำแบบก้าวกระโดด (Quantum Leadership) ผู้นำการเปลี่ยนแปลง (Change Agent)

#### 3) การสนับสนุนทรัพยากร : สร้างความเข้มแข็ง

พัฒนาการบริหารจัดการทรัพยากรให้เกิดความคุ้มค่า และมุ่งสร้างให้มีมาตรฐานและความเท่าเทียมบนพื้นฐานความจำเป็นและความสำคัญ อันส่งผลต่อประชาคม

- ปรับปรุงสภาพแวดล้อม ซ่อมบำรุง จัดหาเครื่องมือ ครุภัณฑ์ เพื่อการศึกษาที่เหมาะสม
- การจัดสรรงบประมาณบริหารให้เพียงพอและสอดคล้องกับยุทธศาสตร์

พัฒนา BIG DATA ของมหาวิทยาลัย และการใช้เทคโนโลยีเพื่อความแม่นยำสูงไปสู่นวัตกรรม

### นโยบายที่ 2 ยกระดับคุณภาพการเรียนการสอนและการจัดการศึกษา ศตวรรษที่ 21

ยกระดับคุณภาพการเรียนการสอน สร้างบัณฑิตนักปฏิบัติ ที่มีความเชี่ยวชาญและทักษะตามมาตรฐานสากลตามนโยบายของรัฐบาล สู่บัณฑิตพันธุ์ใหม่ที่เน้นทักษะด้านวิชาชีพที่ใช้ความรู้ด้านเทคโนโลยี



อย่างชาญฉลาดและแม่นยำสูง เพื่อป้อนให้ตรงกับความต้องการของตลาดแรงงานและอุตสาหกรรมเป้าหมายใหม่ (New S-Curve)

**การดำเนินการ :**

### 1. การยกระดับคุณภาพการเรียนการสอน มทร.ล้านนา ในศตวรรษที่ 21

สร้างการเปลี่ยนแปลงเพื่อสร้างความเชื่อมั่น ความมั่นใจแก่ผู้เรียน และสังคม ประเทศ ต่อแนวทางการสร้างคนของมหาวิทยาลัย ภายใต้กรอบการขับเคลื่อนการผลิตบัณฑิต Hands-On ด้วยกัน 3 ระยะ สู่การมีทักษะ 4 ประการ

- 1) ระยะสร้างแรงจูงใจ : พัฒนาความรู้พื้นฐาน และการตระหนักรู้อาชีพ ผ่านกิจกรรมที่สร้างสรรค์
- 2) ระยะฝึกเรียนรู้และทดสอบจากการปฏิบัติ : บูรณาการการเรียนรู้บนพื้นฐานอาชีพ เพื่อพัฒนาสิ่งประดิษฐ์
- 3) ระยะเน้นย้ำความเป็นมืออาชีพ : สถานการณ์จริง เพื่อสร้างความพร้อมการเข้าสู่เวทีการแข่งขัน

ทักษะ 4 ประการ ให้เกิดการเรียนรู้ทั้งระบบผ่าน 3 กิจกรรม คือ กิจกรรมสัมพันธ์ คิดและเสวนา และรับใช้สังคม

1) ทักษะความรู้: สาระหลักความรู้ ทักษะการเรียนรู้บนฐานอาชีพ 2) ทักษะอาชีพ: ทักษะที่จำเป็นต่อการประกอบอาชีพ 3) ทักษะศตวรรษที่ 21: ทักษะเพื่อการปรับตัวในศตวรรษที่ 21 และ 4) ทักษะประสบการณ์: การได้เรียนรู้บนสถานการณ์จริงที่มีความรับผิดชอบต่อสังคม

### 2. การจัดการศึกษาของ มทร. ล้านนา ในศตวรรษที่ 21

จัดการศึกษาให้ครอบคลุมทุกมิติของการศึกษา (Multidimensional Education) เพื่อการผลิตบัณฑิตที่สอดคล้องกับการเปลี่ยนแปลงของโลก และความต้องการของผู้เรียนในทุกๆระดับ ทุกช่วงวัย โดยมีทิศทางการดำเนินการดังนี้

#### 2.1 การจัดการศึกษาระดับต่ำกว่าระดับบัณฑิตศึกษา

- ให้ความสำคัญในการสร้างตัวป้อน ด้วยกลไกการพัฒนาโรงเรียนเตรียมวิชาชีพ
- สร้างระบบการเรียนการสอนแบบพี่เลี้ยง ผ่านเครือข่ายความร่วมมือด้านอาชีวศึกษา
- การพัฒนาหลักสูตรเดิมและใหม่ให้เป็นสะพานเชื่อมให้กับทุกหลักสูตรที่สามารถให้ผู้เรียนเข้าเรียนได้

#### 2.2 การจัดการศึกษาระดับบัณฑิตศึกษาและสูงกว่า

- พัฒนาหลักสูตรใหม่ที่เน้นการสร้างอาชีพ และตรงความต้องการ ร่วมกับภาคธุรกิจ อุตสาหกรรม องค์กร
- ส่งเสริม พัฒนา บัณฑิต ให้มีสมรรถนะอาชีพ ที่สามารถถ่ายทอดและวัดผลได้และสร้างเครือข่าย
- ส่งเสริมให้มีการจัดทำสมรรถนะวิชาชีพร่วมกับสถานประกอบการโดยใช้อาชีพและออกไปรับรอง
- พัฒนาหลักสูตร 2 ภาษา เพื่อขยายฐานการสร้างตัวป้อนจากเครือข่ายต่างประเทศ

#### 2.3 การจัดการศึกษาเพื่อการเรียนรู้ตลอดชีวิต (ด้วยวิธีการเรียนปกติ และวิธีออนไลน์)

- จัดการศึกษา ด้วยการพัฒนาหลักสูตร Non-Credit Courses แต่เพิ่มพูนความรู้ในสาขาทำงานอยู่ (Up-Re Skill)

- จัดการศึกษา ด้วยการพัฒนาหลักสูตรครึ่งเวลา (Part-Time Course) ที่สอดคล้องกับกรอบคุณสมบัติของ หลักสูตรปริญญาตรี หรือหลักสูตรที่มีการรับรองด้วยใบประกาศนียบัตร (Certificate Course)
- จัดการศึกษาให้ผู้เรียนได้ศึกษาไปพร้อมกับการทำงานภายใต้หลักสูตรอุดมศึกษาระยะสั้น กลางและยาวได้
- จัดการศึกษาสำหรับผู้สูงอายุเพื่อเก็บองค์ความรู้และภูมิปัญญาไว้ให้กับสังคม ยกย่อง เชิดชู อย่างมีคุณค่า

### นโยบายที่ 3 ยกระดับงานวิจัยและบริการวิชาการ เชิงสหวิทยาการ เพื่อชุมชน สังคม

ยกระดับ พัฒนางานวิจัยและการบริการวิชาการเชิงสหวิทยาการ ด้วยการบูรณาการความรู้เชิงสหวิทยาการ และการมุ่งสร้างนวัตกรรมหรือผลิตภัณฑ์ที่สร้างประโยชน์ได้จริง โดยมุ่งเน้นให้เกิดการพัฒนาคุณภาพชีวิตแก่ชุมชน สังคม ท้องถิ่น ให้เกิดความยั่งยืน มุ่งสู่การเป็นมหาวิทยาลัยที่เป็นที่พึ่งของชุมชน สังคม ประเทศ อย่างแท้จริง

#### การดำเนินการ

1) แนวทางการขับเคลื่อนงานวิจัย: มุ่งนำไปใช้ประโยชน์แก่ เศรษฐกิจ สังคม โดยการสร้างเศรษฐกิจฐานนวัตกรรม และการสร้างสังคมฐานความรู้ บนพื้นฐาน นวัตกรรม และ และองค์ความรู้ ที่สัมพันธ์และสอดรับประโยชน์กัน โดยมุ่งเน้นให้เกิดความร่วมมือในงานวิจัยระหว่าง ภาควิชา วิทยาลัย ชุมชน และมหาวิทยาลัย โดยใช้นักวิจัยเป็นศูนย์กลางของการขับเคลื่อนที่ตอบโจทย์ความต้องการของแต่ละกลุ่ม เพื่อเป็นทิศทางในการพัฒนา อาทิ

- 1.1) วิจัยชุมชน ส่งเสริมให้เกิดการต่อยอดการสร้างอาชีพ เพื่อการยกระดับรายได้ และคุณภาพชีวิตที่ดีขึ้น
- 1.2) วิจัยภาคอุตสาหกรรม ต้องเกิดนวัตกรรม ผลิตภัณฑ์ เพื่อใช้ต่อยอดพัฒนาอุตสาหกรรมสมัยใหม่
- 1.3) ก่อเกิดการสร้างหน่วยธุรกิจความร่วมมือรูปแบบใหม่ เพื่อการพัฒนาประเทศร่วมกับภาครัฐ เอกชน

2) ส่งเสริม สนับสนุนทรัพยากรเพื่อการวิจัย : มุ่งให้นักวิจัยสามารถขับเคลื่อนงานวิจัย อย่างมีประสิทธิภาพมากยิ่งขึ้น โดยให้มหาวิทยาลัยเป็นเครื่องมือในการสนับสนุนการดำเนินงานของนักวิจัย อาทิ

- 2.1) การพัฒนาข้อมูลหมาย เพื่อสนับสนุนการวิจัยให้เกิดความยืดหยุ่น เกิดการบูรณาการระหว่างศาสตร์
- 2.2) การพัฒนาโครงสร้างพื้นฐาน สภาวะแวดล้อม และระบบส่งเสริมการวิจัย ที่ช่วยให้นักวิจัยสามารถพัฒนางานวิจัยเพื่อสามารถแข่งขันในเวทีระดับชาติและนานาชาติ
- 2.3) การจัดหาทรัพยากรวิจัยและความร่วมมือ ของภาคการผลิตและบริการเพื่อสร้างความเข้มแข็ง

2.4) การส่งเสริมภาพลักษณ์การวิจัย ให้เกิดการสร้างผลกระทบจากผลงานวิจัย ให้เป็นที่  
ประจักษ์

3) การพัฒนาระบบสร้างนักวิจัย: มุ่งให้เกิดการพัฒนา สร้างนักวิจัย อย่างเป็นระบบ ที่เหมาะสมกับ  
นักวิจัยในแต่ละระดับ โดยแสดงให้เห็นถึงการเชื่อมโยงงานวิจัยกับตำแหน่งทางวิชาการ สร้างวัฒนธรรม  
เกี่ยวกับการวิจัยที่เชื่อมโยงกับการศึกษาและตำแหน่งทางวิชาการ และจัดให้มีการสนับสนุนภายใต้กองทุน  
ส่งเสริมการวิจัย ดังนี้

3.1) จัดสรรเงินอุดหนุนในการส่งเสริม คณาจารย์และบุคลากรทางการศึกษา เพื่อการผลิตผล  
งานดีเด่น ผลงานริเริ่มสร้างสรรค์ และผลงานที่สร้างคุณประโยชน์ต่อวงการวิจัยและวิชาชีพ

3.2) จัดสรรเงินจากกองทุนฯ เป็นรางวัลยกย่อง เชิดชูเกียรติ คณาจารย์และบุคลากรที่มี  
ผลงานการศึกษา ค้นคว้า วิจัย การสร้างสรรค์นวัตกรรม สื่อและเทคโนโลยี ที่เป็นประโยชน์ต่อวง  
การศึกษาและวิชาชีพในทุกสาขา

3.3) ให้กองทุนฯ เป็นแหล่งกลาง ในการระดมทุนจากภายในและภายนอกประเทศ เพื่อการ  
พัฒนางานวิจัย

3.4) ส่งเสริมและสนับสนุนการแลกเปลี่ยน คณาจารย์ และบุคลากรทางการศึกษากับ  
บุคลากรวิชาชีพระหว่างหน่วยงานทางการศึกษาและสถาบันการศึกษาต่างๆ ทั้งในประเทศและ  
ต่างประเทศ

3.5) สนับสนุนการเพิ่มพูนตำแหน่งทางวิชาการและการเลื่อนระดับ ให้คณาจารย์และ  
บุคลากรทางการศึกษา ด้วยผลงานวิจัยสร้างสรรค์

การพัฒนางานบริการวิชาการของมหาวิทยาลัย : “ครูอาจารย์ได้สอน นักศึกษาได้ฝึก สังคม ชุมชนได้  
ประโยชน์”

1) แนวทางการขับเคลื่อนงานบริการวิชาการ: มุ่งให้เกิดการทำงานด้านบริการวิชาการที่สามารถ

1.1) แก้ข้อสงสัย ข้อปัญหา แก่หน่วยงาน ผู้ประกอบการ สังคม ชุมชน ได้อย่างมี  
ประสิทธิภาพ

1.2) สร้างรายได้ ลดค่าใช้จ่าย สร้างอาชีพ สร้างองค์ความรู้ แก่คนในชุมชน ท้องถิ่น

1.3) สร้างการเรียนรู้ การยกระดับปรับปรุงงาน ผ่านกระบวนการทำงานด้านบริการวิชาการ  
เชิงพื้นที่

1.4) สร้างรายได้ สร้างองค์ความรู้ สร้างผลงานวิชาการ แก่บุคลากรและมหาวิทยาลัย

1.5) สร้างคลังความรู้ คลังผู้เชี่ยวชาญ เพื่อการบริการวิชาการแก่มหาวิทยาลัยอย่างครบวงจร

1.6) ยกระดับ งานบริการวิชาการ สู่งานวิชาการรับใช้สังคม อย่างมีคุณภาพ

2) ส่งเสริม สนับสนุนทรัพยากรเพื่อการบริการวิชาการ : ให้สามารถขับเคลื่อนงานบริการวิชาการที่ดี

ยิ่งขึ้น

2.1) พัฒนาข้อกฎหมายเพื่อให้เกิดความยืดหยุ่นและเกิดการบูรณาการระหว่างศาสตร์และ  
หน่วยงาน

2.2) สนับสนุนงบประมาณในการดำเนินการ สำหรับการบริการวิชาการ ที่อยู่ในรูปแบบของ การดำเนินกิจกรรม หรือการให้บริการเครื่องมือ ภายใต้แนวทางและทิศทางการบริการวิชาการที่ มีคุณภาพและมีประสิทธิภาพ

2.3) การส่งเสริมภาพลักษณ์การบริการวิชาการและการสร้างผลกระทบจากผลงานให้เป็นที่ ประจักษ์

#### นโยบายที่ 4 มหาวิทยาลัยแห่งการเรียนรู้

พัฒนาเสริมสร้างสภาพแวดล้อมทางวิชาการ เพื่อส่งเสริมการเป็นแหล่งเรียนรู้ต้นแบบสำหรับ การศึกษาตลอดชีวิต รวมถึงการสืบสาน ทำนุศิลปะ วัฒนธรรมและการอนุรักษ์สิ่งแวดล้อม เพื่อรองรับและเกิด ความเท่าทันต่อการเปลี่ยนแปลง มุ่งสู่บทบาทของการเป็นสถานที่แห่งการเรียนรู้ เพื่อรองรับการเรียนรู้ของ ผู้เรียนในรูปแบบใหม่ การดำเนินการ

ใช้รูปแบบของการพัฒนาแหล่งเรียนรู้ “สร้างสรรค์และมีชีวิต” ให้เกิด 2 ลักษณะ คือ แหล่งเรียนรู้บน โลกความจริง (Social Lab) : ส่งเสริมให้เกิดการดำเนินการสร้างแหล่งเรียนรู้ และพื้นที่เรียนรู้ ผ่านการใช้ ชุมชน ของแต่ละพื้นที่ และแหล่งเรียนรู้เสมือน (Virtual Lab) : ส่งเสริมให้เกิดการดำเนินการสร้างแหล่งเรียนรู้ หรือพื้นที่เรียนรู้ ผ่านการใช้เทคโนโลยี

แนวทางการพัฒนา 3 ระยะ : “สนับสนุน ต่อเติม เสริมฝัน”

1. สนับสนุน : สนับสนุน เครื่องมือ อุปกรณ์ และงบประมาณ เพื่อการสร้างแหล่งเรียนรู้ที่เหมาะสมกับ อัตลักษณ์และความต้องการของประชาคมในแต่ละพื้นที่ เพื่อดึงดูดให้เกิดพัฒนาแหล่งเรียนรู้ที่ดี

2. ต่อเติม : ยกระดับพัฒนาแหล่งเรียนรู้ อาทิ การพัฒนาแหล่งเรียนรู้ของแต่ละพื้นที่มหาวิทยาลัย สู่ การเป็นศูนย์ความเป็นเลิศ ศูนย์ธุรกิจความร่วมมือ ที่มีความเชี่ยวชาญเฉพาะทาง เป็นต้น

3. เสริมฝัน : การพัฒนาระดับ ให้เป็นอุทยานแห่งการเรียนรู้ ที่มีชื่อเสียงระดับประเทศที่สามารถ พัฒนาบุคลากร ให้ตอบสนองความต้องการของประเทศ ภายใต้บริบทการเป็นมหาวิทยาลัยเทคโนโลยีราช มงคลล้านนา อาทิ อุทยานวิทยาศาสตร์เทคโนโลยี อุทยานศิลปวัฒนธรรมล้านนา และอุทยานการเกษตร เป็นต้น และส่งเสริมให้เกิดการพัฒนาแหล่งเรียนรู้และกิจกรรมการเรียนรู้ภายในมหาวิทยาลัยอย่างจริงจังและ ต่อเนื่อง โดยให้ทุกภาคส่วนเข้ามามีส่วนร่วมในการพัฒนา เป็นไปตามความต้องการและเหมาะสมกับบริบท อัต ลักษณ์พื้นที่ บนพื้นฐานของการสร้างแหล่งเรียนรู้แบบมีชีวิตและสร้างสรรค์ เพื่อพัฒนาแหล่งเรียนรู้ภายใต้ แนวคิด : แหล่งเรียนรู้ที่เหมาะสมกับอัตลักษณ์พื้นที่ “1 พื้นที่ 1 ต้นแบบ”

1) เชียงราย : ด้านการบริหารจัดการธุรกิจเพื่อรองรับการขยายตัวด้านการค้าและการบริการ

2) เชียงใหม่ : ด้านการสร้างนวัตกรรมเทคโนโลยีสิ่งประดิษฐ์และต้นแบบการพัฒนาสังคมชุมชนที่ ทันสมัย

3) ลำปาง : ด้านเกษตรอุตสาหกรรมเกษตรและการสร้างสมาร์ตฟาร์มแหล่งเรียนรู้การทำวิจัยทางด้าน อาหารสุขภาพพันธุกรรมพืชและการจัดการเกษตรภายใต้แนวคิดของศาสตร์ของพระราชชา

4) ตาก : ด้านเทคโนโลยีและการจัดการรองรับการเป็นพื้นที่ขยายตัวของเขตพัฒนาเศรษฐกิจพิเศษ

- 5) น่าน : ด้านความหลากหลายทางชีวภาพ
- 6) พิษณุโลก : ด้านการพัฒนาการทำเกษตรปลอดภัย

## นโยบายที่ 5 พัฒนาคุณภาพชีวิตบุคลากร

พัฒนาคุณภาพชีวิต ยกระดับศักยภาพบุคลากร ไปพร้อมกับการเสริมสร้างความร่วมมือ ความสามัคคี ความเท่าเทียมและขวัญกำลังใจ เพื่อการสร้างสุขให้แก่บุคลากรในมหาวิทยาลัยแบบ Win-Win เพื่อมุ่งให้การพัฒนาและการขับเคลื่อนมหาวิทยาลัย สามารถประสบความสำเร็จ บรรลุเป้าหมายได้อย่างรวดเร็วและมีประสิทธิภาพ

### การดำเนินการ

สร้างระบบกลไกเพื่อการพัฒนาคุณภาพชีวิต ยกระดับศักยภาพบุคลากร ไปพร้อมกับการสร้างความร่วมมือโดยมีเป้าหมายให้บุคลากรมีคุณภาพชีวิตดีทุกมิติ “สุขภาพกาย สุขภาพใจ ความสำคัญต่อสังคม และสภาพแวดล้อม”

### แนวทางการมุ่งสร้างคุณภาพชีวิตบุคลากรในมหาวิทยาลัย

- 1) ค่าตอบแทนที่ยุติธรรมและเพียงพอ : ค่าตอบแทนตามข้อกำหนดกฎหมาย เหมาะสมและเกิดความเท่าเทียม
- 2) ความก้าวหน้าและความมั่นคงในการทำงาน : จัดทำเส้นทางการเติบโตของแต่ละสายงานอย่างชัดเจนและพัฒนาระบบกลไกส่งเสริมที่เหมาะสม
- 3) สภาพการทำงานที่ปลอดภัยและส่งเสริมสุขภาพที่ดี : ปรับปรุงสภาพแวดล้อมกำหนดมาตรฐานส่งเสริมสุขภาพ
- 4) ให้โอกาสในการพัฒนาศักยภาพ : ส่งเสริมการพัฒนาศักยภาพของบุคคลทั้งในระยะสั้นระยะยาวอย่างต่อเนื่อง
- 5) บูรณาการทางสังคมหรือการทำงานร่วมกัน : สร้างบรรยากาศที่ส่งเสริมให้เกิดการทำงานร่วมกันอย่างสม่ำเสมอ
- 6) เสริมสร้างงานที่เกี่ยวข้องสัมพันธ์กับสังคม : ส่งเสริมให้บุคลากรได้ทำประโยชน์และรับผิดชอบต่อสังคม

### แนวทางการส่งเสริมการพัฒนาศักยภาพของบุคลากรในมหาวิทยาลัย

1. ส่งเสริมให้มีแผนพัฒนาคณาจารย์และบุคลากรทางการศึกษาของมหาวิทยาลัยเทคโนโลยีราชมงคลล้านนา ทั้งในระยะสั้นและระยะยาว ที่สอดคล้องกับความต้องการพัฒนาของคณาจารย์และบุคลากรทางการศึกษาและมหาวิทยาลัย รวมทั้งจัดให้มีการติดตามประเมินผลที่มีประสิทธิภาพ

1.1 แผนพัฒนาคณาจารย์และบุคลากรทางการศึกษาระยะสั้น: เร่งรัดการพัฒนาคณาจารย์และบุคลากรทางการศึกษาทุกพื้นที่ ให้มีโปรแกรมเชิงรุกในการพัฒนาตนเอง เพื่อสร้างคุณสมบัติ ความรู้

ความสามารถในการจัดการศึกษา ให้ได้มาตรฐานการศึกษาและมาตรฐานวิชาชีพ และสามารถจัดการศึกษาได้อย่างทันสมัย

1.2 แผนพัฒนาคณาจารย์และบุคลากรทางการศึกษาระยะยาว พัฒนาคณาจารย์และบุคลากรทางการศึกษาทุกพื้นที่อย่างต่อเนื่อง ให้สอดคล้องกับความต้องการจำเป็น (Need Assessment) อย่างแท้จริงและเป็นไปตามมาตรฐานวิชาชีพ ภารกิจของคณาจารย์และบุคลากรทางการศึกษา และตามความต้องการของมหาวิทยาลัย รวมทั้งการพัฒนาระบบการติดตามประเมินผลการพัฒนาสู่ระบบพิจารณาความดีความชอบที่โปร่งใส

2. สร้างกลไกและแรงจูงใจให้บุคลากรที่ทำตามพันธกิจภารกิจและเป้าหมายขององค์กรไปสู่ความสำเร็จตามขีดความสามารถ ศักยภาพ (องค์กรต้องรักษาคนดีคนเก่งรับผิดชอบต่อสังคมให้อยู่อย่างมีศักดิ์ศรีและมีความสุข)

2.1 ศึกษาเกณฑ์มาตรฐานในการปฏิบัติภารกิจของคณาจารย์และบุคลากรทางการศึกษาตามมาตรฐานสากล

2.2 พัฒนาระบบค่าตอบแทน และสิทธิประโยชน์ อย่างเหมาะสม สอดคล้องกับสภาพการณ์ทางเศรษฐกิจ

3. ส่งเสริมและสนับสนุนให้คณาจารย์และบุคลากรทางการศึกษา ได้ศึกษาต่อในระดับที่สูงขึ้นทั้งภายในประเทศและต่างประเทศ

4. ส่งเสริมและสนับสนุนให้คณาจารย์และบุคลากรทางการศึกษา ทำการวิจัย บริการวิชาการ เพื่อการสร้าง องค์ความรู้ใหม่ที่หลากหลาย และเพื่อการพัฒนาสมรรถนะวิชาชีพ โดยการสนับสนุนผ่านกองทุนส่งเสริมการวิจัย

5. สนับสนุนให้คณาจารย์ สร้างสรรค์ผลงานทางวิชาการ เพื่อเพิ่มพูนตำแหน่งทางวิชาการของคณาจารย์ และสนับสนุนให้บุคลากรทางการศึกษา จัดทำปริมาณงาน เพื่อเลื่อนระดับตำแหน่งงานที่สูงขึ้น ดังนี้

5.1 จัดตั้งกองทุนส่งเสริมการจัดทำผลงานทางวิชาการและปริมาณงานในทุกพื้นที่อย่างเป็นธรรม

5.2 จัดสรรงบประมาณสนับสนุนการทำผลงานทางวิชาการและปริมาณงาน ที่เหมาะสมและพอเพียง

6. สนับสนุนให้มีการสร้างเครือข่ายการเรียนรู้ร่วมกันของคณาจารย์และบุคลากรทางการศึกษาทุกพื้นที่ รวมทั้งเครือข่ายการเรียนรู้ภายนอกและภูมิปัญญาท้องถิ่น

7. ส่งเสริมให้มีการจัดตั้งส่วนงานหรือหน่วยงาน เพื่อการพัฒนาคณาจารย์และบุคลากรทางการศึกษา อาทิ ศูนย์พัฒนานวัตกรรมการศาสตร์และศิลป์ทางการสอน ศูนย์พัฒนาสื่อวิชาการมหาวิทยาลัย ศูนย์พัฒนาบุคลากร เป็นต้น เพื่อก่อเกิดการพัฒนาศักยภาพเพื่อการปฏิบัติหน้าที่ได้ตามภารกิจ และบทบาทหน้าที่ของมหาวิทยาลัยอย่างสมบูรณ์

## นโยบายที่ 6 การบริหารจัดการที่เข้มแข็งและยั่งยืน

จัดโครงสร้างการบริหารที่ดีและทันสมัย ภายใต้หลักธรรมาภิบาล และแนวคิด “ผลประโยชน์องค์กรเป็นที่ตั้ง” ในการบริหารทั่วทั้งองค์กร เพื่อการปรับตัวให้อยู่รอดบนสถานการณ์ของการเปลี่ยนแปลงที่เป็นไป

อย่างรวดเร็วและก่อให้เกิดความสมดุลในการบริหารงานอันจะส่งผลต่อแนวทางการพัฒนามหาวิทยาลัยในทุกๆ มิติ ให้ดียิ่งขึ้นไป

### การดำเนินการ

ดำเนินการภายใต้ความสมดุลของ หลักการบริหารจัดการที่มีประสิทธิภาพ และหลักการบริหารจัดการที่ดี

หลักการบริหารจัดการที่มีประสิทธิภาพ	การบริหารจัดการที่ดี (Good Governance)
(1) สภามหาวิทยาลัยที่มีประสิทธิภาพ	(1) ถูกต้องตามกฎหมาย
(2) ทีมผู้บริหารที่มีประสิทธิภาพ	(2) โปร่งใส
(3) ระบบพัฒนาบุคลากรคุณภาพ	(3) ความเสมอภาค
(4) การใช้เทคโนโลยีที่เหมาะสม	(4) ภาวะรับผิดชอบ
(5) กลไกการประสานงานประสิทธิภาพ	(5) ความรับผิดชอบ

โดยใช้หลักการบริหารงาน 3 ประการ คือ 1.เป็นองค์กรที่ไม่แสวงหาผลกำไร 2.การพัฒนา มหาวิทยาลัยต้องตั้งอยู่บนหลักการของข้อมูลวิชาการ เชิงพื้นที่ และ 3.ให้ความสำคัญกับบุคลากรทุกระดับ ดังนี้

#### 1) มหาวิทยาลัยเป็นองค์กรที่ไม่แสวงหาผลกำไร

การบริหารงบประมาณ : ต้องดำเนินการภายใต้แนวทางของการใช้งบประมาณที่มีประสิทธิภาพ โดยคำนึงถึง “การใช้จ่ายอย่างเหมาะสมคุ้มค่า” และ “สามารถหารายได้เพื่อพึ่งพาตนเอง”

2.1) การใช้จ่ายอย่างเหมาะสมคุ้มค่า : ใช้กลไกของคณะกรรมการบริหารงานมหาวิทยาลัย (CEO) ในการจัดทำเกณฑ์ความคุ้มค่าและสร้างระบบตรวจสอบที่ดี เพื่อสร้างแบบแผนในการดำเนินการ โดยเน้นความสำคัญกับแนวคิด Unit Cost, Sharing Resource เพื่อก่อให้เกิดความเสมอภาคและได้มาตรฐานทุกระดับ

2.2) การหารายได้เพื่อพึ่งพาตนเอง : ให้ความสำคัญกับการดำเนินการบริหาร จัดการทรัพยากรที่มีให้สามารถสร้างมูลค่า สร้างประโยชน์ ในเชิงรายได้ ให้เพิ่มมากยิ่งขึ้น โดยต้องทำการวิเคราะห์จุดแข็งและความสามารถในการหารายได้ ในรูปแบบของการลงทุนต่างๆ ผ่านการใช้ทรัพยากรของมหาวิทยาลัย

#### กลยุทธ์การพัฒนาระบบบริหารงบประมาณให้เกิดความคล่องตัว คุ้มค่า และโปร่งใส

1. พัฒนาระบบกำกับ ติดตาม และประเมินผลการดำเนินงาน เพื่อการปรับปรุงแผนงาน แผนคน และแผนงบประมาณ พร้อมจัดทำรายงานประเมินผลการปฏิบัติงานต่อสภามหาวิทยาลัยอย่างต่อเนื่อง

2. จัดทำสมดุลของมหาวิทยาลัย เขตพื้นที่ และหน่วยงานสำคัญๆ ที่หารายได้ เพื่อนำไปใช้ในการกำหนดทิศทาง การบริหารแผนงาน แผนคน แผนงบประมาณ ทั้งมหาวิทยาลัย เพื่อสะท้อนการพัฒนาองค์กรอย่างเป็นระบบ

3. ให้มีการสะสมงบประมาณของหน่วยงาน และนำเงินสะสมของมหาวิทยาลัยหรือหน่วยงานมาใช้ในการสร้างความสามารถ และศักยภาพอย่างเป็นระบบ ตามทิศทางนโยบาย ภายใต้การกำกับของสภามหาวิทยาลัย

4. จัดทำและจัดสรรงบดำเนินการของค่าใช้จ่ายต่อหน่วย (Unit Cost) เพื่อสะท้อนการบริหารจัดการงบประมาณในแต่ละสาขารายวิชา รวมถึงหลักสูตรรายวิชา โดยเน้นกลไกในการสร้างบัณฑิตนักปฏิบัติ (Hands-on)

5. ปรับปรุงระเบียบการเก็บค่าบำรุงการศึกษา ค่าธรรมเนียมการศึกษา ที่สะท้อนถึงการจัดการเรียนการสอนที่เน้นการสร้างบัณฑิตนักปฏิบัติ (Hands-on) โดยใช้ Full Time Equivalent Student (FTES) เป็นเกณฑ์

6. จัดสรรงบประมาณเฉพาะส่วนเพื่อพัฒนาด้านการเรียนการสอนเพื่อการสร้างบัณฑิตนักปฏิบัติ (Hands-on) ในการสร้างนวัตกรรม หรือสิ่งประดิษฐ์ที่ตอบโจทย์ ชุมชน สังคม ประเทศชาติ เป็นหลัก

7. จัดสรรงบประมาณเฉพาะส่วนให้กับหน่วยงานที่สามารถสร้างรายได้ให้กับมหาวิทยาลัยทั้งในรูปแบบเงินรายได้ ชื่อเสียง รวมถึงการยกระดับชุมชน สังคม ตลอดจนกลไกการสร้างแรงจูงใจในการสร้างงานของหน่วยงาน

8. สร้างกลไกลดความเหลื่อมล้ำด้านการจัดการศึกษาของทุกพื้นที่เพื่อสร้างความเข้มแข็งให้กับทุกพื้นที่ และลดค่าใช้จ่ายให้กับผู้ปกครอง

#### **แนวคิด การปรับกลไกเพื่อประสิทธิภาพการจัดสรรงบประมาณตามเป้าหมาย**

จัดสรรการดำเนินการออกเป็น 2 ส่วน คือ ส่วนกลาง และ ส่วนพื้นที่ โดยในระดับส่วนพื้นที่จะใช้กลไกการบริหารของคณะกรรมการพื้นที่ในการร่วมจัดทำแผนยุทธศาสตร์พื้นที่ แผนพัฒนาพื้นที่ระยะ 4 ปี งบประมาณประจำปี และแผนปฏิบัติการประจำปีของพื้นที่ และในระดับส่วนกลางจะใช้กลไกการบริหาร โดย คณะกรรมการบริหารมหาวิทยาลัย (CEO) คณบดี/ผู้อำนวยการ ในการพิจารณากลับกรอง ประสานงาน บูรณาการ นโยบาย และแผนการบริหารของคณะและวิทยาลัย โดยเปิดโอกาสให้ประชาคมได้มีส่วนร่วม เพื่อจัดทำเป็นแผนบริหารมหาวิทยาลัยในภาพรวมเสนอสภามหาวิทยาลัยพิจารณาให้ความเห็นชอบต่อไป

#### **2) การพัฒนามหาวิทยาลัยต้องตั้งอยู่บนหลักการของข้อมูลวิชาการเชิงพื้นที่ ด้วยแนวทาง 6 ป : “ประสิทธิภาพ ประสิทธิผล ประหยัด ประสานงาน ประชาสัมพันธ์ และเป็นปัจจุบัน”**

1. ใช้กระบวนการเสวนาและเวทีประชาชนเพื่อหยิบยกประเด็นความรู้ความเข้าใจ ข้อกังวล และประเด็นสาธารณะมาปรึกษาหารือกับบุคลากรในแต่ละภาคส่วน เพื่อให้เกิดความรู้ความเข้าใจยิ่งขึ้นและรับฟังข้อคิดเห็นพร้อมทั้งจัดเก็บข้อมูล สำหรับใช้ประกอบการตัดสินใจในการบริหารมหาวิทยาลัย หรือจัดทำแผนยุทธศาสตร์พื้นที่

2. ใช้กระบวนการบริหารแบบมีส่วนร่วม โดยให้ผู้มีส่วนได้เสียในการเสนอแนะรูปแบบการบริหารมหาวิทยาลัย โดยเปิดให้มีตัวแทนผู้มีส่วนได้เสีย และภาคีเครือข่ายในการมีโอกาสเข้ามามีส่วนร่วมในการ



รับทราบข้อมูล นำเสนอความคิดเห็น ร่วมกำหนดทิศทางและร่วมมือในการดำเนินกิจกรรมต่างๆ เพื่อทำให้เกิดความยอมรับของบุคลากรในองค์กร

3. ใช้กระบวนการเวทีผู้เชี่ยวชาญ ในการหารือ กำหนดวิธีการเฉพาะทางในการหาวิธีปฏิบัติที่ดีที่สุดในการแก้ปัญหาต่างๆ เพื่อนำไปสู่การกำหนดนโยบาย หรือ แผนปฏิบัติงานต่อสาธารณะ ที่เป็นประโยชน์ที่สุดต่อพื้นที่

### 3) ให้ความสำคัญกับบุคลากรทุกระดับ ด้วยแนวคิดกระบวนการขับเคลื่อน 4 ประการคือ

#### 1. การคัดเลือกคนเก่ง รักษองศ์กร (Recruit)

1.1 ให้ความสำคัญต่อการคัดเลือกบุคลากรจากผู้มีประสบการณ์ในภาคการผลิต/อุตสาหกรรม

1.2 ให้ความสำคัญต่อการคัดเลือกบุคลากร โดยเฉพาะการเป็นผู้ที่กำลังศึกษาต่อและมีโครงการศึกษาวิจัยในภาคการผลิต/อุตสาหกรรม

1.3 ให้ความสำคัญในการคัดเลือกบุคลากรจากโครงการนักศึกษาหนึ่งตำบลหนึ่งทุน (ODOS) และนักศึกษาเรียนดีให้ไปศึกษาต่อในระดับปริญญาโท-เอกเพื่อเพิ่มจำนวนบุคลากรให้มีคุณภาพที่สูงขึ้น

#### 2. การธำรงไว้ซึ่งบุคลากรคุณภาพในระบบ (Retain)

2.1 ผลักดันในการออกข้อบังคับและระเบียบของการกำหนดตำแหน่งวิชาการด้านบริการวิชาการและรับใช้สังคมให้กับบุคลากรของมหาวิทยาลัยพร้อมทั้งส่งเสริมการกำหนดตำแหน่งในรูปแบบเดิมอย่างต่อเนื่อง

2.2 จัดให้มีการสร้างความเข้าใจบริบทองค์กร ภาคีเครือข่ายที่ทำงาน และวัฒนธรรมองค์กร

2.3 สร้างกลไกการแลกเปลี่ยนเรียนรู้ถ่ายทอดองค์ความรู้และทักษะของผู้มีประสบการณ์ตรง (Shadow) เพื่อค้นหาแนวปฏิบัติที่ดี (Best Practices) ในด้านการสอนบัณฑิตนักปฏิบัติ

2.4 ส่งเสริมการฝังตัวในสถานประกอบการทั้งภายในและภายนอกประเทศ

2.5 ส่งเสริมการทำวิจัยร่วมภาคการผลิต/อุตสาหกรรม/โครงการหลวง/โครงการพระราชดำริ เพื่อตอบโจทย์ให้ตรงกับเป้าประสงค์ของการเป็นมหาวิทยาลัยนวัตกรรมเพื่อชุมชน

2.6 สร้างกลไกการประเมินผลงาน แนวปฏิบัติเพื่อผลงานวิชาการ และการประเมินผลความดีความชอบ

#### 3. การรักษาองค์ความรู้การถ่ายทอดความเป็นนักปฏิบัติจากผู้อาวุโส (Retired)

ใช้ระบบครูพี่เลี้ยงอาวุโส เพื่อการถ่ายทอดองค์ความรู้และทักษะจากผู้มีประสบการณ์เชิงนักปฏิบัติ สู่บุคลากรรุ่นใหม่ เพื่อธำรงไว้ซึ่งองค์ความรู้ที่ต่อเนื่องแบบรุ่นสู่รุ่น เพื่อสร้างความต่อเนื่องของการเป็น “มหาวิทยาลัยนักปฏิบัติมืออาชีพ” แบบยั่งยืน

#### 4. การสร้างความภาคภูมิใจ ให้บุคลากร (Reward)

สร้างเวทียกย่อง สร้างความภาคภูมิใจให้แก่บุคลากร เพื่อกระตุ้นให้บุคลากร เกิดความรัก ความภาคภูมิใจที่ได้ทำงานเพื่อมหาวิทยาลัย และช่วยดึงดูดรักษาคนเก่งให้อยู่กับองค์กรต่อไปก่อเกิดการสร้างวัฒนธรรมองค์กรที่ดี เพื่อให้องค์กรบรรลุเป้าหมายและวัตถุประสงค์ในระยะยาวต่อไป

## นโยบายที่ 7 สร้างเสถียรภาพทางการเงิน

สร้างความเข้มแข็งให้มหาวิทยาลัย โดยใช้ความเข้มแข็งทางการศึกษา ในการสร้างรายได้และมูลค่าองค์กร ภายใต้การบริหารสินทรัพย์อย่างมีประสิทธิภาพ เพื่อก่อให้เกิดความมีเสถียรภาพทางการเงิน (Financial Stability) อย่างยั่งยืน

### การดำเนินการ

ดำเนินการพัฒนากระบวนการเพิ่มประสิทธิภาพ โดยใช้โมเดล “การบริหารจัดการและการหารายได้ โดยการใช้การศึกษาเป็นตัวนำ” ภายใต้การคำนึงถึงปัจจัยของ การรักษาเงินรายได้จากภายนอก และ การพัฒนากระบวนการบริหารจัดการภายในที่มีประสิทธิภาพ เพื่อสร้างความมั่นคง และสร้างความพร้อมต่อโอกาส ในการสร้างสรรค์หาแนวทางการเพิ่มรายได้ให้แก่มหาวิทยาลัยในอนาคต

#### 1. สร้างช่องทางการหารายได้เพิ่ม: ส่งเสริมและสร้างกลไกในการหารายได้เพิ่มจากการดำเนินงานต่าง ๆ ดังนี้

##### 1) การสร้างช่องทางการหารายได้จากภายนอก

สร้างมาตรการ พัฒนากลไก อย่างเร่งด่วน เพื่อกระตุ้น การสร้างคน (ส่งเสริม พัฒนา นักวิจัย นักบริการวิชาการ) เพื่อให้เกิด การสร้างงาน (กฎระเบียบที่ส่งเสริม ยืดหยุ่นต่อบุคลากร เพื่อสร้างงาน) อย่างต่อเนื่อง อาทิ

1) การออกมาตรการกระตุ้นบุคลากร เข้าหาแหล่งทุน แหล่งงบประมาณจากภายนอกโดยการ สนับสนุน การดำเนินการจากมหาวิทยาลัย อาทิ การเข้าไปมีส่วนร่วมในโครงการภาครัฐขนาดใหญ่ เพื่อการพัฒนาประเทศ

2) การจัดกิจกรรมหรือโครงการที่มีความสามารถเพิ่มรายได้ ได้อย่างมีประสิทธิภาพและประสิทธิผล โดยมุ่งเน้นรายได้จากการให้บริการวิชาการ การวิจัย การทำนุบำรุงศิลปวัฒนธรรม และการสร้างรายได้จากนวัตกรรม งานสร้างสรรค์และสิ่งประดิษฐ์ และอื่นๆ เช่น การพัฒนาและส่งเสริมผลิตภัณฑ์ จากงานวิจัยสู่ อุตสาหกรรมเชิงพาณิชย์ รายได้จากทรัพย์สินทางปัญญา การพัฒนาแหล่งเรียนรู้ เป็นต้น

##### 2) การพัฒนาปรับปรุงการหารายได้จากภายใน

2.1 ดำเนินการ “บริหารจัดการเงินรายได้” โดย “การจัดตั้งกองทุน นวัตกรรม สิ่งประดิษฐ์” ผ่านการจัดสรรงบประมาณ ร้อยละ 5 ของงบประมาณเงินรายได้มหาวิทยาลัย สำหรับการจัดตั้งกองทุนเพื่อใช้ พัฒนาศักยภาพของกระบวนการเรียนการสอนแบบ Hands-On แก่อาจารย์และนักศึกษา เพื่อให้เกิดการพัฒนา นวัตกรรมสร้างสิ่งประดิษฐ์ นำมาซึ่งผลผลิต ที่สามารถสร้างโอกาส สร้างรายได้ สร้างชื่อเสียง ให้แก่มหาวิทยาลัย อย่างมั่นคงและยั่งยืน ตอบสนองการเป็นสถาบันอุดมศึกษาที่มุ่งพัฒนาคน พัฒนางาน โดยใช้ วิชาการอย่างแท้จริง

2.2 ดำเนินการ “วิเคราะห์ต้นทุน ความเสี่ยง” ของการลงทุนภายในมหาวิทยาลัยและกำหนด แหล่งที่มาของรายได้ที่แท้จริง เพื่อให้ได้ซึ่งข้อมูลผลศักยภาพที่แท้จริง สำหรับการจัดหาแนวทางการบริหาร

จัดการทรัพยากรของมหาวิทยาลัย ให้เหมาะสมและเกิดประสิทธิภาพสูงสุด อันส่งผลต่อ การเพิ่มช่องทางสร้างโอกาสต่อ การหารายได้ให้แก่มหาวิทยาลัย อย่างเหมาะสมในอนาคต อาทิ

- การวิเคราะห์พื้นที่ศักยภาพ Research Commercialization
- การต่อยอดพัฒนางานฟาร์มสร้างแหล่งเรียนรู้
- สร้างระบบธนาคารหน่วยกิต (Credit Bank) เพื่อการพัฒนาการศึกษาสมัยใหม่สำหรับคนทุกช่วงวัย
- พัฒนาแนวทางการใช้วัสดุฝึกให้เกิดการสร้างรายได้ เพื่อก่อเกิดการไหลเวียนของเงินในระบบเร็วขึ้น
- การพัฒนาขยายโรงเรียนเตรียมฯ หรือการขยายหลักสูตร 2 ภาษา ทุกช่องทางการเรียนรู้

**2. ลดรายจ่าย** โดยให้คนในองค์กรตระหนักถึงการใช้ทรัพยากรอย่างรู้คุณค่า อย่างเป็นระบบตามแผนการดำเนินการ

1) จัดทำแผนการลดรายจ่าย โดยการสร้างโมเดลเพื่อการวิเคราะห์ พิจารณาโครงการหรือกิจกรรมใดๆ ให้เกิดความเหมาะสมที่สุดกับทิศทางของการพัฒนา โดยแต่ละโครงการหรือกิจกรรมที่จะดำเนินการ จะต้องจัดทำแผนงานให้เห็นถึงประสิทธิภาพของการบริหารงานที่สอดคล้องกับแนวทางการดำเนินการของมหาวิทยาลัย ภายใต้กรอบงบประมาณที่เหมาะสม อันส่งผลต่อเงินเหลือจ่ายและเงินสะสมที่เพิ่มขึ้นของมหาวิทยาลัย

2) จัดกิจกรรมหรือโครงการ ที่แสดงให้เห็นถึงความสามารถในการลดรายจ่าย ได้อย่างมีประสิทธิภาพ และประสิทธิผล เน้นความประหยัดและการใช้ทรัพยากรร่วมกัน เพื่อสร้างแนวปฏิบัติและวัฒนธรรมองค์กรที่ดี อาทิ การออกมาตรการประหยัดพลังงาน การสนับสนุนการสร้างและพัฒนาเทคโนโลยีเพื่อการลดค่าใช้จ่ายของมหาวิทยาลัย (อาทิ Solar Roof) การใช้ระบบ E-Office อย่างจริงจัง เป็นต้น

3) การกำหนดค่าเป้าหมาย (ร้อยละ) ในการลดค่าใช้จ่ายงบประมาณในงบดำเนินงานหรืองบรายจ่ายอื่นที่หน่วยงาน สามารถที่จะลดทอนงบประมาณได้แต่ยังคงไว้ซึ่งประสิทธิภาพของการทำงาน

**3. พัฒนาระบบบริหารจัดการด้านการเงินให้เกิดประสิทธิภาพเพิ่มขึ้น**

พัฒนาระบบบริหารจัดการด้านการเงินให้มีประสิทธิภาพและมีทิศทางมากยิ่งขึ้น โดยเน้นให้เกิดการใช้งบประมาณเพื่อก่อเกิดการทำงานให้เพิ่มมากขึ้น โดยสร้างแนวทางการปรับการบริหารงบประมาณเพื่อการเพิ่มประสิทธิภาพและก่อเกิดประสิทธิผล ภายใต้การกำกับติดตาม ดังนี้

1. แนวทางการบริหารงบประมาณ		2. แนวทางการเบิกจ่ายงบประมาณ	
1) งบบุคลากร	50% --	1) ไตรมาสที่ 1 ดำเนินการเบิกจ่าย	33%
2) งบดำเนินงาน	25% --	2) ไตรมาสที่ 2 ดำเนินการเบิกจ่าย	22%
3) งบลงทุน	10%	3) ไตรมาสที่ 3 ดำเนินการเบิกจ่าย	21%
4) งบอุดหนุน	7.5% ++	4) ไตรมาสที่ 4 ดำเนินการเบิกจ่าย	24%
5) งบรายจ่ายอื่น	7.5% ++		

## นโยบายที่ 8 สร้างเครือข่ายและขยายพันธมิตร

สร้างเครือข่ายและขยายพันธมิตรความร่วมมือทุกระดับ ทั้งภายใน ภายนอก และสากล โดยมุ่งเน้นให้มีความครอบคลุม กลุ่มผู้มีส่วนได้ส่วนเสียที่เกี่ยวข้องของมหาวิทยาลัย เพื่อการระดมทรัพยากร และการพัฒนาตัวเองแบบก้าวกระโดด ให้สามารถต่อสู้กับการแข่งขันที่สูงขึ้นได้อย่างเข้มแข็ง

### การดำเนินการ

สร้างเครือข่าย และขยายพันธมิตร ทางการศึกษา โดยมุ่งให้ทุกภาคส่วนมีส่วนร่วมต่อการขับเคลื่อนพัฒนาการศึกษา ในลักษณะของการขับเคลื่อนโดยใช้ การศึกษาเคลื่อนที่ (Academic Mobility) ให้เข้าถึงทุกภาคส่วนของเครือข่าย เพื่อเป็นการสร้างความเข้มแข็งต่อ การขับเคลื่อนเชิงพื้นที่ (Areas Base) และเป็นการตอบสนองความต้องการของสังคมทุกภาคส่วนอย่างแท้จริง

1. สร้างกลไกการเสริมประสิทธิภาพการทำงานเป็นทีมของผู้บริหารคณะทำงานและหุ้นส่วนพันธมิตร
2. สร้างสรรค์ พัฒนา วัตถุประสงค์และกลยุทธ์ของมหาวิทยาลัยและเครือข่ายให้ชัดเจนเพื่อการพัฒนา

ร่วมกัน

3. กำหนดกลไกสร้างระบบจูงใจและการมีส่วนร่วมของทุกภาคส่วนเพื่อการบรรลุผลประโยชน์ร่วมกัน
4. พัฒนากลไกการบริหารจัดการเครือข่ายอย่างต่อเนื่องเพื่อประสิทธิภาพผลต่อมหาวิทยาลัย
5. ยกระดับองค์ความรู้และความก้าวหน้าของนวัตกรรมเพื่อการถ่ายทอด

ภายใต้ของการใช้หลักคิดของรูปแบบการดำเนินการ เพื่อการสร้างพลังในการบริหารจัดการ (The POWERS Management Model) ผ่านความร่วมมือในรูปแบบและมิติต่างๆ ด้านงบประมาณ ด้านบุคลากร ด้านการจัดการ ด้านทรัพยากร ด้านเครื่องมือ และด้านเทคโนโลยี ตั้งแต่ระดับนโยบาย ระดับผู้ประสานงาน จวบจนระดับปฏิบัติงาน

1) มิติเครือข่ายกำลังคน : สร้างการแลกเปลี่ยนอาจารย์ นักศึกษาความร่วมมือของบุคลากรที่มีชื่อเสียง พัฒนากำลังคนด้านอุตสาหกรรมระดับกลางและระดับสูง เกิดการสนับสนุนส่งเสริมนักวิชาการ ให้ความรู้เป็น คู่คิดแก่องค์กรภาครัฐ การร่วมสร้าง Engaged citizens

2) มิติการพัฒนาการจัดการศึกษา : สร้างความร่วมมือทางการศึกษาจัดการศึกษาภายใต้หลักสูตรแบบพหุภาคี เกิดการร่วมพัฒนาสร้างหลักสูตรอาชีพ การเรียนรู้ตลอดชีวิต

3) มิติงานวิจัยบริการวิชาการ : สร้างการทำงานวิจัยในรูปแบบเครือข่าย (Research Consortium) เกิดการเข้าไปทำงานวิจัยบริการวิชาการแก่ภาครัฐภาคประชาชน ตอบโจทย์การพัฒนาสังคม ชุมชน ประเทศ

4) มิติศิลปะวัฒนธรรมสิ่งแวดล้อม : สร้างการพัฒนาความร่วมมือวิชาการทางด้านศิลปะวัฒนธรรม ส่งเสริม เกิดการพัฒนาองค์กรในรูปแบบกิจการเพื่อสังคม หรือเกิดบันทึกความร่วมมือภายใต้การดำเนินโครงการกับภาครัฐ สร้างเสริมศิลปวัฒนธรรมสิ่งแวดล้อมแก่ภาคประชาชน

5) มิติการร่วมมือศิษย์เก่า : สร้างสานความสัมพันธ์ของศิษย์เก่า การมีส่วนร่วมของการพัฒนาการศึกษาผ่านความร่วมมือของศิษย์เก่า ในทุกมิติของเครือข่าย

## นโยบายที่ 9 สร้างมูลค่าองค์กร (Brand)

สร้างภาพลักษณ์ (Brand) เพิ่มมูลค่าองค์กรและส่งเสริมการสนองงานใต้ร่มพระบารมี โดยใช้การศึกษาสัมพันธ์เชิงรุก เพื่อสร้างความเชื่อมั่น ศรัทธา และการรับรู้ที่ดี ของประชาคมภายในมหาวิทยาลัย และประชาชนภายนอก อันจะส่งผลต่อการพัฒนามหาวิทยาลัยให้ไปถึงเป้าหมายได้รวดเร็วยิ่งขึ้นและเกิดความยั่งยืนต่อไป

การดำเนินการ : กำหนดเป้าหมายของการกำหนดการรับรู้ ภายใต้ค่านิยม (Core Value) ที่เป็นตัวตน และควรส่งเสริมให้เป็นที่ประจักษ์ ของมหาวิทยาลัยเทคโนโลยีราชมงคลล้านนา ดังนี้

1. การทำงานเป็นนักปฏิบัติแบบมีอาชีพ: เป็นมหาวิทยาลัยนักปฏิบัติอย่างมืออาชีพ ที่นำเอาเทคโนโลยีมาใช้อย่างถูกต้องและเหมาะสม

2. ตระหนักถึงความรับผิดชอบต่อสังคม: เป็นมหาวิทยาลัยที่มีรับผิดชอบต่อสังคม สร้างชุมชน สังคม ให้อย่างยั่งยืน โดยการมีส่วนร่วมของชุมชนอย่างแท้จริง เพื่อเป็นมหาวิทยาลัยเพื่อสร้างนวัตกรรมเพื่อชุมชน

3. ริเริ่มสร้างสรรค์เทคโนโลยีนวัตกรรมและบริการวิชาการเพื่อชุมชนสังคม : เป็นมหาวิทยาลัยที่เชี่ยวชาญสามารถประยุกต์องค์ความรู้ไปสู่การปฏิบัติและสร้างนวัตกรรมเพื่อเป็นที่พึ่งของชุมชน สังคม ประเทศ อย่างมั่นคงและยั่งยืน ภายใต้แนวคิดตามศาสตร์พระราชา สอนงานและขับเคลื่อนยุทธศาสตร์ใต้ร่มพระบารมีอย่างต่อเนื่อง พร้อมนำองค์ความรู้ไปขยายผลให้กับชุมชนและสังคมตามพันธกิจของมหาวิทยาลัย ให้สมกับการเป็นมหาวิทยาลัยเทคโนโลยีราชมงคลล้านนา ที่ในหลวงรัชกาลที่ 9 ทรงพระราชทานนามไว้ เพื่อเป็นที่พึ่งแก่ชุมชน สังคม ประเทศ อย่างแท้จริง

4. ประชาสัมพันธ์ความสามารถขององค์กร บุคลากร นักศึกษาให้เป็นที่ประจักษ์: ส่งเสริมให้เกิดการเผยแพร่กิจกรรมประชาสัมพันธ์ภายใต้ค่านิยม อย่างต่อเนื่อง ผ่านสื่อต่างๆ โดยให้ความสำคัญกับสร้างเนื้อหา (Content) ที่มีประสิทธิภาพทั้งสื่อเก่าและสื่อใหม่อย่างเป็นระบบ ส่งเสริมให้เกิดกิจกรรมเครือข่ายศิษย์เก่า อย่างเข้มแข็งทุกพื้นที่

5. สร้างคุณค่าและค่านิยมให้กับองค์กร: ให้บุคลากร นักศึกษา ศิษย์เก่า ชุมชน สังคม ภูมิใจกับการเป็นมหาวิทยาลัยที่เป็นที่พึ่งของชุมชน สังคม ประเทศ อย่างยั่งยืน

6. สร้างพัฒนาเทคโนโลยีและระบบ มุ่งสู่ความเป็นเลิศด้านดิจิทัล (Digital University): ผลักดัน ส่งเสริม สนับสนุน ให้เกิดกลไกในการขับเคลื่อน ดังนี้

1) ส่งเสริมให้เกิดการพัฒนา BIG DATA เพื่อใช้ในการวิเคราะห์ การพัฒนามหาวิทยาลัยอย่างมีประสิทธิภาพ

2) ส่งเสริม ผลักดัน ให้เกิดการพัฒนาระบบสารสนเทศบนการใช้ฐานข้อมูลกลาง (Data Center) เพื่อการใช้ประโยชน์ในพันธกิจต่าง ๆ อย่างเท่าเทียม เท่าทัน บนมาตรฐานสากล

3) จัดทำ พัฒนาเทคโนโลยีอย่างสร้างสรรค์และทันสมัย (ทุกแพลตฟอร์ม) เพื่อการเชื่อมโยงข้อมูล และการนำเสนอข้อมูล สู่กลุ่มเป้าหมาย อย่างมีประสิทธิภาพ เกิดสังคมอุดมปัญญาประดิษฐ์ (AI Society) แห่งแรกของภูมิภาค

4) พัฒนาระบบเครือข่ายอินเทอร์เน็ตของมหาวิทยาลัยให้มีคุณภาพ มาตรฐาน สามารถเข้าถึงและใช้งานได้อย่างเหมาะสมกับทุกกลุ่มผู้ใช้ ครอบคลุมทุกพื้นที่ของมหาวิทยาลัย

### ส่วนที่ 3 สารระสำคัญแผนปฏิบัติการ

#### 3.1 สารระสำคัญแผนปฏิบัติการ ระยะ 5 ปี มหาวิทยาลัยเทคโนโลยีราชมงคลล้านนา พ.ศ. 2566-2570

##### ยุทธศาสตร์ :

- ยุทธศาสตร์ที่ 1 การจัดการศึกษาสำหรับคนทุกช่วงวัยเพื่อการพัฒนาบัณฑิตนักปฏิบัติสู่ศตวรรษที่ 21
- ยุทธศาสตร์ที่ 2 การพัฒนางานวิจัยและนวัตกรรมอย่างมีอาชีพ เพื่อสร้างนวัตกรรมสิ่งประดิษฐ์สำหรับการยกระดับ ชุมชน สังคม ประเทศ
- ยุทธศาสตร์ที่ 3 การพัฒนาประสิทธิภาพการบริหารจัดการองค์กรสมัยใหม่สู่ความเป็นเลิศ
- ยุทธศาสตร์ที่ 4 การส่งเสริมสังคมภาคีเครือข่าย ยกระดับศักยภาพสังคม คุณภาพชีวิตที่เป็นมิตรกับสิ่งแวดล้อมด้วยเทคโนโลยีและนวัตกรรมแห่งล้านนาให้สามารถปรับตัวได้ทันต่อพลวัตการเปลี่ยนแปลงของโลก
- ยุทธศาสตร์ที่ 5 การสืบสาน รักษา ต่อยอด ปรัชญาและศาสตร์พระราชารักษาเพื่อการพัฒนาที่ยั่งยืน

##### 3.1.1 แผนปฏิบัติการมหาวิทยาลัยเทคโนโลยีราชมงคลล้านนา

แผนปฏิบัติการ เรื่องที่ 1 การจัดการศึกษาสำหรับคนทุกช่วงวัยเพื่อการพัฒนาบัณฑิตนักปฏิบัติสู่ศตวรรษที่ 21 (ผู้กำกับติดตาม: รองอธิการบดีฝ่ายวิชาการและกิจการนักศึกษา )

##### 1) เป้าหมาย

- 1) มุ่งผลิตบัณฑิตนักปฏิบัติที่มีสมรรถนะด้านเทคโนโลยีและนวัตกรรมและสอดคล้องกับความต้องการของประเทศ
- 2) มุ่งพัฒนาผู้ประกอบการที่ประยุกต์ใช้เทคโนโลยีและนวัตกรรมร่วมกับภูมิปัญญา ศิลปะ วัฒนธรรม เศรษฐกิจสร้างสรรค์ และทรัพยากรท้องถิ่นอย่างเหมาะสม
- 3) การพัฒนาการเรียนรู้ตลอดชีวิตของสังคม

##### 2) กลยุทธ์

- กลยุทธ์ที่ 1 การพัฒนาความเป็นผู้ประกอบการใหม่ให้แก่นักศึกษา ศิษย์เก่า และประชาชนทั่วไป
- กลยุทธ์ที่ 2 การพัฒนาหลักสูตรร่วมกับภาคการผลิตเพื่อผลิตกำลังคนทักษะสูงตามความต้องการของประเทศ
- กลยุทธ์ที่ 3 พัฒนากำลังคนเพื่อการเรียนรู้ตลอดชีวิตและการพัฒนาบัณฑิตนักปฏิบัติทักษะสูงที่ตอบสนองความต้องการของภาคการผลิต
- กลยุทธ์ที่ 4 การพัฒนาระบบมาตรฐานคุณวุฒิวิชาชีพและมาตรฐานอาชีพของมหาวิทยาลัย

#### 4) แนวทางการพัฒนา

4.1 เพื่อสร้างความเข้มแข็งด้านการเป็นผู้ประกอบการให้แก่นักศึกษา ศิษย์เก่า และประชาชนในการพัฒนาธุรกิจให้มีความเข้มแข็งในระยะเวลาอันสั้น โดยอาศัยองค์ความรู้ด้านวิจัย เทคโนโลยีและนวัตกรรมของ มทร. ลำปาง โดยมุ่งเน้นการยกระดับ Entrepreneurship ไปสู่ Smart Entrepreneur ด้วยการสร้างและพัฒนาผู้ประกอบการให้มีทักษะในการประยุกต์ใช้เทคโนโลยีและนวัตกรรมสร้างสรรค์

4.2 การพัฒนาและผลิตกำลังคนทักษะสูงตามนโยบายของชุมชน ภาครัฐ และภาคธุรกิจอุตสาหกรรม ให้เป็นผู้เชี่ยวชาญทางด้านเทคโนโลยีและนวัตกรรมเพื่อรองรับการเติบโตของธุรกิจตาม BCG Model และพัฒนาบัณฑิตนักปฏิบัติให้มีทักษะสูงที่ตอบโจทย์อุตสาหกรรมที่เปลี่ยนแปลงอยู่ตลอดเวลาโดยผ่านกระบวนการทำงานร่วมระหว่าง มทร.ลำปาง กับ ภาคอุตสาหกรรม (University Industry Linkage)

4.3 เพื่อพัฒนาบุคลากรวัยแรงงานที่ต้องการพัฒนาตนเองให้ทันกับเทคโนโลยีที่เปลี่ยนแปลงไป พร้อมทั้งการพัฒนาบัณฑิตนักปฏิบัติ ให้เป็นผู้เชี่ยวชาญทางด้านเทคโนโลยีและนวัตกรรมเพื่อรองรับการเติบโตของธุรกิจตาม BCG Model และพัฒนาบัณฑิตนักปฏิบัติให้มีทักษะสูงที่ตอบโจทย์อุตสาหกรรมที่เปลี่ยนแปลงอยู่ตลอดเวลาโดยผ่านกระบวนการทำงานร่วมระหว่าง มทร.ลำปาง กับภาคอุตสาหกรรม (University Industry Linkage)

4.4 การพัฒนาคุณวุฒิวิชาชีพและมาตรฐานอาชีพของ มทร. ลำปาง ให้เป็นที่ยอมรับในระดับประเทศ ถึงคุณภาพของนักศึกษาทั้งในระบบและนอกระบบที่เป็นบัณฑิตนักปฏิบัติที่เชี่ยวชาญทางด้านเทคโนโลยีและนวัตกรรม

**แผนปฏิบัติการ เรื่องที่ 2 การพัฒนางานวิจัยและนวัตกรรมอย่างมีอาชีพ เพื่อสร้างนวัตกรรม สิ่งประดิษฐ์ และงานสร้างสรรค์สำหรับการยกระดับ ชุมชน สังคม ประเทศ (ผู้กำกับติดตาม : รองอธิการบดีฝ่ายวิจัยและพัฒนาระบบอย่างยั่งยืน)**

##### 1) เป้าหมาย

- 1) เพื่อพัฒนาระบบการบริหารงานวิจัย นวัตกรรม และงานสร้างสรรค์
- 2) เพื่อเพิ่มศักยภาพศูนย์พัฒนาความเป็นเลิศด้านวิชาชีพและเทคโนโลยี
- 3) เพื่อสร้างเครือข่ายวิจัยและนวัตกรรมในลักษณะจตุรภาคี
- 4) การยอมรับในระดับนานาชาติด้านวิชาการ วิจัย และนวัตกรรม เพื่อการพัฒนาชุมชนและอุตสาหกรรม

##### 2) กลยุทธ์

**กลยุทธ์ที่ 1** การพัฒนาระบบบริหารงานวิจัยและนวัตกรรม Ecosystem ด้านการวิจัย เพื่อสนับสนุนการเป็นมหาวิทยาลัยในกลุ่มที่ 2 กลุ่มพัฒนาเทคโนโลยีและนวัตกรรม

**กลยุทธ์ที่ 2** ความเป็นนานาชาติของ มทร. ลำปาง

#### 4) แนวทางการพัฒนา

4.1 มทร. ลำปาง มีระบบสนับสนุนด้านการวิจัย พัฒนาเทคโนโลยี และนวัตกรรมที่พร้อมให้การสนับสนุนการดำเนินงานของบุคลากร

4.1.1 เพื่อยกระดับเศรษฐกิจของประเทศไทยตาม BCG Model

4.1.2 ส่งเสริมสมรรถนะการแข่งขันของภาคอุตสาหกรรมผ่านระบบ (University Industry Linkage: UIL)

4.1.3 ส่งเสริมการใช้ภูมิปัญญาท้องถิ่นและทรัพยากรท้องถิ่นที่ผนวกเข้ากับเทคโนโลยีและนวัตกรรม เพื่อการพัฒนาเศรษฐกิจฐานรากสู่การแข่งขันในระดับสากล (Lannanization)

4.1.4 ส่งเสริมให้เกิดเทคโนโลยีและนวัตกรรมที่มีมูลค่าสู่การสร้างผู้ประกอบการ (Smart Entrepreneur)

4.2 มทร. ลำปาง เป็นมหาวิทยาลัยชั้นนำในด้านการจดทะเบียนทรัพย์สินทางปัญญาด้านเทคโนโลยีและนวัตกรรมของประเทศ

4.3 ผลงานด้านการวิจัย พัฒนาเทคโนโลยี และนวัตกรรม ได้รับการยอมรับในมาตรฐานการวิจัยทั้งในประเทศและต่างประเทศ

4.4 มทร. ลำปาง ได้รับการยอมรับในระดับนานาชาติด้านวิชาการ วิจัย และนวัตกรรม เพื่อการพัฒนาชุมชนและอุตสาหกรรม

**แผนปฏิบัติการ เรื่องที่ 3 การพัฒนาประสิทธิภาพการบริหารจัดการองค์กรสมัยใหม่สู่ความเป็นเลิศ**

#### 1) เป้าหมาย

1) เพื่อพัฒนาการบริหารจัดการองค์กรให้มีธรรมาภิบาลมากขึ้นภายใต้แผนพัฒนาความเป็นเลิศของมหาวิทยาลัยในการพลิกโฉมมหาวิทยาลัย

2) บุคลากรมีความพึงพอใจในการสื่อสารองค์กรของมหาวิทยาลัย

3) พัฒนากฎ ระเบียบ ข้อบังคับ ที่ประชาคมมีส่วนร่วมในการดำเนินการ

4) มีระบบเทคโนโลยีดิจิทัล ในทุกภารกิจของมหาวิทยาลัยทั้งด้านการบริหารจัดการ การเรียนการสอน การวิจัยและบริการวิชาการ และการทำนุบำรุงศิลปวัฒนธรรม

#### 2) กลยุทธ์

**กลยุทธ์ที่ 1** การปรับปรุงระบบบริหารจัดการองค์กรให้มีธรรมาภิบาล

**กลยุทธ์ที่ 2** การพัฒนาระบบเทคโนโลยีสารสนเทศของมหาวิทยาลัย

#### 4) แนวทางการพัฒนา

4.1 เพื่อการปรับปรุงกลไกการบริหารองค์กรให้มีธรรมาภิบาล เปิดโอกาสให้ประชาคมภายในมหาวิทยาลัยมีส่วนร่วมในการบริหารจัดการทุกขั้นตอน

4.2 การพัฒนาระบบเทคโนโลยีดิจิทัลเพื่อการบริหารจัดการของมหาวิทยาลัยที่ครอบคลุมทุกภารกิจ



แผนปฏิบัติการ เรื่องที่ 4 การส่งเสริมสังคมภาคีเครือข่าย ยกระดับศักยภาพสังคม คุณภาพชีวิตที่เป็นมิตรกับสิ่งแวดล้อมด้วยเทคโนโลยีและนวัตกรรมแห่งล้านนาให้สามารถปรับตัวได้ทันต่อพลวัตการเปลี่ยนแปลงของโลก

#### 1) เป้าหมาย

- 1) เพื่อพัฒนาเทคโนโลยีและนวัตกรรมที่ตอบสนองความต้องการของสังคมในพื้นที่โดยใช้ศักยภาพโครงสร้างของมหาวิทยาลัยแต่ละพื้นที่
- 2) เพื่อสร้างเครือข่ายการทำงานร่วมในระดับท้องถิ่นเพื่อยกระดับ และลดความเหลื่อมล้ำในสังคม
- 3) ส่งเสริมการนำเอาเทคโนโลยีและนวัตกรรมไปใช้เพื่อยกระดับเศรษฐกิจฐานราก
- 4) เพื่อพัฒนาระบบการบริหารงานวิจัยและนวัตกรรม
- 5) เพื่อเพิ่มศักยภาพศูนย์พัฒนาความเป็นเลิศด้านวิชาชีพและเทคโนโลยี
- 6) เพื่อสร้างเครือข่ายวิจัยและนวัตกรรมในลักษณะจตุรภาคี

#### 2) กลยุทธ์

กลยุทธ์ที่ 1 การพัฒนาชุมชนและอุตสาหกรรมด้วยองค์ความรู้ของมหาวิทยาลัย

กลยุทธ์ที่ 2 การขับเคลื่อนงานวิจัยเพื่อพัฒนาชุมชน ธุรกิจ และอุตสาหกรรมร่วมกับเครือข่าย

#### 4) แนวทางการพัฒนา

4.1 นำเทคโนโลยีและนวัตกรรมที่สามารถแก้ไขปัญหาสังคม ชุมชน และอุตสาหกรรม เพื่อขับเคลื่อนเศรษฐกิจและสังคมของชุมชนและอุตสาหกรรม

4.2 เพื่อนำงานวิจัย เทคโนโลยี และนวัตกรรมร่วมกันกับเครือข่ายจตุรภาคี สู่การส่งเสริมสมรรถนะการแข่งขันของธุรกิจชุมชนและภาคอุตสาหกรรม

แผนปฏิบัติการ เรื่องที่ 5 การสืบสาน รักษา ต่อยอด ปรัชญาและศาสตร์พระราชารักษาเพื่อการพัฒนาที่ยั่งยืน ( ผู้กำกับติดตาม : รองอธิการบดีฝ่ายวิจัยและพัฒนาระบบอย่างยั่งยืน)

#### 1) เป้าหมาย

- 1) เพื่อการสืบสาน รักษา ต่อยอด ปรัชญาและศาสตร์พระราชารักษาเพื่อการพัฒนาที่ยั่งยืน

#### 2) กลยุทธ์

กลยุทธ์ที่ 1 ส่งเสริมและพัฒนาชุมชน สืบสาน รักษา ต่อยอด ปรัชญาและศาสตร์พระราชารักษา ด้วยเทคโนโลยีและนวัตกรรมจากองค์ความรู้ของมหาวิทยาลัย

#### 4) แนวทางการพัฒนา

4.1 ใช้เทคโนโลยีและนวัตกรรมเพื่อลดต้นทุน และเพิ่มประสิทธิภาพของการประกอบอาชีพในชุมชนพื้นที่โครงการหลวงและโครงการพระราชดำริ

4.2 ใช้เทคโนโลยีและนวัตกรรมเพื่ออนุรักษ์พันธุกรรมพืชอันเนื่องมาจากพระราชดำริฯ

ภาพความเชื่อมโยงและความสอดคล้องกับมหาวิทยาลัยเทคโนโลยีราชมงคลล้านนา

แผนทั้ง 3 ระดับ

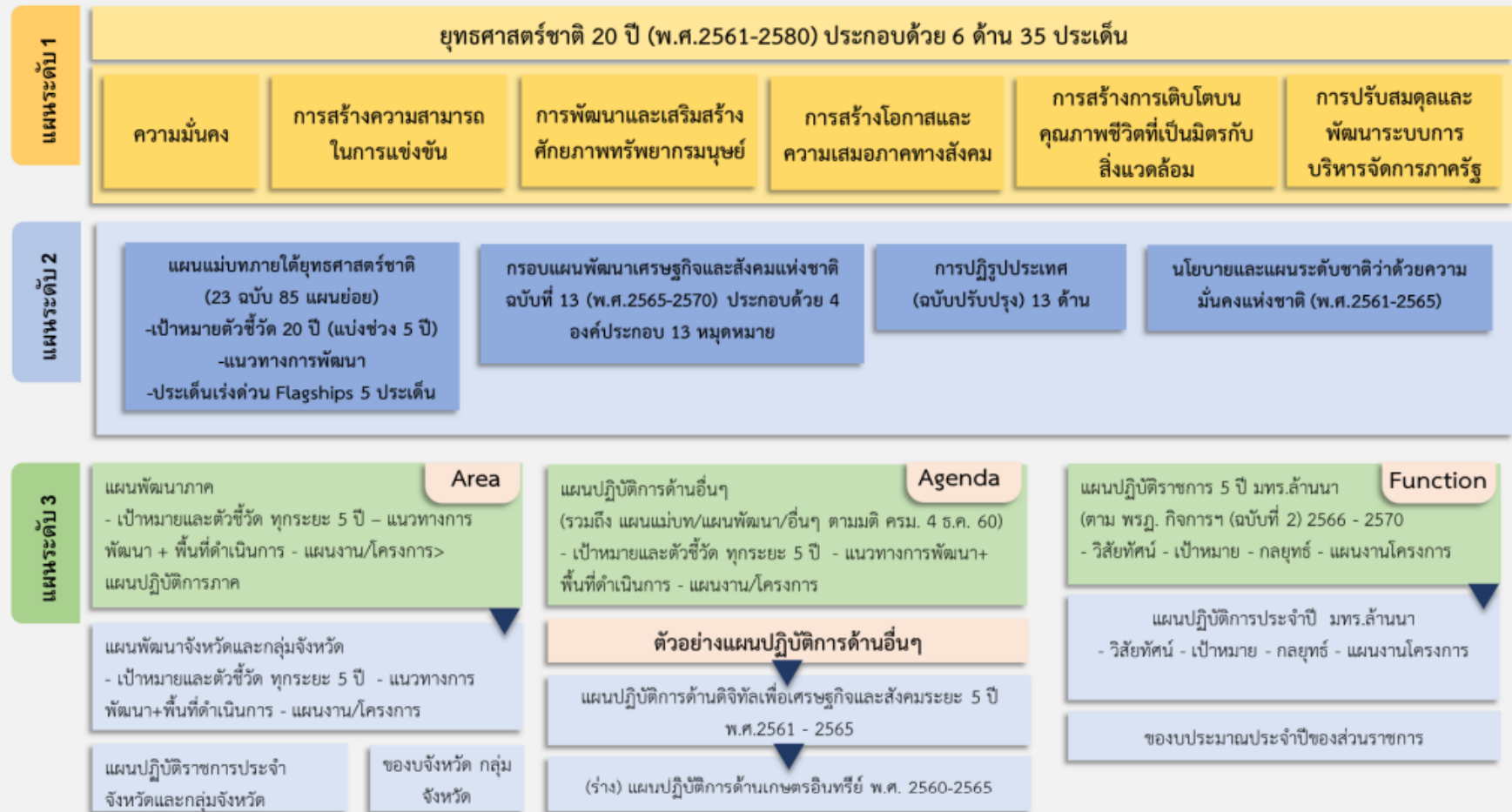

ภาพที่ 1 สรุปความสอดคล้องของแผน 3 ระดับ (อ้างอิงเล่มแผนปฏิบัติราชการประจำปี มทร.ล้านนา (2566 - 2570)

แผนทั้ง 3 ระดับที่เกี่ยวข้องกับ มทร.ล้านนา

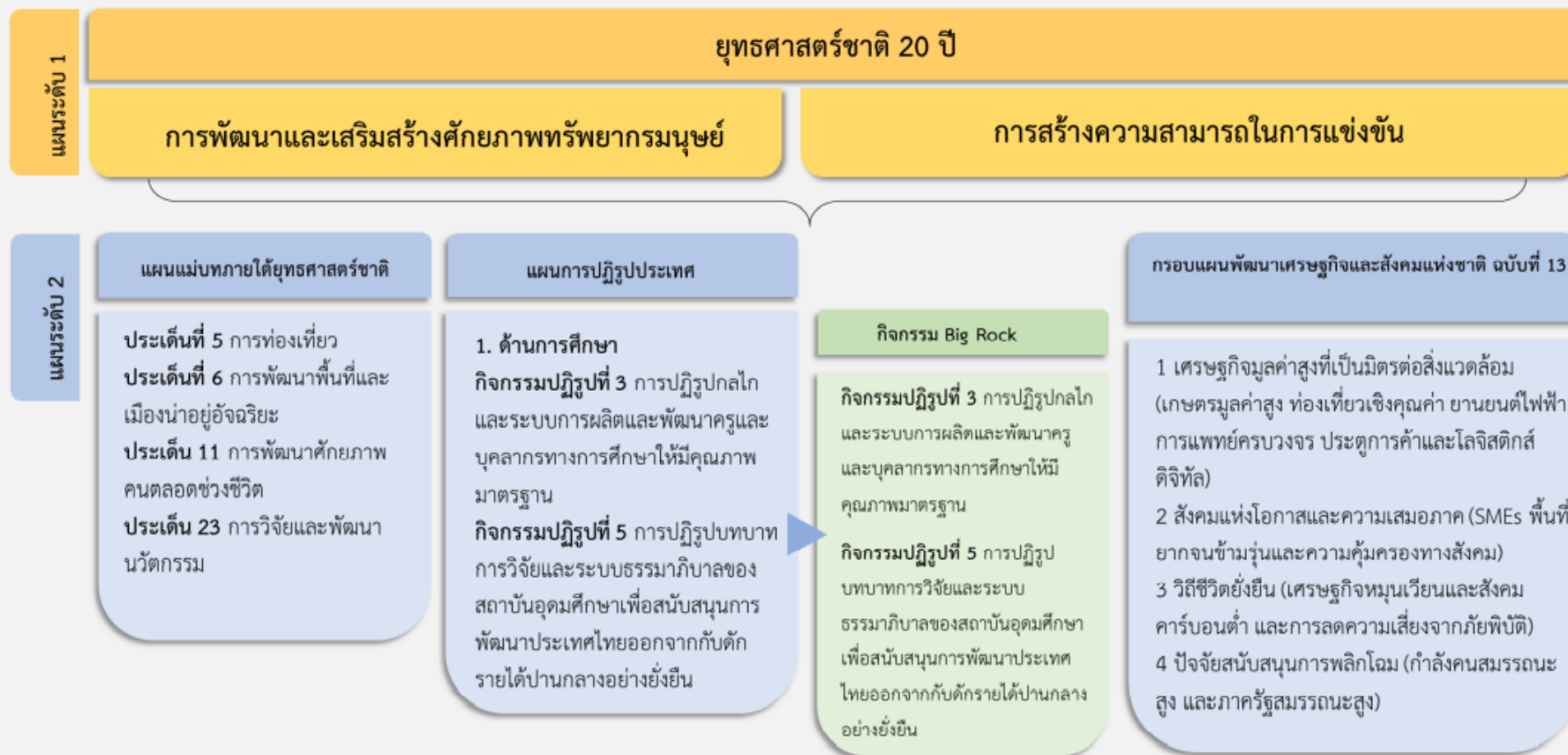

ภาพที่ 2 สรุปความสอดคล้องของแผน 3 ระดับ (อ้างอิงเล่มแผนปฏิบัติการประจำปี มทร.ล้านนา (2566-2570)



ภาพที่ 3 สรุปความสอดคล้องของแผน 3 ระดับ (อ้างอิงเล่มแผนปฏิบัติการประจำปี มทร.ล้านนา (2566-2570))

### ยุทธศาสตร์และเป้าหมายสู่ความเป็นเลิศของ มทร.ล้านนา

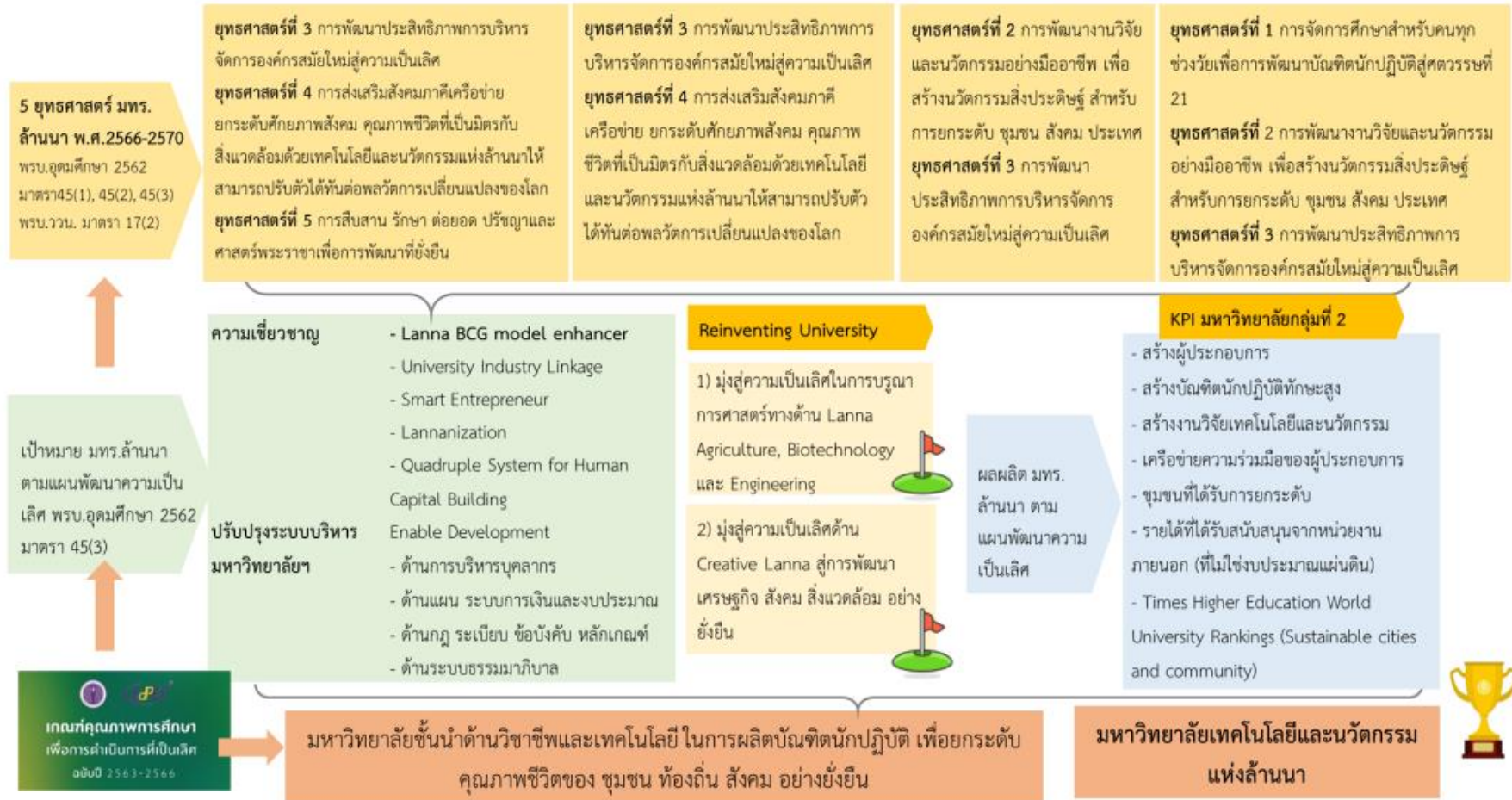

ภาพที่ 4 สรุปความสอดคล้องของแผน 3 ระดับ (อ้างอิงเล่มแผนปฏิบัติการประจำปี มทร.ล้านนา (2566-2570))



## 3.2 สารสำคัญแผนปฏิบัติการ ระยะ 5 ปี พ.ศ. (2566 – 2570) สถาบันถ่ายทอดเทคโนโลยีสู่ชุมชน

### 3.2.1 บทวิเคราะห์สภาพแวดล้อมสถาบันถ่ายทอดเทคโนโลยีสู่ชุมชน

ยุทธศาสตร์การดำเนินงานภายใต้ยุทธศาสตร์ชาติ มีเป้าหมายการพัฒนาประเทศ คือ “ประเทศไทยมั่นคง ประชาชนมีความสุข เศรษฐกิจพัฒนาอย่างต่อเนื่อง สังคมเป็นธรรม ฐานทรัพยากรธรรมชาติยั่งยืน” 6 ยุทธศาสตร์ ได้แก่ 1) ยุทธศาสตร์ชาติด้านความมั่นคง 2) ยุทธศาสตร์ชาติด้านการสร้างความสามารถในการแข่งขัน 3) ยุทธศาสตร์ชาติด้านการพัฒนาและเสริมสร้างศักยภาพทรัพยากรมนุษย์ 4) ยุทธศาสตร์ชาติด้านการสร้างโอกาสและความเสมอภาคทางสังคม 5) ยุทธศาสตร์ชาติด้านการสร้างการเติบโตบนคุณภาพชีวิตที่เป็นมิตรต่อสิ่งแวดล้อม และ 6) ยุทธศาสตร์ชาติด้านการปรับสมดุลและพัฒนาระบบการบริหารจัดการภาครัฐ ซึ่งกระทรวงการอุดมศึกษา วิทยาศาสตร์ วิจัยและนวัตกรรมเกี่ยวข้องทั้ง 6 ยุทธศาสตร์และมหาวิทยาลัยเทคโนโลยีราชมงคลล้านนามีความสอดคล้องโดยตรง 2 ยุทธศาสตร์ คือ 2) ยุทธศาสตร์ด้านการสร้างความสามารถในการแข่งขัน 3) ยุทธศาสตร์การพัฒนาและเสริมสร้างศักยภาพทรัพยากรมนุษย์และแผนแม่บทภายใต้ยุทธศาสตร์ชาติ 23 แผนแม่บทเป็นแผนแม่บทภายใต้ยุทธศาสตร์และมีความสอดคล้องกับแผนมหาวิทยาลัย คือ ประเด็นที่ 5. การท่องเที่ยว ประเด็นที่ 11. การพัฒนาศักยภาพคนตลอดช่วงชีวิต ประเด็นที่ 12. การพัฒนาการเรียนรู้ และ ประเด็นที่ 23. การวิจัยและพัฒนานวัตกรรม รวมทั้งแผนพัฒนาเศรษฐกิจและสังคมแห่งชาติ ฉบับที่ 13 มีเป้าหมายให้ประเทศไทยมีความมั่นคง มั่งคั่ง ยั่งยืน เป็นประเทศพัฒนาแล้ว ด้วยการพัฒนาตามหลักปรัชญาของเศรษฐกิจพอเพียง สอดคล้องกับยุทธศาสตร์ชาติ รวมทั้งกรอบทิศทางการพัฒนาภาคเหนือ มีทุนทางวัฒนธรรมและภูมิปัญญาท้องถิ่นที่มีอัตลักษณ์ มีฐาน ทรัพยากรธรรมชาติและแหล่งทรัพยากรชีวภาพที่หลากหลาย ซึ่งการพัฒนาภาคเหนือ จะนำศักยภาพต่างๆ ของพื้นที่ มาใช้ในการต่อยอดการผลิตสินค้าและบริการที่มีศักยภาพและโอกาส เพื่อสร้างมูลค่าสูงตามแนวทางเศรษฐกิจสร้างสรรค์ การใช้ประโยชน์จากการเชื่อมโยงกับประเทศเพื่อนบ้านในการเสริมสร้างขีดความสามารถของธุรกิจท้องถิ่นเพื่อขยายฐานเศรษฐกิจของภาค ทิศทางการพัฒนาภาคเหนือที่มุ่งสู่การพัฒนาเป็นฐานเศรษฐกิจสร้างสรรค์ของประเทศ เชื่อมโยงกับ อนุภูมิภาค และเติบโตอย่างยั่งยืน ตามแนวคิด “เศรษฐกิจสร้างสรรค์ สานสัมพันธ์ระหว่างพื้นที่ สุขภาวะดี วิถีชีวิตยั่งยืน โดยให้ความสำคัญกับการพัฒนา 4C ได้แก่ Creative พัฒนาเศรษฐกิจสร้างสรรค์มูลค่าสูงโดยการสร้างระบบนิเวศ เมือง และพื้นที่สร้างสรรค์ตลอดจนสามารถพัฒนาสู่การเป็นสินค้าและบริการสร้างสรรค์ Connect สร้างโอกาสในการเชื่อมโยงเศรษฐกิจภายในประเทศและกับอนุภูมิภาค ทั้งในส่วนของระเบียง เศรษฐกิจพิเศษ เขตเศรษฐกิจพิเศษชายแดน เมืองสร้างสรรค์ และกลุ่มผู้คนสร้างสรรค์ Clean พัฒนาตาม แนววิถีใหม่ (New Normal) บนฐานการเติบโตอย่างยั่งยืนของการอนุรักษ์สิ่งแวดล้อม การดูแลความสะอาด ของเมือง และการใช้พลังงานสะอาด โดยคำนึงถึง Care ที่ให้ความสำคัญอย่างต่อเนื่องกับการดูแลผู้สูงอายุและผู้ด้อยโอกาสในสังคมและพัฒนาศักยภาพแรงงาน ดังนั้นแนวทางการพัฒนาภาคเหนือ 6 จังหวัด เชียงใหม่ เชียงราย ลำปาง ตาก พิษณุโลก น่าน มี 9 นโยบายมุ่งสู่ความก้าวหน้าเพื่อการพัฒนาวิทยาลัยอย่างยั่งยืน อาทิ นโยบายที่เกี่ยวข้องกับเรื่องบริการวิชาการ ตาม นโยบาย ยุกระดับงานวิจัยและบริการวิชาการ เชิงสหวิทยาการ เพื่อชุมชน สังคม เพื่อยกระดับพัฒนางานวิจัยและบริการวิชาการเชิงสหวิทยาการ ด้วยการบูรณาการความรู้เชิงสหวิทยาการ และ

การมุ่งสร้างนวัตกรรมหรือผลิตภัณฑ์ที่สร้างประโยชน์ได้จริง โดยมุ่งเน้นให้เกิดการพัฒนาคุณภาพชีวิตแก่ชุมชน สังคม ท้องถิ่น ให้เกิดความยั่งยืน มุ่งสู่การเป็นมหาวิทยาลัยที่เป็นที่พึ่งของชุมชน สังคม ประเทศ อย่างแท้จริง 5 ยุทธศาสตร์ ได้แก่ 1. การจัดการศึกษาสำหรับคนทุกช่วงวัยเพื่อการพัฒนาบัณฑิตนักปฏิบัติสู่ศตวรรษที่ 21 2. การพัฒนางานวิจัยและนวัตกรรมอย่างมีอาชีพ เพื่อสร้างนวัตกรรมสิ่งประดิษฐ์ สำหรับการยกระดับ ชุมชน สังคม ประเทศ 3. การพัฒนาประสิทธิภาพการบริหารจัดการองค์กรสมัยใหม่สู่ความเป็นเลิศ 4. การส่งเสริมสังคมภาคี เครือข่าย ยกระดับศักยภาพสังคม คุณภาพชีวิตที่เป็นมิตรกับสิ่งแวดล้อมด้วยเทคโนโลยีและนวัตกรรมแห่งล้ำนา ให้สามารถปรับตัวได้ทันต่อพลวัตการเปลี่ยนแปลงของโลก และ 5. การสืบสาน รักษา ต่อยอด ปรัชญาและศาสตร์ พระราชาเพื่อการพัฒนาที่ยั่งยืน

ทั้งนี้จาก 9 นโยบายและ 5 ยุทธศาสตร์ สถาบันถ่ายทอดเทคโนโลยีสู่ชุมชน ดำเนินงานตามพันธกิจหลักคือ การบริการวิชาการ โดยมีบทบาทในการบริหารจัดการและขับเคลื่อนงานบริการวิชาการของมหาวิทยาลัยด้วยการบูรณาการศาสตร์ ภายใต้แนวทางและทิศทางการบริการวิชาการที่มีคุณภาพและมีประสิทธิภาพ ซึ่งสถาบันมีส่วนร่วมในการสนับสนุนทั้ง 5 ยุทธศาสตร์และดำเนินงานตามยุทธศาสตร์ที่มีความสอดคล้องโดยตรง อาทิ ยุทธศาสตร์การพัฒนางานวิจัยและนวัตกรรมอย่างมีอาชีพ เพื่อสร้างนวัตกรรมสิ่งประดิษฐ์ สำหรับการยกระดับ ชุมชน สังคม ประเทศ ยุทธศาสตร์การส่งเสริมสังคมภาคีเครือข่าย ยกระดับศักยภาพสังคม คุณภาพชีวิตที่เป็นมิตรกับสิ่งแวดล้อมด้วยเทคโนโลยีและนวัตกรรมแห่งล้ำนาให้สามารถปรับตัวได้ทันต่อพลวัตการเปลี่ยนแปลงของโลก และ ยุทธศาสตร์การสืบสาน รักษา ต่อยอด ปรัชญาและศาสตร์พระราชาเพื่อการพัฒนาที่ยั่งยืน ดังนั้น แนวทางการขับเคลื่อนงานบริการวิชาการของสถาบันถ่ายทอดเทคโนโลยีสู่ชุมชนจะดำเนินงาน 3 ยุทธศาสตร์ 5 นโยบาย เพื่อผลักดันงานบริการวิชาการแก่สังคมให้ตอบสนองตามความต้องการของชุมชน สังคมได้ทุกมิติ ด้วยการนำองค์ความรู้ นวัตกรรมและการถ่ายทอดเทคโนโลยี ไปพัฒนาสถานประกอบการ สังคมชุมชน ให้สามารถยกระดับคุณภาพชีวิตของชุมชน ท้องถิ่น สังคมได้อย่างยั่งยืน โดยดำเนินงานภายใต้ 3 ยุทธศาสตร์ 1 ยุทธศาสตร์การขับเคลื่อนงานใต้ร่มพระบารมี สนับสนุนการทำงานเชิงพื้นที่และเป้าหมายความยั่งยืน SDGs 2. ยุทธศาสตร์ การขับเคลื่อนงานถ่ายทอด เทคโนโลยี นวัตกรรมและองค์ความรู้ สู่การนำไปใช้ประโยชน์ เพื่อสร้างรายได้สู่การพึ่งพาตัวเองอย่างยั่งยืน 3. ยุทธศาสตร์ การขับเคลื่อนงานสนับสนุนการบริหาร ที่มีคุณภาพ มาตรฐานรายได้สู่การพึ่งพาตัวเองอย่างยั่งยืน ตามนโยบายสถาบันถ่ายทอดเทคโนโลยีสู่ชุมชน ที่มุ่งให้เกิดพลังการขับเคลื่อนเพื่อพัฒนาหน่วยงานที่สอดคล้องกับทิศทางการมุ่งเป้าของมหาวิทยาลัย และเป็นส่วนหนึ่งของการพลิกโฉมการพัฒนามหาวิทยาลัยภายใต้ 5 นโยบาย ได้แก่ 1. ขับเคลื่อนมหาวิทยาลัยสู่การพัฒนา “มหาวิทยาลัยยั่งยืน” 2. สืบสาน รักษา ต่อยอดศาสตร์ พระราชาด้วยฐาน “งานสร้างสรรค์” 3. ส่งเสริมสนับสนุนบุคลากรพัฒนางานวิชาการสร้าง “องค์ความรู้เพื่อชุมชน สังคม” 4. ส่งเสริมการเผยแพร่ถ่ายทอดองค์ความรู้ “สู่การใช้ประโยชน์ อย่างเป็นรูปธรรม” 5. บริหารจัดการเชิงรุกเพื่อส่งเสริมสนับสนุนการบริการวิชาการที่ “โปร่งใส มีประสิทธิภาพ ทันสมัยและเป็นเลิศ

สถาบันถ่ายทอดเทคโนโลยีสู่ชุมชน มุ่งสนับสนุนและส่งเสริมกิจกรรมด้านการบริการวิชาการเพื่อให้ผลการดำเนินงานเป็นไปตามแผนงาน ต้องมีการวิเคราะห์ประเด็นปัญหาและแนวทางแก้ไขปัญหาด้วยการนำความรู้และเทคโนโลยีไปประยุกต์ใช้ให้เกิดการพัฒนาศักยภาพประชาชนในท้องถิ่นให้มีความพร้อมในการดำรงชีพ ชุมชนมีคุณภาพชีวิตที่ดี มีอาชีพที่มั่นคงและยั่งยืน และให้เกิดการบริหารจัดการองค์กร มุ่งเน้นที่ผลสัมฤทธิ์มีเป้าหมายทาง

ยุทธศาสตร์ (Strategic target) เป็นตัวกำหนดเป้าหมาย การให้บริการจนก่อให้เกิด ผลผลิต กระบวนการผลิต ตลอดจนการใช้ทรัพยากรอย่างประหยัดและคุ้มค่า ซึ่งทุกคนในองค์กรมีส่วนร่วมตั้งแต่การปฏิบัติงานเพื่อให้บรรลุ เป้าหมายมีความรับผิดชอบร่วมกันเพื่อให้ผลงานมีความสอดคล้องกับทิศทางการพัฒนาองค์กร บุคลากรได้รับความเสมอภาคสามารถสร้างสรรค์และส่งเสริมองค์กรให้มีศักยภาพและประสิทธิภาพ ตลอดจนมีวัฒนธรรมองค์กร เป็นที่ยอมรับของบุคคลภายนอก และศรัทธา เชื่อมั่นในองค์กรอันจะทำให้เกิดการพัฒนาอย่างต่อเนื่อง

### การวิเคราะห์จุดแข็ง จุดอ่อน โอกาส และอุปสรรค (SWOT Analysis)

#### ปัจจัยภายใน

หัวข้อการวิเคราะห์	จุดแข็ง Strengths	จุดอ่อน Weaknesses
บุคลากร	S 1.บุคลากรมีความสามารถ และมีประสบการณ์ ที่ได้รับการยอมรับจากบุคคลภายนอกและภาคี เครือข่าย	W 1. งานบริการวิชาการการยังไม่มี กลไกสำหรับการผลักดัน ผู้ประกอบการและส่งเสริมการ สร้างนวัตกรรมกับภาคธุรกิจ/ อุตสาหกรรมของสถาบันอุดมศึกษา (กลุ่ม 2)
	S 2.บุคลากรสถาบันมีความพร้อมในการดำเนินงาน กับสถานการณ์ต่างๆ แม้จะอยู่ในสถานการณ์ที่ กัดดันต่อการทำงานที่หลากหลายและการบูรณา การกับหน่วยงานต่าง ๆ	การบริหารทรัพยากรบุคคล เครื่องมือ ระบบสารสนเทศ ยังไม่มี ประสิทธิภาพเท่าที่ควร
		3.บุคลากรส่วนใหญ่ขาดทักษะการ เขียนข้อเสนอโครงการเพื่อขอรับ การสนับสนุนงบประมาณจากแหล่ง ทุนภายนอก
องค์ความรู้	S 3. มหาวิทยาลัยมีองค์ความรู้ มีผลงานวิจัย นวัตกรรม เทคโนโลยีที่พร้อมนำไปถ่ายทอดให้กับ สังคมชุมชนและท้องถิ่นเพื่อสร้างมูลค่าเพิ่มให้กับ ผลิตภัณฑ์ได้	W 3. นักศึกษาเข้ามามีส่วนร่วมยังมี จำนวนน้อยเพื่อฝึกปฏิบัติจริง ใน การถ่ายทอดองค์ความรู้ให้กับ กลุ่มเป้าหมายหรือสถาน ประกอบการ
	S 4. มีองค์ความรู้จากผู้เชี่ยวชาญและผลงานวิจัยที่ พร้อมจะให้การเผยแพร่ให้ครอบคลุมครบทุกเขต พื้นที่ของมหาวิทยาลัยและครอบคลุมทุกศาสตร์	W 4. ไม่มีระบบฐานข้อมูลกลางเพื่อ การบริหารงานและการตัดสินใจ
เครือข่าย	S 5. มีภาคีเครือข่ายเข้าร่วมดำเนินงานอย่าง ต่อเนื่องประกอบด้วย เครือข่ายภาควิชาการ ภาค	W จำนวนเครือข่ายที่สนับสนุน งบประมาณยังมีน้อย



	ประชาชน (ท้องถิ่น) ภาครัฐ และองค์กรเอกชน	
<b>งบประมาณ</b>	มหาวิทยาลัยให้การสนับสนุนงบประมาณความจำเป็นพื้นฐาน อาทิ วัสดุสำนักงาน	W 2. เมื่อเสร็จสิ้นสุดการดำเนินงานโครงการตามระยะเวลาที่มหาวิทยาลัยให้การสนับสนุน มีบางพื้นที่ไม่มีความยั่งยืนของการดำเนินกิจกรรมและไม่มีงบประมาณสนับสนุนพื้นที่ดำเนินงานต่อเนื่อง
<b>เทคโนโลยีและสารสนเทศ</b>	มีเทคโนโลยีที่ทันสมัยเรื่องการผลิตน้ำดื่มสะอาด Hydro pure	ขาดระบบสารสนเทศฐานข้อมูล กลางคลังความรู้ผู้เชี่ยวชาญด้านบริการวิชาการ

### ปัจจัยภายนอก

หัวข้อการวิเคราะห์	โอกาส (Opportunities)	อุปสรรค (Threats)
<b>บุคลากร</b>	มหาวิทยาลัยให้การสนับสนุนตามแผนยุทธศาสตร์ การพัฒนาศักยภาพบุคลากร	การบริหารทรัพยากรบุคคล เครื่องมือ ระบบสารสนเทศ ยังไม่มีประสิทธิภาพเท่าที่ควร
<b>องค์ความรู้</b>	<p>○ 3. ความต้องการประยุกต์ใช้ความรู้ทางด้านวิทยาศาสตร์และเทคโนโลยี เพื่อขับเคลื่อนประเทศ ซึ่งมหาวิทยาลัยมีพื้นที่ตั้งอยู่ในเขตภาคเหนือ 6 จังหวัด มีผลต่อการสนองงานสังคมชุมชนได้ในวงกว้าง ครอบคลุมภาคเหนือตอนบน เพื่อแก้ปัญหาชุมชนสังคมและการยกระดับผลิตภัณฑ์ชุมชนได้เป็นอย่างดี</p> <p>○ 4. การเผยแพร่ข้อมูลในยุคปัจจุบันทำให้การพัฒนาสังคม ชุมชน ท้องถิ่น มีความต้องการแรงงานในสายวิชาชีพที่หลากหลาย เป็นสังคมแห่งการเรียนรู้ตลอดชีวิต เปิดรับเทคโนโลยีใหม่ ๆ และตัดสินใจบนฐานข้อมูลที่เป็นจริง สามารถนำองค์ความรู้ไปถ่ายทอดให้กับกลุ่มเป้าหมายได้อย่างต่อเนื่อง</p>	T 3. ความเปลี่ยนแปลงสภาพสังคม ชุมชน อาทิ ผู้นำท้องถิ่น ปัญหาเสพติด และเทคโนโลยีที่รวดเร็ว ทำให้ส่งผลกระทบต่อกระบวนการมีส่วนร่วมของการดำเนินงานบริการวิชาการในพื้นที่ลดลง
<b>เครือข่าย</b>	2. สถาบันได้รับความร่วมมือกับภาครัฐและเอกชนในพื้นที่และจังหวัด เพื่อร่วมแก้ปัญหาชุมชนและสังคม	

งบประมาณ	หน่วยงานที่ให้การสนับสนุนงบประมาณดำเนินการ การถ่ายทอดองค์ความรู้ การนำเทคโนโลยีไปใช้ ประโยชน์มีความสนใจร่วมงานกับมหาวิทยาลัย	T 1. สถาบันไม่ได้รับการจัดสรร งบประมาณเพื่อดำเนินงานบริการ วิชาการแก่สังคมต่อเนื่อง เพราะมี การแข่งขันการขอรับการสนับสนุน งบประมาณจากแหล่งทุนภายนอกมี สูง
		T 2. ไม่มีระเบียบการเบิกจ่ายเงิน จากงบประมาณรับงานบริการ วิชาการแก่สังคมเงินรายได้จาก ภายนอก ขาดความคล่องตัว เพราะ ระเบียบการเบิกจ่ายตาม กระทรวงการคลังไม่เอื้อต่อการ ดำเนินงาน
		T 4. มีกิจกรรมเกิดขึ้นระหว่างปีซึ่ง ไม่ถูกบรรจุไว้ในแผนการปฏิบัติงาน ส่งกระทบต่อ ผลการดำเนินงานด้าน บริการและกำลังบุคลากร รวมถึงไม่ สามารถปฏิบัติงานได้ตามแผนที่วาง ไว้
เทคโนโลยีและ สารสนเทศ	เครื่องมือสนับสนุนการทำงานในปัจจุบันมีความ ทันสมัย	ไม่มีระบบสารสนเทศฐานข้อมูล กลาง ด้านบริการวิชาการ ที่นำมา วิเคราะห์ภาพรวมการขับเคลื่อนงาน บริการวิชาการ

แนวทางการปฏิบัติเพื่อการบรรลุเป้าหมายการบริการวิชาการงานแก่สังคมและการสร้าง  
เครือข่ายบริการวิชาการทุกระดับทั้งภายในภายนอกให้มีความเข้มแข็งและยั่งยืนต่อไปจากนโยบายของประเทศ  
และมหาวิทยาลัยการใช้กระบวนการบริหารจัดการดำเนินกิจกรรมภายใต้หลักจริยธรรมและการจัดการที่ดี โดย  
รับผิดชอบต่อสังคมและสิ่งแวดล้อมทั้งภายในและภายนอกองค์กร เพื่อนำสู่เป้าหมายอันสูงสุด

3.2.2 ความเชื่อมโยงระหว่างแผนปฏิบัติการระยะ 5 ปี (พ.ศ. 2566 – 2570) มหาวิทยาลัยเทคโนโลยีราชมงคลล้านนา กับยุทธศาสตร์ สถาบันถ่ายทอดเทคโนโลยีสู่ชุมชน ระยะ 5 ปี (พ.ศ. 2566 – 2570)

แผนปฏิบัติการระยะ 5 ปี(พ.ศ. 2566 – 2570) มหาวิทยาลัยเทคโนโลยีราชมงคลล้านนา	ยุทธศาสตร์สถาบันถ่ายทอดเทคโนโลยี สู่ชุมชนระยะ 5 ปี พ.ศ. 2566 – 2570
<p><b>เรื่องที่ 1</b> การจัดการศึกษาสำหรับคนทุกช่วงวัยเพื่อการพัฒนาบัณฑิตนักปฏิบัติสู่ศตวรรษที่ 21</p>	<p>เรื่องที่ 1.การขับเคลื่อนงานใต้ร่มพระบารมี สนับสนุนการทำงานเชิงพื้นที่และเป้าหมายความยั่งยืน SDGs</p> <p>เรื่องที่ 2การขับเคลื่อนงานถ่ายทอดเทคโนโลยี นวัตกรรมและองค์ความรู้ สู่การนำไปใช้ประโยชน์ เพื่อสร้างรายได้สู่การพึ่งพาตัวเองอย่างยั่งยืน</p>
<p><b>เรื่องที่ 2</b> การพัฒนางานวิจัยและนวัตกรรมอย่างมืออาชีพ เพื่อสร้างนวัตกรรมสิ่งประดิษฐ์ และงานสร้างสรรค์สำหรับการยกระดับ ชุมชน สังคม ประเทศ</p>	
<p><b>เรื่องที่ 3</b> การพัฒนาประสิทธิภาพการบริหารจัดการองค์กรสมัยใหม่สู่ความเป็นเลิศ</p>	<p>เรื่องที่ 3 การขับเคลื่อนงานสนับสนุนการบริหาร ที่มีคุณภาพ มาตรฐานรายได้สู่การพึ่งพาตัวเองอย่างยั่งยืน</p>
<p><b>เรื่องที่ 4</b> การส่งเสริมสังคมภาคีเครือข่ายยกระดับศักยภาพสังคม คุณภาพชีวิตที่เป็นมิตรกับสิ่งแวดล้อมด้วยเทคโนโลยีและนวัตกรรมแห่งล้านนาให้สามารถปรับตัวได้ทันต่อพลวัตการเปลี่ยนแปลงของโลก</p>	<p>เรื่อง 1.การขับเคลื่อนงานใต้ร่มพระบารมี สนับสนุนการทำงานเชิงพื้นที่และเป้าหมายความยั่งยืน SDGs</p> <p>เรื่อง 2. การขับเคลื่อนงานถ่ายทอดเทคโนโลยี นวัตกรรมและองค์ความรู้ สู่การนำไปใช้ประโยชน์ เพื่อสร้างรายได้สู่การพึ่งพาตัวเองอย่างยั่งยืน</p>
<p><b>เรื่องที่ 5</b> การสืบสาน รักษา ต่อยอด ปรัชญาและศาสตร์พระราชาเพื่อการพัฒนาที่ยั่งยืน</p>	<p>เรื่องที่ 1.การขับเคลื่อนงานใต้ร่มพระบารมี สนับสนุนการทำงานเชิงพื้นที่และเป้าหมายความยั่งยืน SDGs</p>

ความเชื่อมโยงยุทธศาสตร์ระหว่าง มทร.ล้านนาและสถาบันถ่ายทอดเทคโนโลยีสู่ชุมชน



**3.2.3 ยุทธศาสตร์ กลยุทธ์ และเป้าหมายของ แผนปฏิบัติการราชการ ระยะ 5 ปี (พ.ศ. 2566 – 2570) มหาวิทยาลัยเทคโนโลยีราชมงคล ที่เชื่อมโยงกับสถาบันถ่ายทอดเทคโนโลยีสู่ชุมชน ตามคำรับรองการปฏิบัติราชการ**

แผนปฏิบัติการราชการ เรื่องที่ 1 การจัดการศึกษาเพื่อการผลิตบัณฑิตนักปฏิบัติที่มีทักษะการเรียนรู้ในศตวรรษที่ 21 (ผู้กำกับติดตาม: รองอธิการบดีฝ่ายวิชาการและกิจการนักศึกษา )

**1) เป้าหมาย**

1. มุ่งผลิตบัณฑิตนักปฏิบัติที่มีสมรรถนะด้านเทคโนโลยีและนวัตกรรมและสอดคล้องกับความต้องการของผู้ประกอบการ
2. มุ่งพัฒนาผู้ประกอบการที่ประยุกต์ใช้เทคโนโลยีและนวัตกรรมร่วมกับภูมิปัญญา หรือศิลปะ หรือวัฒนธรรม หรือเศรษฐกิจสร้างสรรค์ และทรัพยากรท้องถิ่นอย่างเหมาะสม
3. การพัฒนางานวิจัยเพื่อสร้างนวัตกรรม สิ่งประดิษฐ์ และงานสร้างสรรค์สำหรับการยกระดับ ชุมชน สังคม ประเทศ

**2) กลยุทธ์**

- กลยุทธ์ที่ 1** สร้างหรือบูรณาการหลักสูตรตามเอกลักษณ์หรือความเป็นเลิศของพื้นที่โดยให้เป็นมาตรฐานเดียวกัน
- กลยุทธ์ที่ 2** พัฒนารูปแบบการจัดการเรียนการสอน
- กลยุทธ์ที่ 3** พัฒนากำลังคนเพื่อการเรียนรู้ตลอดชีวิตและการพัฒนาบัณฑิตนักปฏิบัติทักษะสูงที่ตอบสนองความต้องการของภาคการผลิต
- กลยุทธ์ที่ 4** ยกระดับความร่วมมือกับหน่วยงานภายนอกทั้งในและต่างประเทศเพื่อสนับสนุนการพัฒนาผู้เรียน
- กลยุทธ์ที่ 5** สร้างความตระหนักให้สังคมทราบถึงชื่อเสียงและคุณภาพของมหาวิทยาลัย

**เป้าหมายและตัวชี้วัดระดับกลยุทธ์**

เป้าหมายและตัวชี้วัดที่สำคัญระดับกลยุทธ์	หน่วยวัด	ตัวชี้วัด สถช. (2566-2570)
		ค่าเป้าหมาย
ยุทธศาสตร์ที่ 1 การจัดการศึกษาเพื่อการผลิตบัณฑิตนักปฏิบัติที่มีทักษะการเรียนรู้ในศตวรรษที่ 21 (ผู้กำกับติดตาม: รองอธิการบดีฝ่ายวิชาการและกิจการนักศึกษา)		
กลยุทธ์ที่ 3 พัฒนากำลังคนเพื่อการเรียนรู้ตลอดชีวิตและการพัฒนาบัณฑิตนักปฏิบัติทักษะสูงที่ตอบสนองความต้องการของภาคการผลิต		
เป้าหมายระดับกลยุทธ์		
เพื่อพัฒนากำลังคนเพื่อการเรียนรู้ตลอดชีวิตและการพัฒนาบัณฑิตนักปฏิบัติทักษะสูงที่ตอบสนองความ		

ต้องการของภาคการผลิต ด้วยการ Up-Skill, Re-Skill และ New-Skill ในหลักสูตรระยะสั้น ตลอดจนเพิ่มทักษะในรายวิชาที่สนับสนุนการเป็นนวัตกรรม หรือผู้ประกอบการในหลักสูตร รวมทั้งยกระดับสมรรถนะด้านการปฏิบัติของอาจารย์สู่ความเป็นเลิศด้านวิชาชีพ		
ตัวชี้วัดที่สำคัญระดับกลยุทธ์		
8) จำนวนหลักสูตรระยะสั้น สำหรับการ Up-Skill, Re-Skill และ New-Skill	หลักสูตร	15

แผนปฏิบัติการ เรื่องที่ 2 การพัฒนางานวิจัยเพื่อสร้างนวัตกรรม สิ่งประดิษฐ์ และงานสร้างสรรค์ สำหรับการยกระดับ ชุมชน สังคม ประเทศ (ผู้กำกับติดตาม : รองอธิการบดีฝ่ายวิจัยและพัฒนาระบบอย่างยั่งยืน)

1) เป้าหมาย

1. เพื่อพัฒนาระบบการบริหาร งานวิจัย นวัตกรรม งานสร้างสรรค์ และองค์ความรู้
2. เพื่อเพิ่มศักยภาพศูนย์พัฒนาความเป็นเลิศด้านวิชาชีพและเทคโนโลยี
3. เพื่อสร้างเครือข่ายวิจัยทั้งในระดับชาติ และนานาชาติ
4. เพื่อส่งเสริมงานวิจัยและนวัตกรรมให้เป็นที่ยอมรับในระดับชาติ และนานาชาติ
5. เพื่อแสวงหารายได้จากทรัพย์สินทางปัญญาที่มาจากงานวิจัย นวัตกรรม งานสร้างสรรค์ และองค์ความรู้

2) กลยุทธ์

กลยุทธ์ที่ 1 การพัฒนาระบบบริหารงานวิจัยและนวัตกรรม Ecosystem ด้านการวิจัย เพื่อสนับสนุนการเป็นมหาวิทยาลัยในกลุ่มที่ 2 กลุ่มพัฒนาเทคโนโลยีและนวัตกรรม

กลยุทธ์ที่ 2 ความเป็นนานาชาติของ มทร. ล้านนา

เป้าหมายและตัวชี้วัดที่สำคัญระดับกลยุทธ์

เป้าหมายและตัวชี้วัดที่สำคัญระดับกลยุทธ์	หน่วยนับ	ตัวชี้วัด สทช. (2566-2570)
		ค่าเป้าหมาย
ยุทธศาสตร์ที่ 2 การพัฒนางานวิจัยเพื่อสร้างนวัตกรรม สิ่งประดิษฐ์ และงานสร้างสรรค์สำหรับการยกระดับ ชุมชน สังคม ประเทศ (ผู้กำกับติดตาม : รองอธิการบดีฝ่ายวิจัยและพัฒนาระบบอย่างยั่งยืน)		
กลยุทธ์ที่ 1 การพัฒนาระบบบริหารงานวิจัยและนวัตกรรม Ecosystem ด้านการวิจัย เพื่อสนับสนุนการเป็นมหาวิทยาลัยในกลุ่มที่ 2 กลุ่มพัฒนาเทคโนโลยีและนวัตกรรม		
เป้าหมายระดับกลยุทธ์		
1. งานวิจัยที่นำไปใช้ประโยชน์ได้จริง เพื่อสามารถจดทะเบียนทรัพย์สินทางปัญญาเพื่อสร้างรายได้		
ตัวชี้วัดที่สำคัญระดับกลยุทธ์		
17) จำนวนระบบนิเวศ (Ecosystem) ด้านเทคโนโลยี นวัตกรรม งานสร้างสรรค์ และองค์	จำนวน ระบบนิเวศน์	5

เป้าหมายและตัวชี้วัดที่สำคัญระดับกลยุทธ์	หน่วยนับ	ตัวชี้วัด สทช. (2566-2570)
		ค่าเป้าหมาย
ความรู้ สำหรับเศรษฐกิจสร้างสรรค์	(Ecosystem) งานเศรษฐกิจสร้างสรรค์	
19) ร้อยละของสถานประกอบการที่ได้รับการถ่ายทอดเทคโนโลยีและนวัตกรรมจากบุคลากรของ มทร.ล้านนา และนำไปใช้ให้เกิดผล หรือ มีการยกระดับสมรรถนะในการประกอบกิจการสูงขึ้นไป หรือ พัฒนาและเพิ่มมูลค่าผลิตภัณฑ์และบริการด้วยความคิดสร้างสรรค์ที่ทำงานร่วมกับมหาวิทยาลัย สามารถลดต้นทุนหรือเพิ่มรายได้ให้สูงขึ้น	ร้อยละ	20
<b>กลยุทธ์ที่ 2 ความเป็นนานาชาติของ มทร. ล้านนา</b>		
เป้าหมายระดับกลยุทธ์		
มทร. ล้านนา ได้รับการยอมรับในระดับนานาชาติด้านวิชาการ วิจัย นวัตกรรม งานสร้างสรรค์ และองค์ความรู้ เพื่อการพัฒนาชุมชนและอุตสาหกรรม		
<b>ตัวชี้วัดที่สำคัญระดับกลยุทธ์</b>		
20) การจัดอันดับที่ดีขึ้นในด้านนวัตกรรม (Time Higher Education: THE) ของมหาวิทยาลัยในระดับนานาชาติ	ระดับ	อยู่ในอันดับที่ 801-1,000
21) การจัดอันดับที่ดีขึ้นในด้านนวัตกรรม (U-Multirank) ของมหาวิทยาลัยในระดับนานาชาติ	ระดับ	ดี

แผนปฏิบัติการ เรื่องที่ 4 การส่งเสริมสังคมภาคีเครือข่าย ยกระดับศักยภาพสังคม คุณภาพชีวิตที่เป็นมิตรกับสิ่งแวดล้อมด้วยเทคโนโลยี นวัตกรรม งานสร้างสรรค์ และองค์ความรู้ แห่งล้านนาให้สามารถปรับตัวได้ทันต่อพลวัตการเปลี่ยนแปลงของโลก

#### 1) เป้าหมาย

1. เพื่อพัฒนาเทคโนโลยี นวัตกรรม งานสร้างสรรค์ และองค์ความรู้ ที่ตอบสนองความต้องการของสังคมในพื้นที่ตั้งของมหาวิทยาลัย
2. เพื่อสร้างเครือข่ายการทำงานร่วมในระดับท้องถิ่นเพื่อยกระดับชีวิตความเป็นอยู่ของประชาชนในพื้นที่

#### 2) กลยุทธ์

**กลยุทธ์ที่ 1** การพัฒนาชุมชนและอุตสาหกรรมด้วยองค์ความรู้ของมหาวิทยาลัย

**กลยุทธ์ที่ 2** การขับเคลื่อนงานวิจัย เทคโนโลยี นวัตกรรม งานสร้างสรรค์ และองค์ความรู้เพื่อพัฒนาชุมชน ธุรกิจ และอุตสาหกรรมร่วมกับเครือข่าย

**เป้าหมายและตัวชี้วัดระดับกลยุทธ์**

เป้าหมายและตัวชี้วัดที่สำคัญระดับกลยุทธ์	หน่วยนับ	ตัวชี้วัด สทช. (2566-2570)
		ค่าเป้าหมาย
ยุทธศาสตร์ที่ 4 การส่งเสริมสังคมภาคีเครือข่าย ยกระดับศักยภาพสังคม คุณภาพชีวิตที่เป็นมิตรกับสิ่งแวดล้อมด้วยเทคโนโลยี นวัตกรรม งานสร้างสรรค์ และองค์ความรู้ แห่งล้านนาให้สามารถปรับตัวได้ทันต่อพลวัตการเปลี่ยนแปลงของโลก (ผู้กำกับติดตาม : รองอธิการบดีฝ่ายแผน นโยบายและยุทธศาสตร์)		
กลยุทธ์ที่ 1 การพัฒนาชุมชนและอุตสาหกรรมด้วยองค์ความรู้ของมหาวิทยาลัย		
เป้าหมายระดับกลยุทธ์		
นำเทคโนโลยี นวัตกรรม งานสร้างสรรค์ และองค์ความรู้ ที่สามารถแก้ไขปัญหาสังคม ชุมชน และอุตสาหกรรม เพื่อขับเคลื่อนเศรษฐกิจและสังคมของชุมชนและอุตสาหกรรม		
ตัวชี้วัดที่สำคัญระดับกลยุทธ์		
32) จำนวนคณาจารย์และบุคลากรที่นำเทคโนโลยี นวัตกรรม งานสร้างสรรค์ และองค์ความรู้ไปพัฒนาในภาคอุตสาหกรรม ชุมชน สังคม	จำนวนอาจารย์	30
33) แหล่งเรียนรู้ตลอดชีวิตของสังคม	จำนวนแหล่งเรียนรู้ตลอดชีวิต	1
34) มีรายได้จากงานบริการวิชาการจากเทคโนโลยี นวัตกรรม งานสร้างสรรค์	จำนวนรายได้ (บาท)	500,000

**แผนปฏิบัติการ เรื่องที่ 5 การสืบสาน รักษา ต่อยอด ปรัชญาและศาสตร์พระราชาเพื่อการพัฒนาที่ยั่งยืน ( ผู้กำกับติดตาม : รองอธิการบดีฝ่ายวิจัยและพัฒนาระบบอย่างยั่งยืน)**

**1) เป้าหมาย**

1. เพื่อสนับสนุนและเกิดพระเกียรติพระบาทสมเด็จพระมหาภูมิพลอดุลยเดชมหาราช บรมนาถบพิตร (รัชกาลที่ 9 พระบาทสมเด็จพระปรเมนทรรามาธิบดีศรีสินทรมหาวชิราลงกรณพระวชิรเกล้าเจ้าอยู่หัว (รัชกาลที่ 10) และราชวงศ์จักรี

**2) กลยุทธ์**

กลยุทธ์ที่ 1 ส่งเสริมและพัฒนาชุมชน สืบสาน รักษา ต่อยอด ปรัชญาและศาสตร์พระราชา ด้วยเทคโนโลยี และนวัตกรรมจากองค์ความรู้ของมหาวิทยาลัย

**เป้าหมายและตัวชี้วัดระดับกลยุทธ์**

เป้าหมายและตัวชี้วัดที่สำคัญระดับกลยุทธ์	หน่วยนับ	ตัวชี้วัด สทช. (2566-2570)
		ค่าเป้าหมาย
ยุทธศาสตร์ที่ 5 การสืบสาน รักษา ต่อยอด ปรัชญาและศาสตร์พระราชาเพื่อการพัฒนาที่ยั่งยืน ( ผู้กำกับติดตาม : รองอธิการบดีฝ่ายวิจัยและพัฒนาระบบอย่างยั่งยืน)		
กลยุทธ์ที่ 1 ส่งเสริมและพัฒนาชุมชน สืบสาน รักษา ต่อยอด ปรัชญาและศาสตร์พระราชา ด้วยเทคโนโลยี และนวัตกรรมจากองค์ความรู้ของมหาวิทยาลัย		



เป้าหมายระดับกลยุทธ์		
1) ใช้เทคโนโลยีและนวัตกรรมเพื่อลดต้นทุน และเพิ่มประสิทธิภาพของการประกอบอาชีพในชุมชนพื้นที่โครงการหลวงและโครงการพระราชดำริ		
2) ใช้เทคโนโลยีและนวัตกรรมเพื่ออนุรักษ์พันธุกรรมพืชอันเนื่องมาจากพระราชดำริฯ		
ตัวชี้วัดที่สำคัญระดับกลยุทธ์		
38) จำนวนองค์ความรู้เทคโนโลยีและนวัตกรรมที่นำไปใช้ในโครงการหลวง โครงการตามพระราชดำริ หรือชุมชนที่สามารถลดต้นทุนหรือเพิ่มประสิทธิภาพ	จำนวนองค์ความรู้เทคโนโลยีและนวัตกรรม	100
39) จำนวนองค์ความรู้เทคโนโลยีและนวัตกรรมที่ไปยกระดับคุณภาพชีวิตให้กับชุมชน สังคม	จำนวนองค์ความรู้เทคโนโลยีและนวัตกรรม	80

### 3.2.4 ยุทธศาสตร์ กลยุทธ์ ตัวชี้วัด และเป้าหมายหมาย แผนปฏิบัติการราชการ ระยะ 5 ปี

(พ.ศ. 2566 – 2570) ของสถาบันถ่ายทอดเทคโนโลยีสู่ชุมชน ที่สนับสนุนยุทธศาสตร์มหาวิทยาลัยเทคโนโลยีราชมงคลล้านนา

**ยุทธศาสตร์ 1.** การขับเคลื่อนงานได้ร่วมพระบารมี สนับสนุนการทำงานเชิงพื้นที่และเป้าหมายความยั่งยืน SDGs

เป้าหมาย .

1. มุ่งเน้นการสร้างบุคลากรให้มีความรู้ มีความเข้าใจและเกิดทักษะกระบวนการขับเคลื่อนมหาวิทยาลัยที่ยั่งยืน
2. ส่งเสริมและสนับสนุนการสร้างคน สร้างงาน และพัฒนาสังคม แบบมีส่วนร่วมเพื่อยกระดับให้มีความเป็นอยู่ที่ดีขึ้น
3. มุ่งเน้นการพัฒนาผลิตภัณฑ์ สู่การใช้ประโยชน์อย่างยั่งยืนให้ “กินได้ ใช้ได้ ขายได้ อยู่ได้”

กลยุทธ์

1. การพัฒนากำลังคนเพื่อขับเคลื่อนการพัฒนาที่ยั่งยืน 17 ด้านและมุ่งเน้นการพัฒนาอย่างยั่งยืนเชิงพื้นที่ (SDG localization)
2. ส่งเสริมและสนับสนุน การสืบสาน รักษา ต่อยอด ปรัชญาและศาสตร์พระราชา ด้วยเทคโนโลยี นวัตกรรม และองค์ความรู้ของมหาวิทยาลัย

#### นโยบายที่ 1. ขับเคลื่อนมหาวิทยาลัยสู่การพัฒนา “มหาวิทยาลัยยั่งยืน”

ตัวชี้วัด	หน่วยนับ	เป้าหมาย	เป้าหมาย			
		5 ปี	2566/67	2568	2569	2570
1.จำนวนโครงการ/กิจกรรมจากการวิจัยและบริการวิชาการ ที่สนับสนุนการ	จำนวนโครงการ/กิจกรรม	120	30	30	30	30

ตัวชี้วัด	หน่วยนับ	เป้าหมาย	เป้าหมาย			
		5 ปี	2566/67	2568	2569	2570
ขับเคลื่อนเป้าหมาย SDGs ต่อปี						
2.จำนวนหลักสูตรองค์ความรู้บูรณาการแนวคิดของ SDGs	จำนวนหลักสูตร	120	30	30	30	30
3. จำนวน บุคลากร นักศึกษา และชุมชน สังคม ที่ได้ฝึกทักษะความรู้ เป้าหมายความยั่งยืน (SDGs)	คน	4,000	1,000	1,050	1,000	1,000
4. จำนวน บุคลากร นักศึกษา ชุมชน สังคม และภาคีเครือข่าย ที่มีส่วนร่วมในการขับเคลื่อน SDGs ร่วมกับมหาวิทยาลัย (6 พื้นที่ x 25 คน x 4 ปี)	คน	600	150	150	150	150
5. ร้อยละกลุ่มเป้าหมายที่ได้รับการแก้ปัญหาตามเป้าหมาย SDGs	ร้อยละ	100	100	100	100	100
6. จำนวนข้อกฎหมายที่สนับสนุนการขับเคลื่อนเป้าหมาย SDGs อาทิเรื่อง Carbon Credit, สิทธิประโยชน์ระดับมหาวิทยาลัย, การลดความเหลื่อมล้ำ, Credit Job Bank, สมรรถนะบุคคล TPQI เป็นต้น	เรื่อง	5	5			
7. ร้อยละของจำนวนเงินรายได้ของสถาบัน ที่เพิ่มขึ้นจากการวิจัยและบริการวิชาการ ต่อการขับเคลื่อนงาน SDGs	ร้อยละ	ร้อยละ 30	10	10	10	10

กลยุทธ์ที่ 2. ส่งเสริมและสนับสนุน การสืบสาน รักษา ต่อยอด ปรัชญาและศาสตร์พระราชา ด้วยเทคโนโลยี นวัตกรรม และองค์ความรู้ของมหาวิทยาลัย

**นโยบายที่ 2 สืบสาน รักษา ต่อยอดศาสตร์พระราชาดำรงฐาน “งานสร้างสรรค์”**

ยุทธศาสตร์/กลยุทธ์/ตัวชี้วัด	หน่วยนับ	เป้าหมาย	เป้าหมายปีงบประมาณ			
		5 ปี	2566/67	2568	2569	2570
8. จำนวนผู้เข้ารับการอบรม พัฒนาทักษะความรู้ในพื้นที่ สอนงานใต้ร่มพระบารมี	คน	1,000	250	250	250	250
9. จำนวน เทคโนโลยี นวัตกรรม ผลิตภัณฑ์ จากโครงการสอนงานใต้ ร่มพระบารมี	ชิ้นงาน	40	10	10	10	10
10. จำนวน เทคโนโลยี นวัตกรรม ผลิตภัณฑ์ที่ได้รับ มาตรฐานสากล	ชิ้นงาน	12	3	3	3	3
11. จำนวนหลักสูตรเพื่อการ เรียนรู้ ฝึกทักษะ สร้างอาชีพ สำหรับคนพื้นที่สูง	หลักสูตร	40	10	10	10	10
12. จำนวน นักศึกษาใน กระบวนการมีส่วนร่วมในพื้นที่ สอนงานใต้ร่มพระบารมี (กลุ่มเป้าหมายนักศึกษา เก่า/ ใหม่)	คน	2,000	500	500	500	500
13. จำนวนศูนย์พัฒนาทดสอบ ผลผลิตทางการเกษตรและ ผลิตภัณฑ์ เพื่อการสอนงานใต้ ร่มพระบารมี (NQI)	ศูนย์	2	2			
14. จำนวน ประชาชน ชุมชน สังคม พื้นที่สอนงานใต้ร่มพระบารมี ที่ ได้รับการพัฒนา แก้ปัญหา คุณภาพ ชีวิตที่ดีขึ้น	คน	1,000	250	250	250	250
15. จำนวนนักสื่อสารศาสตร์ เพื่อการเผยแพร่ปรัชญาศาสตร์ พระราชา	คน	100	25	25	25	25

16. จำนวนงบประมาณสนับสนุนกองทุนเพื่อการศึกษาเรียนรู้ และสร้างอาชีพ มหาวิทยาลัยเทคโนโลยีราชมงคลล้านนา (CSR Social Enterprise)	ล้านบาท	5	1	1	1	2
--	---------	---	---	---	---	---

**ยุทธศาสตร์ที่ 2. การขับเคลื่อนงานถ่ายทอด เทคโนโลยี นวัตกรรมและองค์ความรู้สู่การนำไปใช้ประโยชน์ เพื่อสร้างรายได้สู่การพึ่งพาตัวเองอย่างยั่งยืน**

**เป้าหมาย**

1. เพื่อพัฒนาหลักสูตรอาชีพเพื่อพัฒนาทักษะและสร้างการเรียนรู้ตลอดชีวิต
2. เพื่อพัฒนาแหล่งเรียนรู้ตลอดชีวิต
3. เพื่อบริหารจัดการระบบองค์ความรู้และถ่ายทอดองค์ความรู้สู่การใช้ประโยชน์

**กลยุทธ์**

1. การพัฒนาหลักสูตรร่วมกับภาคีเครือข่ายภายนอกเพื่อยกระดับทักษะอาชีพให้สอดคล้องกับความต้องการของประเทศ
2. การสร้างกระบวนการเรียนรู้ตลอดชีวิต ด้วยองค์ความรู้ของมหาวิทยาลัย
3. การพัฒนาระบบการรวบรวมองค์ความรู้และถ่ายทอดองค์ความรู้สู่การใช้ประโยชน์

**นโยบายที่ 3 ส่งเสริมสนับสนุนบุคลากรพัฒนางานวิชาการสร้าง “องค์ความรู้เพื่อชุมชนสังคม”**

ตัวชี้วัด	หน่วยนับ	เป้าหมาย	เป้าหมายปีงบประมาณ			
		5 ปี	2566/67	2568	2569	2570
17. จำนวนหลักสูตรฝึกอบรมสร้างอาชีพ ที่ได้รับมาตรฐานรับรอง (สพร. และ TPQI)	หลักสูตร	40	10	10	10	10
18. จำนวนผู้เข้ารับการอบรม ฝึกทักษะสร้างอาชีพ (ระยะสั้น กลาง ยาว) (10 หลักสูตร x 30 คน x 4 ปี)	คน	1,200	300	300	300	300
19. จำนวนองค์ความรู้เพื่อการพัฒนาวิทยาลัย	เรื่อง	100	25	25	25	25

ตัวชี้วัด	หน่วยนับ	เป้าหมาย	เป้าหมายปีงบประมาณ			
		5 ปี	2566/67	2568	2569	2570
20. จำนวนผู้เชี่ยวชาญทักษะอาชีพขั้นสูง (ตามสมรรถนะ TPQI และพร้อมเป็นวิทยากร)	คน	60	15	15	15	15
21. จำนวนภาคีเครือข่ายความร่วมมือภายนอกเพื่อการฝึกอบรม	หน่วยงาน	40	10	10	10	10
22. ร้อยละจำนวนเงินรายได้ของสถาบันฯ ที่เพิ่มขึ้นจากการฝึกอบรมสร้างอาชีพ	ร้อยละ	ร้อยละ 30	10	10	10	10
23. จำนวนแหล่งเรียนรู้ (Learning Space)/ ห้องปฏิบัติการทางสังคม (Social Lab) (พื้นที่โครงการหลวง 39 แห่ง โครงการพระราชดำริ 11 แห่ง โรงเรียน กพด. ศศธ. สสช ฯลฯ)	แหล่งเรียนรู้	100	25	25	25	25

กลยุทธ์ที่ การพัฒนาระบบการรวบรวมองค์ความรู้และถ่ายทอดองค์ความรู้สู่การใช้ประโยชน์

#### นโยบายที่ 4 ส่งเสริมการเผยแพร่ถ่ายทอดองค์ความรู้ “สู่การใช้ประโยชน์ อย่างเป็นรูปธรรม”

ตัวชี้วัด	หน่วยนับ	เป้าหมาย	เป้าหมายปีงบประมาณ			
		4 ปี	2566/67	2568	2569	2570
24. จำนวนระบบ/แพลตฟอร์มดิจิทัล จัดเก็บองค์ความรู้และการส่งเสริมการตลาด (ข้อมูลผู้เชี่ยวชาญ ผู้ประกอบการ ช่องทางการตลาด)	แพลตฟอร์ม	4	1	1	1	1
25. จำนวนผลงานวิชาการที่ได้รับการตีพิมพ์ เผยแพร่และใช้ประโยชน์	บทความ	100	25	25	25	25
26. จำนวนศูนย์สมรรถนะวิชาชีพ	ศูนย์	1	1			
27. จำนวนโครงการนำ	โครงการ	20	5	5	5	5

ตัวชี้วัด	หน่วยนับ	เป้าหมาย	เป้าหมายปีงบประมาณ			
		4 ปี	2566/67	2568	2569	2570
ผลงานวิจัย นวัตกรรม สู่การใช้ประโยชน์ (RU : Research to Utilization) ที่ ได้รับ ทุนสนับสนุนจากหน่วยงานภายนอก						
28. จำนวนงบประมาณทุนโครงการนำผลงานวิจัย นวัตกรรม สู่การใช้ประโยชน์ (RU:Research to Utilization)	ล้านบาท	20	2	5	6	7
29. จำนวนชุมชนที่ได้รับการถ่ายทอดในด้านการสร้างหรือการใช้ นวัตกรรมจากชุมชนต้นแบบหรือจากการบริการวิชาการ	ชุมชน	40	10	10	10	10
30. ร้อยละจำนวนเงินรายได้ของสถาบันที่เพิ่มขึ้นจากการบริหารจัดการกลไกนำผลงานวิจัยสู่การใช้ประโยชน์	ร้อยละ	30	10	10	10	10
31. ร้อยละคะแนนความสำเร็จของการสร้างความร่วมมือกับภาคธุรกิจ/อุตสาหกรรม	ร้อยละ	80	80	80	80	80
32. จำนวนสถานประกอบการร่วม MOU	หน่วยงาน	20	5	5	5	5

### ยุทธศาสตร์ ที่ 3. การขับเคลื่อนงานสนับสนุนการบริหาร ที่มีคุณภาพ มาตรฐานรายได้สู่การพึ่งพาตัวเองอย่างยั่งยืน

เป้าหมาย

1. เพื่อพัฒนาระบบและกลไกการบริหารจัดการแบบเชิงรุก ตามหลักธรรมาภิบาลและมีประสิทธิภาพ
2. เพื่อยกระดับสมรรถนะของบุคลากรให้ทำงานแบบมืออาชีพ
3. พัฒนากฎ ระเบียบ ข้อบังคับ แบบมีส่วนร่วม

กลยุทธ์

1. การปรับปรุงระบบการบริหารจัดการองค์กรให้มีประสิทธิภาพ และถูกต้องตามหลักธรรมาภิบาล
2. การพัฒนาศักยภาพบุคลากรให้ยกระดับสมรรถนะการดำเนินงานให้มีประสิทธิภาพ

**นโยบายที่ 5 บริหารจัดการเชิงรุกเพื่อการส่งเสริมสนับสนุนการบริการวิชาการที่ “โปร่งใส มีประสิทธิภาพ ทันสมัยและเป็นเลิศ”**

ตัวชี้วัด	หน่วยนับ	เป้าหมาย	เป้าหมายหมายปีงบประมาณ			
		5ปี	2566/67	2568	2569	2570
33. ข้อกฎหมายที่สนับสนุนการขับเคลื่อน พัฒนางานสถาบันฯ	เรื่อง	5	1	1	1	1
34. ร้อยละความสำเร็จในการพัฒนาแพลตฟอร์มดิจิทัล เพื่อการบริหารจัดการข้อมูลสนับสนุนการดำเนินงานของสถาบันฯ	ร้อยละ	90	90	90	90	90
35. ร้อยละระดับความสำเร็จในการบริหารจัดการตามจุดเน้นของมหาวิทยาลัย	ร้อยละ	100	100	100	100	100
36. ร้อยละคะแนนการประเมินตามเกณฑ์ EdPEx : Education Criteria for Performance Excellence	ร้อยละ	90	90	90	90	90
37. ร้อยละความสำเร็จการเบิกจ่ายงบประมาณ	ร้อยละ	100	100	100	100	100
38. ร้อยละความสำเร็จการยกระดับศักยภาพบุคลากรในหน่วยงาน	ร้อยละ	100	100	100	100	100
39. ระดับการประเมินคุณธรรมและความโปร่งใสในการดำเนินงานของหน่วยงานภาครัฐ (ITA)	ระดับ	5	5	5	5	5
40. ระดับความพึงพอใจต่อการบริหารจัดการของผู้บริหารหน่วยงาน	ระดับ	5	5	5	5	5

**ส่วนที่ 4. การติดตามและประเมินผล**

**การกำกับและติดตามผลการดำเนินงาน**

การดำเนินงานของสถาบันถ่ายทอดเทคโนโลยีสู่ชุมชน ดำเนินงานโครงการบริการวิชาการทุกขั้นตอนการดำเนินงานต้องดำเนินการตามหลัก PDCA คือ วงจรการบริหารงานคุณภาพ Plan (วางแผน), Do (ปฏิบัติ), Check (ตรวจสอบ) และ Act (การดำเนินการให้เหมาะสม) โดยมีรายละเอียดดังนี้

1. P = Plan (ขั้นตอนการวางแผน) ขั้นตอนการวางแผนจัดทำแผนงานโครงการให้ครอบคลุมทุกประเด็นของงานบริการวิชาการรวมถึงการพัฒนาสิ่งใหม่ ๆ พร้อมกับพิจารณาความจำเป็นต้องใช้ข้อมูลใดบ้างเพื่อการปรับปรุงเปลี่ยนแปลงให้ดีขึ้น โดยระบุวิธีการเก็บข้อมูลและกำหนดทางเลือกในการปรับปรุงให้ชัดเจน และการวางแผนจะช่วยให้สามารถคาดการณ์สิ่งที่เกิดขึ้นในอนาคต ช่วยลดความสูญเสียต่าง ๆ ที่อาจเกิดขึ้นได้

2. D = Do ขั้นตอนการปฏิบัติ (ขั้นตอนการปฏิบัติ) คือ การลงมือปรับปรุงเปลี่ยนแปลงตามแผนงานหรือ Action plan ที่ได้กำหนดไว้ในขั้นตอนการวางแผน ซึ่งในขั้นตอนนี้ต้องมีการตรวจสอบระหว่างการปฏิบัติด้วยว่าได้ดำเนินไปในทิศทางกำหนดหรือไม่ เพื่อทำการปรับปรุงเปลี่ยนแปลงให้เป็นไปตามแผนการดำเนินงานที่ได้กำหนดไว้

3. C = Check (ขั้นตอนการตรวจสอบ) คือ การประเมินผลที่ได้รับจากการปรับปรุงเปลี่ยนแปลง เพื่อให้ทราบว่า ในขั้นตอนการปฏิบัติงานสามารถบรรลุเป้าหมายหรือวัตถุประสงค์ที่ได้กำหนดไว้หรือไม่ แต่สิ่งสำคัญก็คือต้องรู้ว่า จะตรวจสอบอะไรบ้างและบ่อยครั้งแค่ไหน เพื่อให้ข้อมูลที่ได้จากการตรวจสอบเป็นประโยชน์สำหรับขั้นตอนถัดไป ทั้งนี้สถาบันถ่ายทอดเทคโนโลยีสู่ชุมชน จะติดตามความก้าวหน้าดำเนินงานทุกเดือนเพื่อให้ทราบผลการดำเนินงานกับแผนงานที่กำหนดไว้

4. A = Action ขั้นตอนการดำเนินงานที่เหมาะสม คือ ขั้นตอนการดำเนินงานที่เหมาะสมจะพิจารณาผลที่ได้จากการตรวจสอบ ซึ่งมีอยู่ 2 กรณี คือ ผลที่เกิดขึ้นเป็นไปตามแผนที่วางไว้ หรือไม่เป็นไปตามแผนที่วางไว้ หากเป็นกรณีแรก ก็ให้นำแนวทางหรือกระบวนการปฏิบัตินั้นมาจัดทำให้เป็นมาตรฐาน พร้อมทั้งหาวิธีการที่จะปรับปรุงให้ดียิ่งขึ้นไปอีก ซึ่งอาจหมายถึงสามารถบรรลุเป้าหมายได้เร็วกว่าเดิม หรือเสียค่าใช้จ่ายน้อยกว่าเดิม หรือทำให้คุณภาพดียิ่งขึ้นก็ได้ แต่ถ้าหากเป็นกรณีที่สอง คือ ผลที่ได้ไม่บรรลุวัตถุประสงค์ตามแผนที่วางไว้ ควรนำข้อมูลที่รวบรวมไว้มาวิเคราะห์และพิจารณาว่าควรจะดำเนินการอย่างไร เช่น มองหาทางเลือกใหม่ที่น่าจะเป็นไปได้ ใช้ความพยายามให้มากขึ้นกว่าเดิม ขอความช่วยเหลือจากผู้รู้ หรือเปลี่ยนเป้าหมายใหม่ เป็นต้น

อนึ่งการกำกับติดตาม ประเมินผลและรายงานผลโครงการ มุ่งเน้นการนำเสนอข้อมูลที่ได้จากการดำเนินงานมาปรับปรุงพัฒนางานบริการวิชาการ เพื่อเป็นเครื่องมือสำหรับการสื่อสาร ทำความเข้าใจ เรียนรู้ร่วมกัน และ พัฒนาปรับปรุงมิใช่มุ่งเน้นควบคุมการดำเนินงานตามกิจกรรม เวลา หรือ งบประมาณที่กำหนด โดยยึดหลักการประเมินตนเองของผู้ปฏิบัติกับการมีส่วนร่วมของผู้เกี่ยวข้อง เพื่อเป็นการดึงพลังความรับผิดชอบร่วมกันจากทุกส่วน โดยให้การกำกับตามประเมินและรายงานเป็นส่วนประกอบที่ควบคู่ไปกับการพัฒนาสู่ความสำเร็จ



ส่วนที่ 5 ประมาณการงบประมาณ ตามแผนปฏิบัติการระยะ 5 ปี พ.ศ. 2566 -2570

1. งบประมาณแผ่นดิน

แผนปฏิบัติการ	2566	2567	2568	2569	2570
งบบุคลากร	7,035,200.00	7,885,600.00	7,844,000.00	8,157,760.00	8,484,070.00
งบดำเนินงาน	-	-	-	-	-
งบลงทุน	-	-	-	-	-
งบอุดหนุน	-	-	-	-	-
งบรายจ่ายอื่น	1,024,000.00	-	-	-	-
รวม	8,059,200.00	7,885,600.00	7,844,000.00	8,157,760.00	8,484,070.00

2. งบประมาณเงินรายได้

แผนปฏิบัติการ	2566	2567	2568	2569	2570
งบบุคลากร	1,038,000.00	82,800.00	360,000.00	360,000.00	360,000.00
งบดำเนินงาน	145,000.00	178,500.00	252,000.00	500,000.00	500,000.00
งบลงทุน	-	-	113,700.00	100,000.00	100,000.00
งบอุดหนุน	-	-	-	-	-
งบรายจ่ายอื่น	5,505,983.00	4,839,790.00	5,000,000.00	6,000,000.00	9,000,000.00
รวม	6,688,983.00	5,101,090.00	5,725,700.00	6,000,000.00	9,960,000.00





สถาบันถ่ายทอดเทคโนโลยีสู่ชุมชน  
มหาวิทยาลัยเทคโนโลยีราชมงคลล้านนา