



แผนปฏิบัติการรายปี
ประจำปีงบประมาณ พ.ศ. 2566

สถาบันวิจัยเทคโนโลยีเกษตร
มหาวิทยาลัยเทคโนโลยีราชมงคลล้านนา

คำนำ

ตามพระราชกฤษฎีกาว่าด้วยหลักเกณฑ์และวิธีการบริหารจัดการบ้านเมืองที่ดี (ฉบับที่ ๒) พ.ศ. ๒๕๖๒ วันที่ ๓๐ เมษายน ๒๕๖๒ โดยให้หน่วยงานของรัฐจัดทำแผนปฏิบัติราชการของส่วนราชการให้สอดคล้องกับยุทธศาสตร์ชาติ แผนการปฏิรูปประเทศ และแผนพัฒนาเศรษฐกิจและสังคมแห่งชาติ เพื่อให้การดำเนินงานขององค์กรบรรลุผลตามเป้าหมาย และการบริหารงบประมาณเป็นไปอย่างมีประสิทธิภาพ รวมทั้งมีการติดตาม ประเมินผล และรายงานผลการปฏิบัติราชการตามนโยบายได้อย่างถูกต้องรวดเร็ว

สถาบันวิจัยเทคโนโลยีเกษตร มหาวิทยาลัยเทคโนโลยีราชมงคลล้านนา จึงจัดทำแผนปฏิบัติราชการรายปี พ.ศ. ๒๕๖๖ ให้สอดคล้องกับแผนทั้ง ๓ ระดับ ตั้งแต่แผนระดับที่ ๑ ยุทธศาสตร์ชาติ ๒๐ ปี แผนระดับที่ ๒ แผนแม่บทภายใต้ยุทธศาสตร์ชาติ แผนพัฒนาเศรษฐกิจและสังคมแห่งชาติ ฉบับที่ ๑๓ (พ.ศ. ๒๕๖๖ - ๒๕๗๐) แผนระดับที่ ๓ แผนยุทธศาสตร์กระทรวงการอุดมศึกษา วิทยาศาสตร์ วิจัยและนวัตกรรม นโยบายระดับกระทรวง กรอบพัฒนาแผนภาค พ.ศ. ๒๕๖๖-๒๕๗๐ (ภาคเหนือ) แผนปฏิบัติราชการระยะ ๕ ปี และแผนพัฒนาความเป็นเลิศ ๙ นโยบาย มุ่งสู่ความก้าวหน้าเพื่อการพัฒนาสถาบันวิจัยเทคโนโลยีเกษตรอย่างยั่งยืน รวมไปถึงแผนปฏิบัติการด้านต่างๆ ที่เกี่ยวข้องกับการพัฒนาในด้านการเรียน การสอน การวิจัย และการบริการวิชาการ เพื่อให้การบริหารราชการของสถาบันวิจัยเทคโนโลยีเกษตร มหาวิทยาลัยเทคโนโลยีราชมงคลล้านนา เกิดผลสัมฤทธิ์ และมีประสิทธิภาพ

สถาบันวิจัยเทคโนโลยีเกษตร มหาวิทยาลัยเทคโนโลยีราชมงคลล้านนา หวังเป็นอย่างยิ่งว่าแผนปฏิบัติราชการรายปี พ.ศ. ๒๕๖๖ จะเป็นกรอบแนวทางในการดำเนินงานของบุคลากรในสังกัดได้อย่างมีประสิทธิภาพและเกิดประสิทธิผลในภาพรวมของหน่วยงานต่อไป

สถาบันวิจัยเทคโนโลยีเกษตร
มหาวิทยาลัยเทคโนโลยีราชมงคลล้านนา
ธันวาคม พ.ศ. ๒๕๖๕

สารบัญ

หน้า

คำนำ	ก
สารบัญ	ข
ส่วนที่ ๑ บทสรุปผู้บริหาร	๑
ส่วนที่ ๒ ความสอดคล้องกับแผน ๓ ระดับ ตามนโยบายของมติคณะรัฐมนตรี เมื่อวันที่ ๔ ธันวาคม ๒๕๖๐	๑๑
๒.๑ แผนระดับที่ ๑	๑๑
๒.๒ แผนระดับที่ ๒	๑๖
๒.๓ แผนระดับที่ ๓	๔๕
ส่วนที่ ๓ สาระสำคัญแผนปฏิบัติการรายปี (พ.ศ. ๒๕๖๖) สถาบันวิจัยเทคโนโลยีเกษตร	๓/๙
๓.๑ ภาพรวมของสถาบันวิจัยเทคโนโลยีเกษตร	๓/๙
๓.๒ แผนปฏิบัติการ	๓/๙
๓.๓ เป้าหมายและตัวชี้วัดระดับกลยุทธ์	๘๒
ส่วนที่ ๔ รายละเอียดการจัดสรรงบประมาณ ประจำปีงบประมาณ พ.ศ. ๒๕๖๖	๙๔
๔.๑ รายละเอียดการจัดสรรงบประมาณแผ่นดิน	๙๔
๔.๒ รายละเอียดการจัดสรรงบประมาณเงินรายได้	๙๖

แผนปฏิบัติการราชการรายปี พ.ศ. ๒๕๖๖

สถาบันวิจัยเทคโนโลยีเกษตร

ส่วนที่ ๑ บทสรุปผู้บริหาร

ตามพระราชกฤษฎีกาว่าด้วยหลักเกณฑ์และวิธีการบริหารกิจการบ้านเมืองที่ดี (ฉบับที่ ๒) พ.ศ. ๒๕๖๒ เล่ม ๑๓๖ ตอนที่ ๕๖ ก ราชกิจจานุเบกษา วันที่ ๓๐ เมษายน ๒๕๖๒ ให้ส่วนราชการจัดทำแผนปฏิบัติการของส่วนราชการให้สอดคล้องกับยุทธศาสตร์ชาติ แผนแม่บท แผนการปฏิรูปประเทศ แผนพัฒนาเศรษฐกิจและสังคมแห่งชาติ นโยบายของคณะรัฐมนตรีที่แถลงต่อรัฐสภา และแผนอื่นที่เกี่ยวข้อง โดยมีการทบทวนภารกิจของตนว่าภารกิจใดมีความจำเป็น หรือสมควรที่จะยกเลิก ปรับปรุง หรือเปลี่ยนแปลงการดำเนินการต่อไปหรือไม่ โดยคำนึงถึงยุทธศาสตร์ชาติ แผนแม่บท แผนการปฏิรูปประเทศ แผนพัฒนาเศรษฐกิจและสังคมแห่งชาติ นโยบายของคณะรัฐมนตรีที่แถลงต่อรัฐสภา และแผนอื่นที่เกี่ยวข้อง รวมถึงกำลังเงินงบประมาณของประเทศ ความคุ้มค่าของภารกิจ และสถานการณ์อื่นประกอบกัน เพื่อให้การดำเนินงานของส่วนราชการบรรลุผลตามเป้าหมาย และการบริหารงบประมาณเป็นไปอย่างมีประสิทธิภาพ จึงจำแนกแผนออกเป็น ๓ ระดับ ประกอบด้วย

แผนระดับที่ ๑ ยุทธศาสตร์ชาติ เป็นเป้าหมายการพัฒนาประเทศ ใช้เป็นกรอบในการจัดทำแผนต่างๆ ให้สอดคล้องและบูรณาการกัน

แผนระดับที่ ๒ อาทิ แผนแม่บทภายใต้ยุทธศาสตร์ชาติ แผนการปฏิรูปประเทศ แผนพัฒนาเศรษฐกิจและสังคมแห่งชาติ ฉบับที่ ๑๓ และนโยบายแผนระดับชาติว่าด้วยความมั่นคงแห่งชาติ ซึ่งเป็นแผนที่มีการเชื่อมโยงระหว่างยุทธศาสตร์ชาติ และบริบทของประเทศไทย เพื่อให้เกิดความชัดเจนมากยิ่งขึ้น

แผนระดับที่ ๓ คือ แผนที่จัดทำขึ้นเพื่อสนับสนุนการดำเนินงานของแผนระดับที่ ๑ และแผนระดับที่ ๒ สู่การปฏิบัติให้บรรลุเป้าหมายที่กำหนดไว้ หรือจัดทำขึ้นตามที่กฎหมายกำหนด อาทิ ยุทธศาสตร์กระทรวงการอุดมศึกษา วิทยาศาสตร์ วิจัยและนวัตกรรม และแผนยุทธศาสตร์มหาวิทยาลัยเทคโนโลยีราชมงคลล้านนา

ทั้งนี้ สถาบันวิจัยเทคโนโลยีเกษตร ได้มีการศึกษาวิเคราะห์ความเชื่อมโยงสอดคล้องระหว่างแผนระดับที่ ๑ และแผนระดับที่ ๒ เพื่อนำมาจัดทำแผนปฏิบัติการราชการรายปี พ.ศ. ๒๕๖๖ โดยได้จัดทำรายละเอียดแผนงาน/โครงการ/กิจกรรม ในการขับเคลื่อนแผนฯ ไปสู่การปฏิบัติได้อย่างมีประสิทธิภาพ และมีประสิทธิผล มีผลลัพธ์เป็นรูปธรรมอย่างเป็นระบบ โดยสามารถเชื่อมโยงฐานข้อมูลที่อยู่ในความรับผิดชอบ รวมทั้งรายงานผลการดำเนินงานตามยุทธศาสตร์ชาติและแผนการปฏิรูปประเทศ เข้าสู่ระบบการติดตามและประเมินผลแห่งชาติ (Electronic Monitoring and Evaluation System of National Strategy and country Reform : eMENSOCR)

ยุทธศาสตร์ชาติ พ.ศ. ๒๕๖๑ – ๒๕๘๐

รัฐธรรมนูญแห่งราชอาณาจักรไทย มาตรา ๖๕ บัญญัติให้รัฐพึงจัดให้มียุทธศาสตร์ชาติเป็นเป้าหมายการพัฒนาประเทศอย่างยั่งยืนตามหลักธรรมาภิบาล เพื่อใช้เป็นกรอบในการจัดทำแผนต่างๆ ให้สอดคล้องและบูรณาการกันเพื่อให้เกิดเป็นพลังผลักดันร่วมกันไปสู่เป้าหมาย และกำหนดวิสัยทัศน์ “ประเทศไทยมีความมั่นคง มั่งคั่ง ยั่งยืน เป็นประเทศพัฒนาแล้ว ด้วยการพัฒนาตามหลักปรัชญาของเศรษฐกิจพอเพียง” โดยมีเป้าหมายการพัฒนาประเทศ คือ “ประเทศชาติมั่นคง ประชาชนมีความสุข เศรษฐกิจพัฒนาอย่างต่อเนื่อง สังคมเป็นธรรม ฐานทรัพยากรธรรมชาติยั่งยืน” โดยมียุทธศาสตร์การพัฒนาประเทศ ๖ ยุทธศาสตร์ ประกอบด้วย

- ๑) ยุทธศาสตร์ด้านความมั่นคง
- ๒) ยุทธศาสตร์ด้านการสร้างความสามารถในการแข่งขัน
- ๓) ยุทธศาสตร์ด้านการพัฒนาและเสริมศักยภาพทรัพยากรมนุษย์
- ๔) ยุทธศาสตร์การสร้างโอกาสและความเสมอภาคทางสังคม
- ๕) ยุทธศาสตร์ด้านการสร้างการเติบโตบนคุณภาพชีวิตที่เป็นมิตรต่อสิ่งแวดล้อม
- ๖) ยุทธศาสตร์ด้านการปรับสมดุลและพัฒนาระบบการบริหารจัดการภาครัฐ

ยุทธศาสตร์การพัฒนาประเทศ ๓ ยุทธศาสตร์ ที่เกี่ยวข้องกับสถาบันวิจัยเทคโนโลยีเกษตร

- ๑) ยุทธศาสตร์ด้านการสร้างความสามารถในการแข่งขัน
- ๒) ยุทธศาสตร์ด้านการพัฒนาและเสริมสร้างศักยภาพทรัพยากรมนุษย์
- ๓) ยุทธศาสตร์ด้านการสร้างการเติบโตบนคุณภาพชีวิตที่เป็นมิตรกับสิ่งแวดล้อม

แผนแม่บทภายใต้ยุทธศาสตร์ชาติ ๒๕๖๖ – ๒๕๘๐ ฉบับแก้ไขเพิ่มเติม

แผนแม่บทภายใต้ยุทธศาสตร์ชาติ เป็นแผนแม่บทเพื่อบรรลุเป้าหมายตามที่กำหนดไว้ในยุทธศาสตร์ชาติ มีทั้งสิ้น ๒๓ แผนแม่บท ซึ่งแผนแม่บทภายใต้ยุทธศาสตร์ชาติ เป็นแผนที่จัดทำไว้เพื่อให้บรรลุเป้าหมายตามยุทธศาสตร์ชาติ โดยจะมีผลผูกพันต่อหน่วยงานของรัฐที่เกี่ยวข้องจะต้องปฏิบัติให้เป็นไปตามนั้น รวมทั้งการจัดทำงบประมาณรายจ่ายประจำปีงบประมาณจะต้องสอดคล้องกับแผนแม่บทภายใต้ยุทธศาสตร์

แผนแม่บทภายใต้ยุทธศาสตร์ชาติ เกี่ยวข้องกับสถาบันวิจัยเทคโนโลยีเกษตรในประเด็น

- ประเด็นที่ ๓ การเกษตร
- ประเด็นที่ ๘ ผู้ประกอบการและวิสาหกิจขนาดกลางและขนาดย่อมยุคใหม่
- ประเด็นที่ ๑๑ การพัฒนาศักยภาพคนตลอดช่วงชีวิต
- ประเด็นที่ ๒๓ การวิจัยและพัฒนานวัตกรรม

แผนการปฏิรูปประเทศ (ฉบับปรับปรุง ๘ ธันวาคม ๒๕๖๓)

แผนการปฏิรูปประเทศ (ฉบับปรับปรุง) เป็นแผนระดับที่ ๒ ตามนัยมติคณะรัฐมนตรี เมื่อวันที่ ๔ ธันวาคม พ.ศ. ๒๕๖๐ โดยต้องส่งผลกระทบต่อการบรรลุเป้าหมายของยุทธศาสตร์ชาติ และแผนแม่บทภายใต้ยุทธศาสตร์ชาติ ซึ่งทุกหน่วยงานต้องดำเนินการตามกิจกรรมปฏิรูปประเทศที่จะส่งผลให้เกิดการเปลี่ยนแปลงต่อประชาชนอย่างมีนัยสำคัญ (Big Rock) นำไปสู่การปฏิบัติตามหลักความสัมพันธ์เชิงเหตุและผล (Causal Relationship : XYZ) เพื่อให้บรรลุผลสัมฤทธิ์ตามเป้าหมายของยุทธศาสตร์ชาติของแต่ละช่วงเวลา ๕ ปี โดยแผนการปฏิรูปประเทศ ฉบับปรับปรุงจะดำเนินการคู่ขนานไปกับเล่มแผนการปฏิรูปประเทศฉบับเดิมที่ประกาศใช้เมื่อเดือนเมษายน ๒๕๖๑ ที่เป็นกิจกรรมในลักษณะภารกิจปกติของหน่วยงาน โดยแผนปฏิรูปประเทศทั้ง ๑๓ ด้าน มีความสอดคล้องกับบริบทของสถาบันวิจัยเทคโนโลยีเกษตร คือ ด้านการศึกษา

แผนการปฏิรูปประเทศ ด้านการศึกษา มีเป้าประสงค์เพื่อยกระดับคุณภาพของการจัดการศึกษา ลดความเหลื่อมล้ำทางการศึกษา มุ่งความเป็นเลิศและสร้างขีดความสามารถในการแข่งขันของประเทศ และปรับปรุงระบบการศึกษาให้มีประสิทธิภาพในการใช้ทรัพยากร เพิ่มความคล่องตัวในการรองรับความหลากหลายของการจัดการศึกษา และสร้างเสริมธรรมาภิบาล ซึ่งการศึกษาที่จะได้รับการปฏิรูป จะครอบคลุมถึงการเรียนรู้ตลอดชีวิต มิได้จำกัดเฉพาะการจัดการศึกษาเพื่อคุณวุฒิตามระดับเท่านั้น โดยกำหนดกิจกรรมปฏิรูปประเทศที่จะส่งผลให้เกิดการเปลี่ยนแปลงต่อประชาชนอย่างมีนัยสำคัญ จำนวน ๕ กิจกรรม ประกอบด้วย

- ๑) การสร้างโอกาสและความเสมอภาคทางการศึกษาตั้งแต่ระดับปฐมวัย
- ๒) การพัฒนาการจัดการเรียนการสอนสู่ การเรียนรู้ สมรรถนะ เพื่อตอบสนองการเปลี่ยนแปลงในศตวรรษที่ ๒๑
- ๓) การสร้างระบบการผลิตและพัฒนาครูและบุคลากรทางการศึกษาที่มีคุณภาพ
- ๔) การจัดอาชีวศึกษาระบบทวิภาคีและระบบอื่นๆ ที่เน้นการฝึกปฏิบัติอย่างเต็มรูปแบบ นำไปสู่การจ้างงานและสร้างงาน
- ๕) การปฏิรูปบทบาทการวิจัยและระบบธรรมาภิบาลของสถาบันอุดมศึกษาเพื่อสนับสนุนการพัฒนาประเทศไทยออกจากกับดักรายได้ปานกลางอย่างยั่งยืน

ทั้งนี้ ในการดำเนินการดังกล่าวจะส่งผลให้ประชาชน/ผู้เรียนทุกกลุ่มวัยจะได้รับการศึกษาที่มีคุณภาพตามมาตรฐานสากล มีทักษะที่จำเป็นของโลกอนาคต สามารถแก้ปัญหา ปรับตัว สื่อสาร และทำงานร่วมกับผู้อื่นได้อย่างมีประสิทธิภาพ มีวินัย มีนิสัยใฝ่เรียนรู้ อย่างต่อเนื่องตลอดชีวิต รวมทั้งเป็นพลเมืองที่รู้สิทธิและหน้าที่ มีความรับผิดชอบ และมีจิตสาธารณะ เป็นกำลังสำคัญในการขับเคลื่อนประเทศให้บรรลุเป้าหมายยุทธศาสตร์ชาติต่อไป

แผนพัฒนาเศรษฐกิจและสังคมแห่งชาติ ฉบับที่ ๑๓ (พ.ศ. ๒๕๖๖ – ๒๕๗๐)

เพื่อให้เป็นแผนที่มีความชัดเจนในการกำหนดทิศทางและเป้าหมายการพัฒนาประเทศที่ต้องการ มุ่งเน้นและบรรลุภายในช่วงเวลาของแผน โดยแผนฯ ต้องสามารถชี้ชัดถึงเป้าหมายหลักที่ประเทศไทย ต้องดำเนินการให้เกิดผล และเชื่อมโยงไปสู่เป้าหมายย่อยในมิติที่เกี่ยวข้องแต่ละด้านที่ต้องเร่ง ดำเนินการหรือต้องมีการปรับเปลี่ยนเพื่อให้เป้าหมายหลักบรรลุผล สามารถที่จะสนับสนุนให้ประเทศ สามารถปรับจุดอ่อน ลดข้อจำกัดเดิมที่มีและพัฒนาศักยภาพให้สอดคล้องกับพลวัตและเงื่อนไขใหม่ของ โลก เพื่อให้ประเทศไทยสามารถเติบโตต่อไปได้อย่างต่อเนื่องและยั่งยืนท่ามกลางกระแสการ เปลี่ยนแปลง ความไม่แน่นอน และความซับซ้อนที่มากขึ้นของโลกยุคใหม่

ในช่วงระยะเวลาของแผนพัฒนาฯ ฉบับที่ ๑๓ ประเทศไทยจะยังคงเผชิญกับแนวโน้มการ เปลี่ยนแปลงต่างๆ ของโลก ทั้งที่เป็นแนวโน้มการเปลี่ยนแปลงระยะสั้นและระยะยาวที่สามารถ คาดการณ์ผลกระทบได้และที่ไม่สามารถคาดการณ์ผลที่จะเกิดขึ้นได้อย่างชัดเจน ซึ่งจะส่งผลกระทบต่อ ประเทศไทยในมิติต่างๆ อย่างมีนัยสำคัญ ด้วยขนาดและลักษณะที่แตกต่างกันออกไป โดยบริบทและ เงื่อนไขสภาพแวดล้อมภายในประเทศจะเป็นตัวแปรหลักที่บ่งชี้ว่าบริบทการเปลี่ยนแปลงจากภายนอกที่ เกิดขึ้นจะสร้างโอกาสหรือเป็นความเสี่ยงต่อการพัฒนาประเทศ รวมถึงมีอิทธิพลต่อการกำหนดทิศทาง ของไทยในอนาคต

การทบทวนบริบทการพัฒนาประเทศภายใต้ส่วนที่ ๒ นี้ มีวัตถุประสงค์เพื่อ

๑) ฉายภาพแนวโน้มการเปลี่ยนแปลงระดับโลก (Megatrends) ที่สำคัญและคาดว่าจะมีผลต่อ ทิศทางการพัฒนาประเทศในอนาคต

๒) สรุปสาระสำคัญของผลกระทบจากการแพร่ระบาดของโรคโควิด-๑๙ ซึ่งได้ส่งผลกระทบต่อ ประเทศไทยในหลากหลายมิติและเปลี่ยนแปลงฉากทัศน์ของการพัฒนาทั่วโลกไปอย่างสิ้นเชิง

๓) ทบทวนสถานะของการพัฒนาประเทศ ทั้งในด้านความมั่นคง ความสามารถในการแข่งขัน การพัฒนาทรัพยากรมนุษย์ การสร้างโอกาสและความเสมอภาคทางสังคม การสร้างการเติบโตที่เป็น มิตรต่อสิ่งแวดล้อม และการปรับสมดุลและพัฒนาระบบการบริหารจัดการภาครัฐ รวมถึงนำเสนอผลที่ เกิดขึ้นจากการเปลี่ยนแปลงระดับโลกและผลกระทบจากวิกฤตโควิด-๑๙ ที่มีต่อประเทศไทย

เพื่อให้การขับเคลื่อนการพัฒนาประเทศเกิดผลสัมฤทธิ์ตามเป้าหมายที่กำหนดไว้ในยุทธศาสตร์ ชาติ และสอดคล้องกับแนวคิดการพัฒนาประเทศ การพลิกโฉมประเทศไทย (Thailand's Transformation) ในระยะแผนพัฒนาฯ ฉบับที่ ๑๓ จึงมีเป้าหมายหลักเพื่อพลิกโฉมประเทศไปสู่ “เศรษฐกิจสร้างคุณค่า สังคมเดินหน้าอย่างยั่งยืน” หรือ “Hi-Value and Sustainable Thailand” โดยใช้องค์ความรู้ ความคิด สร้างสรรค์ เทคโนโลยี และนวัตกรรมเป็นเครื่องมือในการขับเคลื่อนการยกระดับศักยภาพและพัฒนา ประเทศในทุกมิติ เพื่อสนับสนุน เสริมสร้างการสร้างความมูลค่าเพิ่มทางเศรษฐกิจและขีดความสามารถใน การแข่งขัน และเพื่อส่งเสริมโอกาสและความเสมอภาคทางสังคมอย่างทั่วถึง ตลอดจนทำให้เกิดการ ปรับเปลี่ยนรูปแบบการผลิตและการบริโภคให้เป็นมิตรกับสิ่งแวดล้อม ให้เป็นไปในทิศทางที่ประเทศ

สามารถปรับตัวและรองรับกับการเปลี่ยนแปลงได้อย่างเท่ากัน ตลอดจนสามารถอยู่รอดและเติบโตได้อย่างต่อเนื่องในระยะยาวไปพร้อมกับการรักษาความยั่งยืนของทรัพยากรธรรมชาติและสิ่งแวดล้อม

เนื่องด้วยเป้าประสงค์ที่ต้องการให้แผนพัฒนาเศรษฐกิจและสังคมแห่งชาติ ทำหน้าที่ระบุทิศทางการพัฒนาประเทศที่ควรมุ่งเน้นได้อย่างชัดเจน การกำหนดกรอบแผนพัฒนาฯ ฉบับที่ ๑๓ จึงมุ่งเน้นคัดเลือกประเด็นการพัฒนาที่มีลำดับความสำคัญ ๔ ประการ ได้แก่

๑) เศรษฐกิจมูลค่าสูงที่เป็นมิตรต่อสิ่งแวดล้อม (High Value-Added Economy) ประกอบด้วย

- หมายเหตุที่ ๑ ไทยเป็นประเทศชั้นนำด้านสินค้าเกษตรและเกษตรแปรรูปมูลค่าสูง
- หมายเหตุที่ ๒ ไทยเป็นจุดหมายของการท่องเที่ยวที่เน้นคุณค่าและความยั่งยืน
- หมายเหตุที่ ๓ ไทยเป็นฐานการผลิตยานยนต์ไฟฟ้าของอาเซียน
- หมายเหตุที่ ๔ ไทยเป็นศูนย์กลางทางการแพทย์และสุขภาพมูลค่าสูง
- หมายเหตุที่ ๕ ไทยเป็นประตูการค้าการลงทุนและจุดยุทธศาสตร์ทางโลจิสติกส์ที่สำคัญของภูมิภาค
- หมายเหตุที่ ๖ ไทยเป็นฐานการผลิตอิเล็กทรอนิกส์อัจฉริยะและบริการดิจิทัลของอาเซียน

๒) สังคมแห่งโอกาสและความเสมอภาค (High Opportunity Society)

- หมายเหตุที่ ๗ ไทยมี SMEs ที่เข้มแข็ง มีศักยภาพสูง และสามารถแข่งขันได้
- หมายเหตุที่ ๘ ไทยมีพื้นที่และเมืองหลักของภูมิภาคที่มีความเจริญทางเศรษฐกิจทันสมัยและน่าอยู่
- หมายเหตุที่ ๙ ไทยมีความยากจนข้ามรุ่นลดลง และคนไทยทุกคนมีความคุ้มครองทางสังคมที่เพียงพอ เหมาะสม

๓) วิถีชีวิตที่ยั่งยืน (Eco-Friendly Living)

- หมายเหตุที่ ๑๐ ไทยมีเศรษฐกิจหมุนเวียนและสังคมคาร์บอนต่ำ
- หมายเหตุที่ ๑๑ ไทยสามารถลดความเสี่ยงและผลกระทบจากภัยธรรมชาติและ การเปลี่ยนแปลงสภาพภูมิอากาศ

๔) ปัจจัยสนับสนุนการพลิกโฉมประเทศ (Key Enablers for Thailand's Transformation)

- หมายเหตุที่ ๑๒ ไทยมีกำลังคนสมรรถนะสูง มุ่งเรียนรู้อย่างต่อเนื่อง ตอบโจทย์การพัฒนาแห่งอนาคต
- หมายเหตุที่ ๑๓ ไทยมีภาครัฐที่มีสมรรถนะสูง

สถาบันวิจัยเทคโนโลยีเกษตร มีความสอดคล้องกับแผนพัฒนาเศรษฐกิจและสังคมแห่งชาติ ฉบับที่ ๑๓ (พ.ศ. ๒๕๖๖ – ๒๕๗๐) คือ

๑) เศรษฐกิจมูลค่าสูงที่เป็นมิตรต่อสิ่งแวดล้อม (High Value-Added Economy) คือ

- หมายเหตุที่ ๑ ไทยเป็นประเทศชั้นนำด้านสินค้าเกษตรและเกษตรแปรรูปมูลค่าสูง

๒) ปัจจัยสนับสนุนการพลิกโฉมประเทศ (Key Enablers for Thailand's Transformation) คือ

- หมายเหตุที่ ๑๒ ไทยมีกำลังคนสมรรถนะสูง มุ่งเรียนรู้อย่างต่อเนื่อง ตอบโจทย์การพัฒนาแห่งอนาคต

นโยบายของคณะรัฐมนตรีที่แถลงต่อรัฐสภา

คำแถลงนโยบายของคณะรัฐมนตรี พลเอก ประยุทธ์ จันทร์โอชา นายกรัฐมนตรี แถลงต่อรัฐสภา วันพฤหัสบดีที่ ๒๕ กรกฎาคม ๒๕๖๒ โดยได้นำเสนอวิสัยทัศน์ในการขับเคลื่อนประเทศ คือ “มุ่งมั่นให้ประเทศไทยเป็นประเทศที่พัฒนาแล้วในศตวรรษที่ ๒๑” โดยรัฐบาลได้กำหนดนโยบายในการบริหารราชการแผ่นดิน ดังนี้

- ๑) การปกป้องและเชิดชูสถาบันพระมหากษัตริย์
- ๒) การสร้างความมั่นคงและความปลอดภัยของประเทศ และความสงบสุขของประเทศ
- ๓) การทำนุบำรุงศาสนา ศิลปะและวัฒนธรรม
- ๔) การสร้างบทบาทของไทยในเวทีโลก
- ๕) การพัฒนาเศรษฐกิจและความสามารถในการแข่งขันของไทย
- ๖) การพัฒนาพื้นที่เศรษฐกิจและการกระจายความเจริญสู่ภูมิภาค
- ๗) การพัฒนาสร้างความเข้มแข็งจากฐานราก
- ๘) การปฏิรูปกระบวนการเรียนรู้และการพัฒนาศักยภาพของคนไทยทุกช่วงวัย
- ๙) การพัฒนาระบบสาธารณสุขและหลักประกันทางสังคม
- ๑๐) การฟื้นฟูทรัพยากรธรรมชาติและการรักษาสิ่งแวดล้อมเพื่อสร้างการเติบโตอย่างยั่งยืน
- ๑๑) การปฏิรูปการบริหารจัดการภาครัฐ
- ๑๒) การป้องกันและปราบปรามการทุจริตและประพฤติมิชอบ และกระบวนการยุติธรรม

“การผลิตบัณฑิตนักปฏิบัติให้เป็นผู้นำด้านเทคโนโลยีและก้าวไปสู่มหาวิทยาลัยนวัตกรรมเพื่อชุมชนอย่างแท้จริงและยั่งยืน” โดยให้บัณฑิตสามารถเป็นที่ยอมรับของสังคมทั้งด้านวิชาการ ด้านการปฏิบัติ และสามารถพัฒนามหาวิทยาลัยให้เป็นองค์กรที่สามารถตอบสนองของชุมชนจากการสร้างความเชี่ยวชาญเฉพาะทาง และสามารถถ่ายทอดองค์ความรู้เหล่านี้กลับคืนแก่ชุมชนเพื่อสามารถสร้างอาชีพให้แก่ชุมชนอย่างยั่งยืนด้วยการมีส่วนร่วมทางสังคม (Social Engagement) นี้คือ เป้าหมายสูงสุดของมหาวิทยาลัยเทคโนโลยีราชมงคลล้านนา

ด้วยเหตุนี้ จึงเป็นที่มาของการสร้างกรอบนโยบายสำหรับการตอบโจทย์การเป็นที่พึ่งของชุมชน สังคม ประเทศชาติ และนานาชาติ จากบัณฑิตและองค์กรของมหาวิทยาลัย เพื่อให้บรรลุเป้าหมายสูงสุดของมหาวิทยาลัย โดยใช้แนวคิดการพัฒนาที่เกิดจากการระเปิดความคิดของบุคลากรภายในร่วมกัน ภายใต้การขับเคลื่อนแบบมีส่วนร่วมของทุกภาคส่วนบนพื้นฐานของการสร้างกลไกของผู้บริหาร

ที่ดี เพื่อมุ่งสู่การขับเคลื่อนองค์กรให้บรรลุผลสัมฤทธิ์ที่ตั้งไว้ และก่อให้เกิดประสิทธิภาพ ประสิทธิผลอย่าง สมบูรณ์

นโยบายและแผนระดับชาติว่าด้วยความมั่นคงแห่งชาติ พ.ศ. ๒๕๖๒ – ๒๕๖๕ ที่มีความเกี่ยวข้องกับสถาบันวิจัยเทคโนโลยีเกษตร

นโยบายความมั่นคงแห่งชาติ นโยบายที่ ๑๒ เสริมสร้างความมั่นคงทางพลังงานและอาหาร รองรับวัตถุประสงค์ ๓.๔.๖ เพื่อให้การจัดการฐานทรัพยากรธรรมชาติ สิ่งแวดล้อม พลังงาน และอาหาร มีความมั่นคง ความยั่งยืนและมีความสมดุลกับการขยายตัวของการพัฒนาประเทศ รวมถึงลดความเสี่ยงจากผลกระทบของกระแส โลกาภิวัตน์

แผนระดับชาติว่าด้วยความมั่นคงแห่งชาติ : การรักษาความมั่นคงด้านอาหารและน้ำ รองรับนโยบายที่ ๑๒ : เสริมสร้างความมั่นคงทางพลังงานและอาหาร

นโยบายและยุทธศาสตร์การอุดมศึกษา วิทยาศาสตร์ วิจัยและนวัตกรรม พ.ศ. ๒๕๖๓ – ๒๕๗๐

วิสัยทัศน์ เป้าประสงค์ และตัวชี้วัดความสำเร็จ มีวิสัยทัศน์ คือ “เตรียมคนไทยแห่งศตวรรษที่ ๒๑ พัฒนาเศรษฐกิจที่กระจายโอกาสอย่างทั่วถึง สังคมที่มั่นคง และสิ่งแวดล้อมที่ยั่งยืน โดยสร้างความเข้มแข็งทางนวัตกรรมระดับแนวหน้าในสากล นำพาประเทศไปสู่ประเทศที่พัฒนาแล้ว” เพื่อเป็นกลไกในการปรับเปลี่ยนประเทศไทยไปสู่ประเทศที่ขับเคลื่อนด้วยนวัตกรรม จึงออกแบบนโยบายและยุทธศาสตร์ เพื่อให้ผู้มีส่วนเกี่ยวข้องสามารถมีส่วนร่วมในการขับเคลื่อนการดำเนินงานในลักษณะแพลตฟอร์ม (platform) ความร่วมมือตามเป้าประสงค์ของการพัฒนาใน ๔ ด้าน ได้แก่

- ๑) การพัฒนากำลังคนและสถาบันความรู้
- ๒) การวิจัยและสร้างนวัตกรรมเพื่อตอบโจทย์ท้าทายของสังคม
- ๓) การวิจัยและสร้างนวัตกรรมเพื่อเพิ่มขีดความสามารถการแข่งขัน
- ๔) การวิจัยและสร้างนวัตกรรมเพื่อการพัฒนาเชิงพื้นที่และลดความเหลื่อมล้ำ

แผนยุทธศาสตร์ กลยุทธ์ และเป้าประสงค์ของแผนปฏิบัติการ

มหาวิทยาลัยเทคโนโลยีราชมงคลธัญบุรี

ยุทธศาสตร์ที่ ๑ การจัดการศึกษาสำหรับคนทุกช่วงวัยเพื่อการพัฒนาบัณฑิตนักปฏิบัติสู่ศตวรรษที่ ๒๑

กลยุทธ์ที่ ๑ การพัฒนาความเป็นผู้ประกอบการใหม่ให้นักศึกษา ศิษย์เก่า และประชาชนทั่วไป

กลยุทธ์ที่ ๒ พัฒนาระบบและหลักสูตรเพื่อการเรียนรู้ตลอดชีวิตและการพัฒนาบัณฑิตนักปฏิบัติ

กลยุทธ์ที่ ๓ การพัฒนาหลักสูตรที่ตอบสนองความต้องการของภาคการบริการ ภาคการเกษตร ภาคอุตสาหกรรม ชุมชนและท้องถิ่น

กลยุทธ์ที่ ๔ การพัฒนาระบบมาตรฐานคุณวุฒิวิชาชีพและมาตรฐานอาชีพของมหาวิทยาลัย

ยุทธศาสตร์ที่ ๒ การพัฒนางานวิจัยและนวัตกรรมอย่างมีอาชีพ เพื่อสร้างนวัตกรรมสิ่งประดิษฐ์ และงานสร้างสรรค์สำหรับการยกระดับ ชุมชน สังคม ประเทศ

กลยุทธ์ที่ ๑ การพัฒนาระบบบริหารงานวิจัยและนวัตกรรม โครงการสร้างพื้นฐานด้านการวิจัย เพื่อสนับสนุนการเป็นมหาวิทยาลัยในกลุ่มที่ ๒ กลุ่มพัฒนาเทคโนโลยีและนวัตกรรม

กลยุทธ์ที่ ๑ ความเป็นนานาชาติของ มทร.ล้านนา

ยุทธศาสตร์ที่ ๓ การพัฒนาประสิทธิภาพการบริหารจัดการองค์กรสมัยใหม่สู่ความเป็นเลิศ

กลยุทธ์ที่ ๑ การปรับปรุงระบบบริหารจัดการองค์กรให้มีธรรมาภิบาล

กลยุทธ์ที่ ๒ การพัฒนาระบบเทคโนโลยีสารสนเทศของมหาวิทยาลัย

ยุทธศาสตร์ที่ ๔ การส่งเสริมสังคมภาคีเครือข่าย ยกกระดับศักยภาพสังคม คุณภาพชีวิตที่เป็นมิตรกับสิ่งแวดล้อม ด้วยเทคโนโลยีและนวัตกรรมแห่งล้านนาให้สามารถปรับตัวได้ทันต่อพลวัตการเปลี่ยนแปลงของโลก

กลยุทธ์ที่ ๑ การพัฒนาแหล่งเรียนรู้ตลอดชีวิตให้สังคมด้วยเทคโนโลยีและนวัตกรรม

กลยุทธ์ที่ ๒ การพัฒนาชุมชนและอุตสาหกรรมด้วยองค์ความรู้ของมหาวิทยาลัย

กลยุทธ์ที่ ๑ การขับเคลื่อนงานวิจัยเพื่อพัฒนาชุมชน ธุรกิจ และอุตสาหกรรมร่วมกับเครือข่าย

ยุทธศาสตร์ที่ ๕ การสืบสาน รักษา ต่อยอด ปรัชญาและศาสตร์พระราชาเพื่อการพัฒนาที่ยั่งยืน

กลยุทธ์ที่ ๑ ส่งเสริมและพัฒนาชุมชน สืบสาน รักษา ต่อยอด ปรัชญาและศาสตร์พระราชา ด้วยเทคโนโลยี และนวัตกรรมจากองค์ความรู้ของมหาวิทยาลัย

วัตถุประสงค์

๑. เพื่อใช้เป็นกรอบทิศทางการดำเนินภารกิจภาพรวมของสถาบันวิจัยเทคโนโลยีเกษตร มหาวิทยาลัยเทคโนโลยีราชมงคลล้านนา

๒. เพื่อให้บุคลากรในสังกัดสถาบันวิจัยเทคโนโลยีเกษตร ใช้เป็นกรอบแนวทางในการขับเคลื่อนการดำเนินงานภารกิจของสถาบันวิจัยเทคโนโลยีเกษตรไปสู่การปฏิบัติได้อย่างมีประสิทธิภาพ และเกิดประสิทธิผล มีผลลัพธ์เป็นรูปธรรม และเป็นระบบ

แผนปฏิบัติการราชการ สถาบันวิจัยเทคโนโลยีเกษตร

ยุทธศาสตร์ที่ ๑ การพัฒนาสู่ความเป็นเลิศด้านพืชและผลิตภัณฑ์อาหารปลอดภัยร่วมกับหน่วยงานภายในและต่างประเทศ

กลยุทธ์ที่ ๑.๑ ส่งเสริมการวิจัย และสร้างนวัตกรรมสู่ความเป็นเลิศด้านการผลิตพืชและผลิตภัณฑ์อาหาร

กลยุทธ์ที่ ๑.๒ สนับสนุนการบูรณาการงานวิจัยรวมกับการเรียนการสอน

ยุทธศาสตร์ที่ ๒ การพัฒนาบุคลากรด้านการเกษตร ตามปรัชญาเศรษฐกิจพอเพียงที่เป็นมิตรกับสิ่งแวดล้อม

กลยุทธ์ที่ ๒.๑ สร้างบุคลากรผ่านงานวิจัย

กลยุทธ์ที่ ๒.๒ สนับสนุนการผลิตบุคลากรด้านการเกษตรปลอดภัย

กลยุทธ์ที่ ๒.๓ สร้างหลักสูตร sand box non degree และหลักสูตรระยะสั้น

ยุทธศาสตร์ที่ ๓ ขยายการจัดการองค์ความรู้และนวัตกรรมสู่ชุมชน

กลยุทธ์ที่ ๓.๑ ส่งเสริมศูนย์การเรียนรู้เชิงปฏิบัติการด้านวิทยาศาสตร์ และเทคโนโลยีระดับชุมชนที่เป็นมิตรกับสิ่งแวดล้อม และสร้างผู้ประกอบการ และชุมชน

กลยุทธ์ที่ ๓.๒ สร้างศูนย์เรียนรู้ฟาร์มต้นแบบเศรษฐกิจพอเพียงแบบครบวงจรที่มีเศรษฐกิจหมุนเวียนและสังคมคาร์บอนต่ำ

ยุทธศาสตร์ที่ ๔ การเพิ่มรายได้จากนวัตกรรมของสถาบัน

กลยุทธ์ที่ ๔.๑ เสริมสร้างรายได้จากนวัตกรรม

กลยุทธ์ที่ ๔.๒ เสริมสร้างรายได้จากฐานทรัพยากรของสถาบันวิจัยเทคโนโลยีเกษตรเพื่อการท่องเที่ยวเชิงนิเวศเกษตร

ยุทธศาสตร์ที่ ๕ สร้างศูนย์กลางความรู้และนวัตกรรมงานวิจัยที่เป็นมิตรกับสิ่งแวดล้อมเพื่อตอบสนองความต้องการของนักศึกษา คณาจารย์ ชุมชน ภาครัฐ เอกชน และนานาชาติ

กลยุทธ์ที่ ๕.๑ เสริมสร้างฐานข้อมูล

กลยุทธ์ที่ ๕.๒ เป็นสถานที่ค้นคว้าวิจัย ฝึกทักษะวิชาชีพให้กับนักวิจัย นักศึกษาระดับ
บัณฑิตศึกษาทั้งในและต่างประเทศ

ยุทธศาสตร์ที่ ๖ สนับสนุนโครงการอันเนื่องมาจากพระราชดำริฯ

กลยุทธ์ที่ ๖.๑ ให้ความร่วมมือในการดำเนินงานตามโครงการพระราชดำริฯ ของทุก
พระองค์ และดำเนินการศึกษาวิจัยเพื่อสนับสนุนกิจกรรมตามโครงการ

กลยุทธ์ที่ ๖.๒ ดำเนินการโครงการอนุรักษ์พันธุกรรมพืช ในพืชอนุรักษ์ เช่น มะเกี๋ยง
น้อยหน้าเครีอ มะกิ้ง มันป่า ผักพื้นบ้าน

กลยุทธ์ที่ ๖.๓ เป็นศูนย์เรียนรู้เศรษฐกิจพอเพียงและจัดทำฟาร์มต้นแบบตามแนวปรัชญา
เศรษฐกิจพอเพียง

ส่วนที่ ๒ ความสอดคล้องกับแผน ๓ ระดับ ตามนโยบายของมติคณะรัฐมนตรี เมื่อวันที่ ๔ ธันวาคม ๒๕๖๐

๒.๑ แผนระดับที่ ๑ ยุทธศาสตร์ชาติ พ.ศ. ๒๕๖๑ - ๒๕๘๐

๑) ยุทธศาสตร์ชาติ ด้านการสร้างความสามารถในการแข่งขัน

(๑) เป้าหมาย

- ประเทศไทยเป็นประเทศที่พัฒนาแล้ว เศรษฐกิจเติบโตอย่างมีเสถียรภาพและยั่งยืน
- ประเทศไทยมีขีดความสามารถในการแข่งขันสูงขึ้น

(๒) ประเด็นยุทธศาสตร์

ประเด็นการเกษตรสร้างมูลค่า ประเทศไทยเป็นหนึ่งในผู้เล่นสำคัญด้านการผลิตและการค้าสินค้าเกษตรในเวทีโลกด้วยพื้นฐานทางพืชเกษตรเขตร้อน และมีข้อได้เปรียบด้านความหลากหลายทางชีวภาพที่สามารถพัฒนาต่อยอดโครงสร้างธุรกิจการเกษตรด้วยการสร้างมูลค่าเพิ่ม เน้นเกษตรคุณภาพสูงและขับเคลื่อนการเกษตรด้วยเทคโนโลยีและนวัตกรรม เพื่อรักษาสถาบันรายได้เดิมและสร้างฐานอนาคตใหม่ที่สร้างรายได้สูงทั้งเกษตรอัตลักษณ์พื้นถิ่น เกษตรปลอดภัย เกษตรชีวภาพ เกษตรแปรรูป และเกษตรอัจฉริยะ เพื่อให้เกษตรกรมีรายได้สูงขึ้น

๑. เกษตรอัตลักษณ์พื้นถิ่น ส่งเสริมการนำอัตลักษณ์พื้นถิ่นและภูมิปัญญาท้องถิ่นมาใช้ในการผลิตสินค้าและผลิตภัณฑ์ทางการเกษตรที่มีมูลค่าเพิ่มเป็นสินค้าเกษตรชนิดใหม่ให้รองรับความต้องการของตลาดยุคใหม่ ส่งเสริมการประยุกต์ใช้ภูมิปัญญาและเทคโนโลยีการพัฒนาระบบการผลิตและบรรจุภัณฑ์ พัฒนาคุณภาพให้ได้รับการรับรองมาตรฐาน รวมถึงส่งเสริมขึ้นทะเบียนรับรองสิ่งบ่งชี้ทางภูมิศาสตร์ ตลอดจนส่งเสริมแบรนด์และสร้างเรื่องราวของสินค้าให้เป็นที่รู้จักและยอมรับ โดยสถาบันวิจัยเทคโนโลยีเกษตรจะนำมาเชื่อมโยงมาเป็นเกษตรอัตลักษณ์พื้นถิ่น

๒. เกษตรปลอดภัย สร้างความตระหนักแก่ผู้ผลิตและผู้บริโภคในเรื่องความสำคัญของมาตรฐานระบบการจัดการปลอดภัยของอาหาร ภูมิใจและวางกรอบให้ทำการผลิตสินค้าที่สอดคล้องกับมาตรฐาน รวมถึงให้ความรู้แก่เกษตรกร เพื่อมุ่งสู่การเลิกใช้สารเคมี รวมทั้งส่งเสริมและพัฒนาเกษตรอินทรีย์ ทั้งด้านการผลิตระบบการตรวจรับรองคุณภาพและมาตรฐาน ระบบตรวจสอบย้อนกลับ

๓. เกษตรชีวภาพ ส่งเสริมการใช้ประโยชน์จากความหลากหลายทางชีวภาพของประเทศในการสร้างมูลค่าเพิ่ม นำไปสู่การผลิตและการพัฒนาผลิตภัณฑ์มูลค่าสูงจากฐานเกษตรกรรมและฐานทรัพยากรชีวภาพด้วยการส่งเสริมการทำเกษตรกรรมแบบยั่งยืน ตลอดจนการส่งเสริมการปลูกสมุนไพรและพัฒนาต่อยอดสู่อุตสาหกรรม และการส่งเสริมการวิจัย พัฒนา และสร้างความร่วมมือระหว่างภาครัฐ เอกชน และชุมชน

๔. เกษตรแปรรูป โดยปรับใช้เทคโนโลยีและนวัตกรรมที่ทันสมัย รวมถึงนวัตกรรมจากภูมิปัญญา มาพัฒนาต่อยอดสินค้าเกษตรขั้นต้นให้เป็นผลิตภัณฑ์ใหม่ที่มีมูลค่าสูง ส่งเสริมการแปรรูปสินค้าเกษตรขั้นสูงที่มีคุณค่าเฉพาะด้วยการต่อยอดผลงานจากสถาบันวิจัยสู่การผลิตเชิงพาณิชย์ สร้างสรรค์บรรจุภัณฑ์อัจฉริยะที่ช่วยเพิ่มมูลค่าทางการตลาด และส่งเสริมการสร้างแบรนด์ ขยายช่องทางการตลาดด้วยระบบเทคโนโลยีสารสนเทศ รวมทั้งให้ความสำคัญในการสร้างเครื่องหมายการค้า

๕. เกษตรอัจฉริยะ นำเทคโนโลยีและนวัตกรรมมาประยุกต์ใช้ในการพัฒนาเป็นฟาร์มอัจฉริยะเพื่อเพิ่มผลผลิตการเกษตรในเชิงมูลค่าและปริมาณต่อพื้นที่สูงสุด ด้วยการใช้ระบบบริหารจัดการอย่างชาญฉลาด รวมทั้งส่งเสริมการถ่ายทอดความรู้แก่เกษตรกร ตลอดจนส่งเสริมการวิจัยและพัฒนาเทคโนโลยีมาใช้ประโยชน์ในการเพิ่มประสิทธิภาพการผลิต

ประเด็นการพัฒนาเศรษฐกิจบนพื้นฐานผู้ประกอบการยุคใหม่ สร้างและพัฒนาผู้ประกอบการยุคใหม่ ไม่ว่าจะเป็นผู้ประกอบการรายใหญ่ กลาง เล็ก วิสาหกิจเริ่มต้น วิสาหกิจชุมชนหรือวิสาหกิจเพื่อสังคม รวมทั้ง เกษตรกร ให้เป็นผู้ประกอบการยุคใหม่ที่มีทักษะและจิตวิญญาณของการเป็นผู้ประกอบการที่มีความสามารถในการแข่งขันและมีอัตลักษณ์ชัดเจน โดยมีนวัตกรรมใน ๓ ด้าน คือ นวัตกรรมในการสร้างโมเดลธุรกิจ นวัตกรรมในเชิงสินค้าและบริการ และนวัตกรรมในเชิงกระบวนการผลิตและบริการ พร้อมทั้งเป็นนักการค้า ที่เข้มแข็งที่จะนำไปสู่การสนับสนุนการเป็นชาติการค้า มีความสามารถในการเข้าถึงตลาดทั้งในและต่างประเทศ เป็นผู้ประกอบการที่ “ผลิตเก่ง ขายเก่ง” หรือ “ซื้อเป็น ขายเป็น” บริการเป็นเลิศ สามารถขยายการค้า และการลงทุนไปต่างประเทศ รวมทั้งส่งเสริมให้ผู้ประกอบการมีธรรมาภิบาล

๑. สร้างผู้ประกอบการอัจฉริยะ สร้างและพัฒนาผู้ประกอบการที่มีความสามารถในการสร้างและใช้เทคโนโลยีและนวัตกรรมตลอดกระบวนการการผลิตและบริการ การจัดการ และการตลาด สามารถ บริหารจัดการธุรกิจและบริการได้อย่างมีประสิทธิภาพและโปร่งใส โดยการสร้างและพัฒนาทักษะ องค์ความรู้ รอบด้านที่จำเป็นต่อการประกอบธุรกิจในยุคใหม่ที่มีการแข่งขันสูง รวมทั้งทักษะในการวิเคราะห์และใช้ประโยชน์ จากข้อมูลเพื่อการวางแผนธุรกิจและสามารถบริหารจัดการความเสี่ยงทางธุรกิจได้ ไปพร้อมกับการวางรากฐาน การศึกษาทั้งในระบบและนอกระบบให้กับเยาวชนรุ่นใหม่ให้มีทักษะและจิตวิญญาณในการประกอบการ พร้อมทั้ง การส่งเสริมผู้ประกอบการในการสร้างนวัตกรรม เพื่อสร้างความแตกต่างของสินค้าและบริการ และนำไปสู่ การพัฒนาต่อยอดด้านเทคโนโลยีและนวัตกรรมที่สนับสนุนการสร้างมูลค่าเพิ่มทางธุรกิจหรืออุตสาหกรรม อนาคต ตลอดจนการผลิตที่เป็นมิตรกับสิ่งแวดล้อม รวมถึงการสร้างทักษะพื้นฐานที่จำเป็นและความถนัด ที่แตกต่างและหลากหลายของแรงงาน โดยเฉพาะที่เกี่ยวข้องกับเทคโนโลยีและธุรกิจรูปแบบใหม่ในอนาคต และการสนับสนุนผู้ประกอบการในการสร้างและพัฒนาสินค้าและบริการให้มีคุณภาพมาตรฐานสอดคล้องกับ ความต้องการของผู้บริโภคและสามารถเชื่อมโยงการผลิตกับผู้ประกอบการรายใหญ่ โดยสร้างระบบและกลไก ที่ทำให้เกิดความเชื่อมโยงของห่วงโซ่มูลค่าเพื่อเพิ่มประสิทธิภาพในการบริหารจัดการการผลิต การขนส่ง และโลจิสติกส์เพื่อลดต้นทุนและให้ผลผลิตออกสู่ตลาดอย่างสม่ำเสมอ และการส่งเสริมการ

รวมกลุ่มให้เกิดคัลล์เตอร์ที่เข้มแข็ง ผู้ประกอบการสามารถเกื้อหนุนและเชื่อมโยงกันทั้งในแนวตั้งและแนวนอน เพื่อเพิ่มอำนาจ การต่อรองในตลาดที่สูงขึ้น และลดต้นทุนการผลิตลง โดยการพัฒนาความเชี่ยวชาญเฉพาะด้านในกลุ่มของตน

(๓) การบรรลุเป้าหมายตามยุทธศาสตร์ชาติ

- รายได้ประชาชาติ การขยายตัวของผลิตภัณฑ์มวลรวมภายในประเทศ และการกระจายรายได้
- การลงทุนเพื่อการวิจัยและพัฒนา

๒) ยุทธศาสตร์ชาติ ด้านการพัฒนาและเสริมสร้างศักยภาพทรัพยากรมนุษย์

(๑) เป้าหมาย

- คนไทยเป็นคนดี คนเก่ง มีคุณภาพ พร้อมสำหรับวิถีชีวิตในศตวรรษที่ ๒๑
- สังคมไทยมีสภาพแวดล้อมที่เอื้อและสนับสนุนต่อการพัฒนาคนตลอดช่วงชีวิต

(๒) ประเด็นยุทธศาสตร์

ประเด็นการปรับเปลี่ยนค่านิยมและวัฒนธรรม มุ่งเน้นให้สถาบันทางสังคมร่วมปลูกฝังค่านิยมวัฒนธรรม ที่พึงประสงค์ โดยบูรณาการร่วมระหว่าง “ครอบครัว ชุมชน ศาสนา การศึกษา และสื่อ” ในการหล่อหลอมคนไทย ให้มีคุณธรรม จริยธรรม ในลักษณะที่เป็น ‘วิถี’ การดำเนินชีวิต

๑. การบูรณาการเรื่องความซื่อสัตย์ วินัย คุณธรรม จริยธรรม ในการจัดการเรียน การสอนในสถานศึกษา โดยให้สถานศึกษาสอดแทรกการปลูกฝังคุณธรรม จริยธรรม และการมีจิตสาธารณะ เข้าไปในทุกสาระวิชาและในทุกกิจกรรม รวมทั้งปรับสภาพแวดล้อมทั้งภายในและภายนอกสถานศึกษาให้เอื้อต่อการมีคุณธรรม จริยธรรม และจิตสาธารณะ รวมถึงการรักษาขนบธรรมเนียมและประเพณีอันดีงาม

ประเด็นการพัฒนาศักยภาพคนตลอดช่วงชีวิต มุ่งเน้นการพัฒนาคนเชิงคุณภาพในทุกช่วงวัย ตั้งแต่ช่วง การตั้งครรภ์ปฐมวัย วัยเด็ก วัยรุ่น วัยเรียน วัยผู้ใหญ่ วัยแรงงาน และวัยผู้สูงอายุ เพื่อสร้างทรัพยากรมนุษย์ ที่มีศักยภาพ มีทักษะความรู้ เป็นคนดี มีวินัย เรียนรู้ได้ด้วยตนเองในทุกช่วงวัย มีความรอบรู้ทางการเงิน มีความสามารถในการวางแผนชีวิตและการวางแผนทางการเงินที่เหมาะสมในแต่ละช่วงวัย และความสามารถ ในการดำรงชีวิตอย่างมีคุณค่า รวมถึงการพัฒนาและปรับทัศนคติให้คนทุกช่วงวัยที่เคยกระทำผิดได้กลับมา ใช้ชีวิตในสังคมได้อย่างสงบสุขและเป็นกำลังสำคัญในการพัฒนาประเทศ

๑. ช่วงวัยเรียน/วัยรุ่น ปลูกฝังความเป็นคนดี มีวินัย พัฒนาทักษะความสามารถการเรียนรู้ที่สอดคล้องกับทักษะในศตวรรษที่ ๒๑ โดยเฉพาะทักษะด้านการคิดวิเคราะห์ สังเคราะห์ ความสามารถในการแก้ปัญหาที่ซับซ้อน มีภูมิคุ้มกันต่อปัญหาหรืออาชญากรรมต่างๆ มีความคิดสร้างสรรค์ มีความสามารถในการ ทำงานร่วมกับผู้อื่น มีความยืดหยุ่นทางความคิด รวมถึงทักษะด้านภาษา ศิลปะ และความสามารถในการใช้เทคโนโลยี และได้รับการพัฒนาเต็มตามศักยภาพสอดคล้องกับ

ความสามารถ ความถนัดและความสนใจ รวมถึง การวางพื้นฐานการเรียนรู้เพื่อการวางแผนชีวิตและวางแผนทางการเงินที่เหมาะสมในแต่ละช่วงวัยและนำไปปฏิบัติได้ ตลอดจนจนการพัฒนาทักษะการเรียนรู้ที่เชื่อมต่อกับโลกการทำงาน รวมถึงทักษะอาชีพที่สอดคล้องกับ ความต้องการของประเทศ มีทักษะชีวิตสามารถอยู่ร่วมและทำงานกับผู้อื่นได้ภายใต้สังคมที่เป็นพหุวัฒนธรรม

๒. ช่วงวัยแรงงาน ยกระดับศักยภาพ ทักษะ และสมรรถนะแรงงานอย่างต่อเนื่อง สอดคล้องกับความสามารถเฉพาะบุคคล และความต้องการของตลาดแรงงาน มีการทำงานตามหลักการทำงานที่มีคุณค่าเพื่อสร้างผลิตภาพเพิ่มให้กับประเทศ มีวัฒนธรรมการทำงานที่พึงประสงค์ มีความรู้ความเข้าใจและมีทักษะทางการเงินเพื่อให้สามารถบริหารจัดการการเงินของตนเองและครอบครัว มีการวางแผนทางการเงินและ มีการออม การรับผิดชอบของพ่อแม่ต่อครอบครัว มีการพัฒนาระบบการเรียนรู้ และการอำนวยความสะดวก ด้านความรู้ เพื่อพัฒนาความรู้ แรงงานฝีมือ ความชำนาญพิเศษ การเป็นผู้ประกอบการใหม่ และการพัฒนาต่อ ยอดความรู้ในการสร้างสรรคงานใหม่ๆ รวมทั้งมาตรการขยายอายุการทำงาน

ประเด็นปฏิรูปกระบวนการเรียนรู้ที่ตอบสนองต่อการเปลี่ยนแปลงในศตวรรษที่ ๒๑ โดยมุ่งเน้นผู้เรียน ให้มีทักษะการเรียนรู้และมีใจใฝ่เรียนรู้ตลอดเวลา มีการออกแบบระบบการเรียนรู้ใหม่ การเปลี่ยนบทบาทครู การเพิ่มประสิทธิภาพระบบบริหารจัดการศึกษา และการพัฒนาระบบการเรียนรู้ตลอดชีวิต การสร้างความตื่นตัว ให้คนไทยตระหนักถึงบทบาท ความรับผิดชอบ และการวางตำแหน่งของประเทศไทยในภูมิภาคเอเชียอาคเนย์ และประชาคมโลก การวางพื้นฐานระบบรองรับการเรียนรู้โดยใช้ดิจิทัลแพลตฟอร์ม และการสร้างระบบ การศึกษาเพื่อเป็นเลิศทางวิชาการระดับนานาชาติ

๑. การปรับเปลี่ยนระบบการเรียนรู้ให้เอื้อต่อการพัฒนาทักษะสำหรับศตวรรษที่ ๒๑ โดยออกแบบกระบวนการเรียนรู้ในทุกระดับชั้นอย่างเป็นระบบ ตั้งแต่ระดับปฐมวัยจนถึงอุดมศึกษาที่มุ่งเน้นการใช้ ฐานความรู้และระบบคิดในลักษณะสหวิทยาการ อาทิ ความรู้ทางวิทยาศาสตร์และการตั้งคำถาม ความเข้าใจ และความสามารในการใช้เทคโนโลยี ความรู้ทางวิศวกรรมศาสตร์และการคิดเพื่อหาทางแก้ปัญหา ความรู้และ ทักษะทางศิลปะ และความรู้ด้านคณิตศาสตร์และระบบคิดของเหตุผล และการหาความสัมพันธ์ การพัฒนาระบบ การเรียนรู้เชิงบูรณาการที่เน้นการลงมือปฏิบัติ มีการสะท้อนความคิด/ทบทวนไตร่ตรอง การสร้างผู้เรียน ให้สามารถกำกับการเรียนรู้ของตนได้ การหลอมทักษะการเรียนรู้และความคิดสร้างสรรค์ที่ผู้เรียนสามารถ นำองค์ความรู้ไปใช้ในการสร้างรายได้หลายช่องทาง รวมทั้งการเรียนรู้ด้านวิชาชีพและทักษะชีวิต

๒. การเปลี่ยนโฉมบทบาท ‘ครู’ ให้เป็นครูยุคใหม่ โดยปรับบทบาทจาก “ครูสอน” เป็น “โค้ช” หรือ “ผู้อำนวยการการเรียนรู้” ทำหน้าที่กระตุ้น สร้างแรงบันดาลใจ แนะนำวิถีเรียนรู้และวิถีจัดระเบียบ การสร้างความรู้ ออกแบบกิจกรรมและสร้างนวัตกรรมการเรียนรู้ให้ผู้เรียน และมีบทบาทเป็นนักวิจัยพัฒนา กระบวนการเรียนรู้เพื่อผลสัมฤทธิ์ของผู้เรียน รวมทั้งปรับระบบการผลิตและพัฒนาครู ตั้งแต่การดึงดูด คัดสรร ผู้มีความสามารถสูงให้เข้ามาเป็นครูคุณภาพ มีระบบการพัฒนาศักยภาพและสมรรถนะครูอย่างต่อเนื่อง ครอบคลุมทั้งเงินเดือน เส้นทางสายอาชีพ การสนับสนุนสื่อการสอน และ

สร้างเครือข่ายพัฒนาครูให้มี การแลกเปลี่ยนเรียนรู้ระหว่างกัน รวมถึงการพัฒนาครูที่มีความเชี่ยวชาญ ด้านการสอนมาเป็นผู้สร้างครุรุ่นใหม่ อย่างเป็นระบบ และวัดผลงานจากการพัฒนาผู้เรียนโดยตรง

๓. การเพิ่มประสิทธิภาพระบบบริหารจัดการศึกษาในทุกระดับ ทุกประเภท จัดให้มี มาตรฐานขั้นต่ำของโรงเรียนในทุกระดับ จัดโครงสร้างการจัดการการศึกษาเพื่อสร้างความรับผิดชอบ ต่อผลลัพธ์ และให้เอื้อต่อการเข้าถึงการศึกษาอย่างเสมอภาค ทั่วถึง และใช้ทรัพยากรได้อย่างมีประสิทธิภาพ การยกระดับ สถาบันการศึกษาในสาขาที่มีความเชี่ยวชาญสู่ความเป็นเลิศ ปฏิรูปการคลัง ด้านการศึกษาเพื่อเพิ่มคุณภาพและ ประสิทธิภาพการจัดการศึกษาโดยการจัดสรรงบประมาณตรงสู่ ผู้เรียน ส่งเสริมการมีส่วนร่วมจากภาคเอกชน ในการจัดการศึกษา พัฒนาระบบประกันคุณภาพ การศึกษาโดยแยกออกจากระบบการประเมินและการรับรอง คุณภาพที่เน้นผลลัพธ์ที่ตัวผู้เรียน รวมทั้ง มีการปฏิรูประบบการสอบที่นำไปสู่การวัดผลในเชิงทักษะที่จำเป็นสำหรับศตวรรษที่ ๒๑ มากกว่าการ วัดระดับความรู้ ตลอดจนมีการวิจัยและใช้เทคโนโลยีในการสร้างและจัดการ ความรู้ในการจัดการเรียน การสอน การจัดการศึกษาเพื่อพัฒนาทักษะอาชีพที่สอดคล้องกับบริบทพื้นที่

๔. การพัฒนาระบบการเรียนรู้ตลอดชีวิต โดยเน้นการจัดระบบการศึกษาและระบบ ฝึกอบรมบนฐานสมรรถนะที่มีคุณภาพสูงและยืดหยุ่นผ่านการพัฒนากลไกต่างๆ อาทิ การพัฒนา การศึกษา ออนไลน์แบบเปิด การพัฒนาระบบการเรียนรู้เกี่ยวกับทักษะการรู้ดิจิทัล การมีระบบเทียบ โอนประสบการณ์ ระบบธนาคารหน่วยกิต มาตรการจูงใจให้คนเข้าสู่การยกระดับทักษะ การให้สถาน ประกอบการเพิ่มผลิตภาพ แรงงานผ่านการพัฒนาความสามารถทางวิชาชีพอย่างต่อเนื่องภายใต้กรอบ คุณวุฒิวิชาชีพ นอกจากนี้ ต้องพัฒนา ระบบการเรียนรู้ในชุมชนให้เข้าถึงความรู้ได้ทุกที่ ทุกเวลา ปรับปรุงแหล่งเรียนรู้ในชุมชนให้เป็นพื้นที่เรียนรู้เชิง สร้างสรรค์และมีชีวิต รวมถึงการเรียนรู้และทบทวน ทักษะพื้นฐาน ได้แก่ การอ่านออก-เขียนได้-คิดเลขเป็น โดย ระดมทรัพยากรจากภาคเอกชนและภาค ประชาสังคม การพัฒนาทัศนคติและแรงบันดาลใจที่อยากเรียนรู้ การ สร้างนิสัยใฝ่เรียนรู้ และให้ผู้เรียน ได้ตระหนักถึงสิ่งที่เกิดขึ้นรอบตัว รวมทั้งนำความรู้ไปพัฒนาต่อยอดหรือ ประยุกต์ใช้ในการดำเนินชีวิต ได้

(๓) การบรรลุเป้าหมายตามยุทธศาสตร์ชาติ

- การพัฒนาคุณภาพชีวิต สุขภาวะ และเป็นอยู่ที่ดีของคนไทย
- ผลสัมฤทธิ์ทางการศึกษาและการเรียนรู้ตลอดชีวิต

๒.๒ แผนระดับที่ ๒ (เฉพาะที่เกี่ยวข้อง)

๒.๒.๑ แผนแม่บทภายใต้ยุทธศาสตร์ชาติ พ.ศ. ๒๕๖๑ – ๒๕๘๐

(๑) ประเด็น การเกษตร

มีเป้าหมายเพื่อเพิ่มผลิตรวมมูลค่ารวมในประเทศในสาขาเกษตร และผลิตภาพการผลิตของภาคเกษตร โดยการให้ความสำคัญกับการยกระดับความสามารถในการแข่งขัน ควบคู่กับการสร้างความมั่นคงทางอาหารและสร้างรายได้ให้กับประเทศ โดยอาศัยจุดเด่นทั้งเอกลักษณ์และความโดดเด่นของสินค้าเกษตร รวมถึงการใช้ประโยชน์จากความหลากหลายทางชีวภาพของไทย พร้อมทั้งประยุกต์ใช้เทคโนโลยีและนวัตกรรม และภูมิปัญญาในการพัฒนาและสร้างมูลค่าสินค้าเกษตร ตลอดจนการบริหารจัดการระบบนิเวศตลอดห่วงโซ่การผลิต ตั้งแต่การผลิต การแปรรูป การตลาด การบริโภค รวมถึงด้านโลจิสติกส์ และการเชื่อมโยงไปยังภาคการผลิตอื่น เช่น การท่องเที่ยวและบริการ เพื่อเพิ่มประสิทธิภาพ สร้างการเจริญเติบโตอย่างมีเสถียรภาพ และกระจายรายได้ให้กับภาคเกษตรของไทย

เป้าหมายและตัวชี้วัดของเป้าหมายระดับประเด็น (๐๓) การเกษตร

เป้าหมาย	ตัวชี้วัด	ค่าเป้าหมาย		
		๒๕๖๖ – ๒๕๗๐	๒๕๗๑ – ๒๕๗๕	๒๕๗๖ – ๒๕๘๐
ผลิตรวมมูลค่ารวมในประเทศในสาขาเกษตรเพิ่มขึ้น	อัตราการขยายตัวของผลิตรวมมูลค่ารวมในประเทศสาขาเกษตร	ไม่น้อยกว่า ๔.๕	ไม่น้อยกว่า ๔.๕	ไม่น้อยกว่า ๔.๕
ผลิตภาพการผลิตของภาคเกษตรเพิ่มขึ้น	อัตราผลิตภาพการผลิตของภาคเกษตร	เพิ่มขึ้น ไม่น้อยกว่า ๑.๐	เพิ่มขึ้น ไม่น้อยกว่า ๑.๒	เพิ่มขึ้น ไม่น้อยกว่า ๑.๓

(๑.๒) แผนย่อยของแผนแม่บทฯ เกษตรอัตลักษณ์พื้นถิ่น

มีเป้าหมายเพื่อให้สินค้าเกษตรอัตลักษณ์พื้นถิ่นมีมูลค่าเพิ่มขึ้น ผ่านการพัฒนาและต่อยอดสร้างมูลค่าเพิ่ม ให้กับสินค้าเกษตรอัตลักษณ์พื้นถิ่น ซึ่งครอบคลุมสินค้าเกษตรและผลิตภัณฑ์ทางการเกษตรที่มีเอกลักษณ์โดดเด่น เฉพาะพื้นที่ สินค้าจากภูมิปัญญาท้องถิ่นของไทย สินค้าศิลปะ สินค้าหนึ่งตำบลหนึ่งผลิตภัณฑ์ รวมถึงสินค้า สิ่งบ่งชี้ทางภูมิศาสตร์ และพืชผลเกษตรและผลไม้เขตร้อน โดยการนำจุดเด่นของอัตลักษณ์พื้นถิ่นและภูมิปัญญา ท้องถิ่นของไทยมาใช้ในการผลิตและจำหน่ายสินค้าเกษตรที่มีมูลค่าเพิ่มสูง รวมทั้งสินค้าที่ได้รับการรับรอง สิ่งบ่งชี้ทางภูมิศาสตร์ ซึ่งมีความโดดเด่นจากทำเลที่ตั้งในเขตเขตร้อน และความหลากหลายของผลผลิตทางการเกษตรของไทยในแต่ละพื้นที่ที่มีเอกลักษณ์ และนำมาผสมผสานภูมิปัญญาท้องถิ่น

เป้าหมายและตัวชี้วัดของแผนแม่บทย่อย เกษตรอัตลักษณ์พื้นถิ่น

เป้าหมาย	ตัวชี้วัด	ค่าเป้าหมาย		
		๒๕๖๖ – ๒๕๗๐	๒๕๗๑ – ๒๕๗๕	๒๕๗๖ – ๒๕๘๐
สินค้าเกษตรอัตลักษณ์พื้นถิ่น มีมูลค่าเพิ่มขึ้น	อัตราการขยายตัวของมูลค่าของสินค้าเกษตรพื้นถิ่น	ไม่น้อยกว่า ๑๐	ไม่น้อยกว่า ๑๓	ไม่น้อยกว่า ๑๕

แนวทางการพัฒนา

๑) ส่งเสริมและพัฒนาผลิตภัณฑ์เกษตรอัตลักษณ์พื้นถิ่น ด้วยการประยุกต์ใช้ภูมิปัญญา นวัตกรรมและเทคโนโลยีการพัฒนาระบบการผลิตและบรรจุภัณฑ์ เพื่อให้มีสินค้าอัตลักษณ์พื้นถิ่น ออกสู่ ตลาดสม่ำเสมอรวมถึงสินค้าเกษตรนอกฤดูกาล ตลอดจนส่งเสริมการพัฒนาคูณภาพมาตรฐาน ที่ตอบสนองต่อ ความต้องการของผู้บริโภคที่หลากหลาย

๒) ส่งเสริมการพัฒนาและยกระดับความสามารถของเกษตรกรและชุมชนในการพัฒนาสินค้า เกษตรอัตลักษณ์พื้นถิ่น เพื่อสร้างรายได้ให้กับเกษตรกร และผู้ประกอบการวิสาหกิจชุมชนท้องถิ่นอย่าง ยั่งยืน

๓) สร้างอัตลักษณ์หรือนำเสนอเรื่องราวเกี่ยวกับแหล่งกำเนิดให้กับสินค้า สร้างความแตกต่าง และโดดเด่นของสินค้าในแต่ละท้องถิ่น และสร้างตราสินค้าของเกษตรอัตลักษณ์พื้นถิ่น รวมถึงการ พัฒนาระบบ ฐานข้อมูลเกษตรอัตลักษณ์ตลอดจนใช้ประโยชน์จากเอกลักษณ์แต่ละพื้นที่ในการเชื่อมโยง ไปสู่ภาคการผลิตอื่น เช่น การท่องเที่ยวและบริการ และส่งเสริมการบริโภคสินค้าเกษตรอัตลักษณ์พื้น ถิ่นในระดับประเทศ และเพื่อการส่งออกไปยังตลาดโลก

(๑.๓) แผนย่อยของแผนแม่บทฯ เกษตรปลอดภัย

มีเป้าหมายเพื่อให้สินค้าเกษตรปลอดภัยมีมูลค่าเพิ่มขึ้น และผลิตภัณฑ์เกษตรปลอดภัยของไทย ได้รับ การยอมรับด้านคุณภาพความปลอดภัยและคุณค่าทางโภชนาการสูงขึ้น ผ่านการพัฒนาการผลิต สินค้าเกษตรและ อาหารที่มีคุณภาพมาตรฐานความปลอดภัย โดยมีกรอบการค้าระหว่างประเทศ และ แนวโน้มความต้องการ การบริโภคสินค้าเกษตรและอาหารที่ปลอดภัย ที่ทำให้การผลิตสินค้าเกษตรและ อาหารต้องมีการปรับตัวให้เข้า สู่ระบบคุณภาพมาตรฐานความปลอดภัยของอาหาร เพื่อสร้างความ เชื่อมั่นและภาพลักษณ์ที่ดีต่อสินค้าเกษตร และผลิตภัณฑ์ที่เกี่ยวข้องตลอดห่วงโซ่ที่มีคุณภาพและความ ปลอดภัย

เป้าหมายและตัวชี้วัดของแผนแม่บทย่อย เกษตรปลอดภัย

เป้าหมาย	ตัวชี้วัด	ค่าเป้าหมาย		
		๒๕๖๖ – ๒๕๗๐	๒๕๗๑ – ๒๕๗๕	๒๕๗๖ – ๒๕๘๐
สินค้าเกษตรปลอดภัยมีมูลค่าเพิ่มขึ้น	อัตราการขยายตัวของมูลค่าของสินค้าเกษตรปลอดภัยที่ได้รับการรับรอง ได้แก่ (๑) สินค้าเกษตรที่ผ่านการตรวจรับรอง มาตรฐานการปฏิบัติทางการเกษตรที่ดี และ (๒) สินค้าอินทรีย์ (เฉลี่ยร้อยละ)	(๑) ไม่น้อยกว่า ๕ (๒) ไม่น้อยกว่า ๕	(๑) ไม่น้อยกว่า ๕ (๒) ไม่น้อยกว่า ๕	(๑) ไม่น้อยกว่า ๕ (๒) ไม่น้อยกว่า ๕
ผลิตภัณฑ์เกษตรปลอดภัยของไทยได้รับการยอมรับด้านคุณภาพ ความปลอดภัยและคุณค่าทางโภชนาการสูงขึ้น	ดัชนีคุณภาพและความปลอดภัย ภายใต้ดัชนี ความมั่นคงทางอาหาร (อันดับของโลก ภายใน ปี ๒๕๗๐/ ๒๕๗๕/ ๒๕๘๐)	ไม่เกิน ๗๐	ไม่เกิน ๖๘	ไม่เกิน ๖๕

แนวทางการพัฒนา

๑) สนับสนุนการบริหารจัดการฐานทรัพยากรทางเกษตรและระบบการผลิตที่เป็นมิตรต่อสิ่งแวดล้อม ตลอดจนส่งเสริมการผลิตในระบบเกษตรกรรมยั่งยืน อาทิ เกษตรผสมผสาน เกษตรธรรมชาติ เกษตรอินทรีย์ เกษตรทฤษฎีใหม่ และวนเกษตร เป็นต้น เพื่อลดผลกระทบต่อสิ่งแวดล้อม ไม่มีการปนเปื้อนของ สารเคมีอันตรายในสินค้าเกษตรและอาหาร และสร้างความปลอดภัยและมั่นคงด้านอาหารในระดับครัวเรือน

๒) พัฒนาระบบคุณภาพมาตรฐานความปลอดภัยและระบบการตรวจรับรองคุณภาพจากสถาบันที่มีความน่าเชื่อถือ การพัฒนาระบบฐานข้อมูลผลผลิตเกษตรปลอดภัย สถาบันเกษตรกรและเกษตรกร ที่ผ่านการรับรองมาตรฐาน รวมถึงการพัฒนาคุณค่าทางโภชนาการของสินค้าเกษตรและอาหาร ตลอดจนพัฒนา ระบบการตรวจสอบย้อนกลับให้เป็นที่ยอมรับกับความต้องการของตลาดทั้งในประเทศและต่างประเทศ

๓) ส่งเสริมและสนับสนุนเกษตรกร ชุมชน ท้องถิ่น รวมถึงผู้ประกอบการ ให้เข้าถึงแหล่งทุน และสามารถผลิตสินค้าเกษตรและอาหารที่มีคุณภาพมาตรฐาน ทั้งมาตรฐานที่เป็นขั้นพื้นฐานตามหลักการปฏิบัติที่ดีทางการเกษตร และพัฒนาต่อยอดไปจนถึงมาตรฐานขั้นสูง เช่น มาตรฐานเกษตรอินทรีย์ เป็นต้น ตลอดจน ส่งเสริมการวิจัยพัฒนาสินค้า พร้อมทั้งดูแลการผลิตอาหารภายใต้มาตรฐานความปลอดภัย และการคุ้มครองผู้บริโภคและการค้าระดับสากล

๔) สร้างความตระหนักรู้ของผู้ผลิตและผู้บริโภคถึงความสำคัญของความปลอดภัยเพื่อสุขภาวะ และโภชนาการที่เหมาะสม พัฒนาระบบฐานข้อมูลสินค้าด้านเกษตรปลอดภัย รวมถึงการส่งเสริมด้านการขยายตลาดการบริโภคสินค้าเกษตรและอาหารปลอดภัย

๕) สนับสนุนการทำเกษตรอินทรีย์วิถีชาวบ้าน เพื่อต่อยอดสู่เกษตรอินทรีย์เชิงพาณิชย์ ควบคู่กับการขยายตลาดเกษตรอินทรีย์ทั้งในและต่างประเทศ

(๑.๔) แผนย่อยของแผนแม่บทฯ เกษตรชีวภาพ

มีเป้าหมายเพื่อให้สินค้าเกษตรชีวภาพมีมูลค่าเพิ่มขึ้น รวมทั้งวิสาหกิจการเกษตรจากฐานชีวภาพ และภูมิปัญญาท้องถิ่นมีการจัดตั้งทุกตำบลเพิ่มขึ้น ผ่านการพัฒนาและส่งเสริมการสร้างมูลค่าเพิ่มจากเกษตรชีวภาพ ซึ่งจะให้ความสำคัญต่อการสนับสนุนการใช้ประโยชน์จากความหลากหลายทางชีวภาพในการผลิตและ การแปรรูปสินค้าเกษตรด้วยกระบวนการทางชีวภาพ เพื่อนำไปสู่ผลิตภัณฑ์ที่มีมูลค่าสูง ภายใต้ระบบการผลิตที่คำนึงถึงการท ากษตรที่อนุรักษ์ทรัพยากรธรรมชาติเกษตรชีวภาพ ปลอดภัย สารพิษ และคำนึงถึงสิ่งแวดล้อม

เป้าหมายและตัวชี้วัดของแผนแม่บทย่อย เกษตรชีวภาพ

เป้าหมาย	ตัวชี้วัด	ค่าเป้าหมาย		
		๒๕๖๖ – ๒๕๗๐	๒๕๗๑ – ๒๕๗๕	๒๕๗๖ – ๒๕๘๐
สินค้าเกษตรชีวภาพมีมูลค่าเพิ่มขึ้น	อัตราการขยายตัวของมูลค่าของสินค้าเกษตรชีวภาพ (เฉลี่ยร้อยละ)	ไม่น้อยกว่า ๑๕	ไม่น้อยกว่า ๑๘	ไม่น้อยกว่า ๒๐
วิสาหกิจการเกษตรจากฐานชีวภาพและภูมิปัญญาท้องถิ่น มีการจัดตั้งทุกตำบลเพิ่มขึ้น	การจดทะเบียนดำเนินการของวิสาหกิจชุมชนที่เกี่ยวข้องกับเกษตรชีวภาพ (เฉลี่ยร้อยละ)	เพิ่มขึ้น ไม่น้อยกว่า ๑๕	เพิ่มขึ้น ไม่น้อยกว่า ๒๐	เพิ่มขึ้น ไม่น้อยกว่า ๒๕

แนวทางการพัฒนา

๑) สนับสนุนการใช้ประโยชน์จากการอนุรักษ์ทรัพยากรชีวภาพ พันธุ์พืช พันธุ์สัตว์ และเชื้อจุลินทรีย์ เพื่อนำไปสู่การผลิตและขยายผลเพื่อสร้างมูลค่าเพิ่ม ตลอดจนการเชื่อมโยงไปสู่ภาคอุตสาหกรรม การท่องเที่ยวและบริการ

๒) ส่งเสริมและสนับสนุนการผลิต การแปรรูป และการพัฒนาสินค้าเกษตรและผลิตภัณฑ์ จากฐานเกษตรกรรม และฐานทรัพยากรชีวภาพ มีการยกระดับให้เกษตรกรเป็นผู้ประกอบการวิสาหกิจ การเกษตรขนาดกลางและเล็กบนฐานทรัพยากรชีวภาพ ตลอดจนมีการใช้ฐานจากการท ากษตรกรรมยั่งยืน ซึ่งเป็นระบบการผลิตที่คำนึงถึงระบบนิเวศ สภาพแวดล้อม และความหลากหลายทางชีวภาพเพื่อใช้ประโยชน์ และต่อยอดไปสู่สินค้าเกษตรชีวภาพ ตลอดจนสนับสนุนให้มีการนำวัตถุดิบเหลือทิ้งทางการเกษตรมาใช้ใน อุตสาหกรรมและพลังงานที่เกี่ยวข้องกับชีวภาพได้อย่างมีประสิทธิภาพ

๓) ส่งเสริมการปลูกพืชสมุนไพรให้เป็นพืชเศรษฐกิจตามความเหมาะสมของสภาพแวดล้อม ในแต่ละพื้นที่ มุ่งแปรรูปเพื่อป้อนในอุตสาหกรรมผลิตภัณฑ์เสริมอาหาร สินค้าประเภทโภชนาเภสัช ผลิตภัณฑ์ประเภทเวชสำอาง และผลิตภัณฑ์กลุ่มเครื่องสำอาง รวมถึงการสร้างมูลค่าเพิ่มจากผลิตภัณฑ์ สมุนไพรเพื่อสร้างมูลค่าเพิ่ม

๔) ส่งเสริมการทำการตลาดผ่านการสร้างความรู้ความเข้าใจเกี่ยวกับผลิตภัณฑ์จากเกษตรชีวภาพ ประโยชน์และสรรพคุณของสมุนไพรไทย โดยใช้โอกาสจากความต้องการของผู้บริโภคในปัจจุบันที่หัน มาใส่ใจสุขภาพ และการรักษาสิ่งแวดล้อมทั้งตลาดภายในประเทศและต่างประเทศ รวมถึงการพัฒนาาระบบ ฐานข้อมูลด้านเกษตรชีวภาพ

(๑.๕) แผนย่อยของแผนแม่บทฯ เกษตรแปรรูป

มีเป้าหมายเพื่อให้สินค้าเกษตรแปรรูปและผลิตภัณฑ์มีมูลค่าเพิ่มขึ้น ผ่านการพัฒนาผลิตภัณฑ์ที่มีการใช้ เทคโนโลยีและนวัตกรรมในการผลิตและแปรรูปสินค้าเกษตรตลอดห่วงโซ่อุปทาน เพื่อสร้างมูลค่าเพิ่มให้กับ สินค้าเกษตร ตลอดจนมีการสนับสนุนต่อยอดไปสู่สินค้าเกษตรขั้นสูงที่มีคุณค่าเฉพาะ และผลิตภัณฑ์ คุณภาพสูง

เป้าหมายและตัวชี้วัดของแผนแม่บทย่อย เกษตรแปรรูป

เป้าหมาย	ตัวชี้วัด	ค่าเป้าหมาย		
		๒๕๖๖ - ๒๕๗๐	๒๕๗๑ - ๒๕๗๕	๒๕๗๖ - ๒๕๘๐
สินค้าเกษตรแปรรูปและผลิตภัณฑ์มีมูลค่าเพิ่มขึ้น	อัตราการขยายตัวของมูลค่าสินค้าเกษตรแปรรูปและผลิตภัณฑ์ (เฉลี่ยร้อยละ)	ไม่น้อยกว่า ๔	ไม่น้อยกว่า ๕	ไม่น้อยกว่า ๖

แนวทางการพัฒนา

๑) ส่งเสริมการพัฒนาและใช้วัตถุดิบและผลิตผลทางการเกษตรที่เชื่อมโยงไปสู่กระบวนการแปรรูปในอุตสาหกรรมต่อเนื่องที่เกี่ยวข้อง เพื่อใช้เป็นวัตถุดิบในการแปรรูปเป็นผลิตภัณฑ์ใหม่ที่มีมูลค่าสูง โดยการนำเทคโนโลยีและนวัตกรรมมาประยุกต์ใช้ในกระบวนการผลิตตลอดห่วงโซ่อุปทานให้แก่เกษตรกรและสถาบันเกษตรกรเพื่อเพิ่มมูลค่าสินค้าเกษตร

๒) ส่งเสริมการแปรรูปโดยประยุกต์ใช้เทคโนโลยีและนวัตกรรม รวมถึงองค์ความรู้และภูมิปัญญาที่ทันสมัย มีประสิทธิภาพในการแปรรูป สร้างความแตกต่าง และเพิ่มมูลค่าในผลิตภัณฑ์และสินค้า เกษตร รวมทั้งการผลักดันเทคโนโลยีและนวัตกรรมการแปรรูปสินค้าเกษตรขั้นสูงที่มีคุณค่าเฉพาะ และ ผลิตภัณฑ์คุณภาพสูงที่สอดคล้องกับความต้องการของตลาดไปสู่การผลิตเชิงพาณิชย์

๓) สนับสนุนการนำเทคโนโลยี นวัตกรรมสมัยใหม่มาใช้ในกระบวนการผลิตหลังการเก็บเกี่ยวและการแปรรูป อาทิ บรรจุภัณฑ์อัจฉริยะ ควบคุมคุณภาพและความปลอดภัย ติดตามผลิตภัณฑ์ระหว่างขนส่ง และยืดอายุของอาหารและสินค้าเกษตรในบรรจุภัณฑ์ เพื่อเพิ่มมูลค่าให้แก่สินค้า

๔) ส่งเสริมการสร้างตราสินค้า และขยายช่องทางการตลาดด้วยระบบเทคโนโลยีสารสนเทศ รวมทั้งให้ความสำคัญกับการสร้างเครื่องหมายทางการค้าและการปกป้องสิทธิในทรัพย์สินทางปัญญา

(๑.๖) แผนย่อยของแผนแม่บทฯ เกษตรอัจฉริยะ

มีเป้าหมายเพื่อให้สินค้าที่ได้จากเทคโนโลยีสมัยใหม่/อัจฉริยะมีมูลค่าเพิ่มขึ้น รวมทั้งผลผลิตต่อหน่วย ของฟาร์ม หรือแปลงที่มีการใช้เทคโนโลยีสมัยใหม่/อัจฉริยะเพิ่มขึ้น ผ่านการพัฒนาศักยภาพการผลิต เพื่อเพิ่ม ประสิทธิภาพการผลิตทั้งในเชิงปริมาณและคุณภาพ โดยอาศัยเทคโนโลยีและนวัตกรรม การเกษตรในรูปแบบ ต่างๆ รวมถึงการใช้และการเข้าถึงเทคโนโลยีการเกษตร เทคโนโลยีดิจิทัลและระบบข้อมูลสำหรับวางแผนการผลิต เพื่อพัฒนาเกษตรกรให้เป็นเกษตรกรอัจฉริยะ ที่สามารถนำองค์ความรู้ไปประยุกต์ใช้พัฒนาไปสู่ รูปแบบฟาร์มอัจฉริยะ

เป้าหมายและตัวชี้วัดของแผนแม่บทย่อย เกษตรอัจฉริยะ

เป้าหมาย	ตัวชี้วัด	ค่าเป้าหมาย		
		๒๕๖๖ – ๒๕๗๐	๒๕๗๑ – ๒๕๗๕	๒๕๗๖ – ๒๕๘๐
สินค้าที่ได้จากเทคโนโลยีสมัยใหม่/อัจฉริยะ มีมูลค่าเพิ่มขึ้น	มูลค่าสินค้าที่มีการใช้เทคโนโลยีสมัยใหม่/อัจฉริยะ	เพิ่มขึ้น ไม่น้อยกว่า ๕	เพิ่มขึ้น ไม่น้อยกว่า ๖	เพิ่มขึ้น ไม่น้อยกว่า ๗
ผลผลิตต่อหน่วยของฟาร์มหรือแปลงที่มีการใช้เทคโนโลยีสมัยใหม่/อัจฉริยะเพิ่มขึ้น	ผลผลิตต่อหน่วยของฟาร์มหรือแปลงที่มีการใช้เทคโนโลยีสมัยใหม่/อัจฉริยะ	เพิ่มขึ้น ไม่น้อยกว่า ๑๕	เพิ่มขึ้น ไม่น้อยกว่า ๒๐	เพิ่มขึ้น ไม่น้อยกว่า ๒๕

แนวทางการพัฒนา

๑) ส่งเสริมการพัฒนาพันธุ์พืช พันธุ์สัตว์ ปัจจัยการผลิต เครื่องจักรกลและอุปกรณ์ การเกษตร รวมทั้งเทคโนโลยีและนวัตกรรมทางการเกษตรแห่งอนาคต อาทิ เกษตรแม่นยำ เกษตรโรบอต และ เกษตรแนวตั้ง เพื่อนำมาใช้ในกระบวนการผลิต และเพิ่มประสิทธิภาพการผลิตการเกษตรทั้งเชิงปริมาณและคุณภาพ ตลอดจนเป็นมิตรกับสิ่งแวดล้อม รองรับผลกระทบจากการเปลี่ยนแปลงสภาพภูมิอากาศ และทดแทน แรงงานภาคเกษตรที่ลดลงและเข้าสู่สังคมสูงอายุ

๒) พัฒนาศักยภาพเกษตรกรในการเข้าถึงและใช้ประโยชน์จากเทคโนโลยีและนวัตกรรมทางการเกษตร การจัดการภาคเกษตรที่เป็นมิตรกับสิ่งแวดล้อม รวมถึงองค์ความรู้ด้านการผลิตและการตลาดต่างๆ ตลอดจนการใช้ประโยชน์จากเทคโนโลยีอวกาศและภูมิสารสนเทศ เทคโนโลยีดิจิทัลฐานข้อมูล สารสนเทศทางการเกษตรต่างๆ เพื่อการวางแผนการเกษตร และพัฒนาเกษตรกรให้เป็นเกษตรกรอัจฉริยะที่มีขีดความสามารถในการแข่งขัน

๓) สนับสนุนและส่งเสริมการท าระบบฟาร์มอัจฉริยะ โดยการถ่ายทอดและสนับสนุนให้ เข้าถึงองค์ความรู้และเทคโนโลยีแก่เกษตรกรในราคาที่สามารถเข้าถึงได้ควบคู่กับการใช้เทคโนโลยีดิจิทัลและ

การใช้ประโยชน์จากข้อมูลในการวางแผนการปรับเปลี่ยนกระบวนการผลิตสินค้าที่สอดคล้องกับความต้องการ ของตลาด เพื่อเพิ่มผลผลิตทางการผลิต เพิ่มผลผลิตทางการเกษตรในเชิงมูลค่าและปริมาณต่อพื้นที่สูงสุด และ ทดแทนการผลิตดั้งเดิม

(๒) ประเด็น ผู้ประกอบการและวิสาหกิจขนาดกลางและขนาดย่อมยุคใหม่

มีเป้าหมายเพื่อให้ผู้ประกอบการ ในทุกระดับเป็นผู้ประกอบการยุคใหม่ที่มีบทบาทต่อระบบเศรษฐกิจเพิ่มมากขึ้น ผ่านการพัฒนาเศรษฐกิจ และสังคมในบริบทปัจจุบันที่ต้องสร้างและพัฒนาผู้ประกอบการไทยให้เป็น “ผู้ประกอบการยุคใหม่” ที่ก้าวทัน และใช้ประโยชน์จากเทคโนโลยีและนวัตกรรมในการขับเคลื่อนธุรกิจ โดยวางแผนการปรับบทบาทภาครัฐ ให้เสริมสร้างบรรยากาศที่เอื้อต่อการพัฒนา เพื่อผู้ประกอบการสามารถเข้าถึงบริการทางการเงินและฐานข้อมูล ที่ทันสมัย เสริมสร้างศักยภาพในการขยายตลาดทั้งในและต่างประเทศและพร้อมรับมือกับการเปลี่ยนแปลง รูปแบบของธุรกิจใหม่ ๆ ในอนาคต

เป้าหมายและตัวชี้วัดของเป้าหมายระดับประเด็น (๐๘) ผู้ประกอบการและวิสาหกิจขนาดกลางและขนาดย่อมยุคใหม่

เป้าหมาย	ตัวชี้วัด	ค่าเป้าหมาย		
		๒๕๖๖ – ๒๕๗๐	๒๕๗๑ – ๒๕๗๕	๒๕๗๖ – ๒๕๘๐
ผู้ประกอบการในทุกระดับเป็นผู้ประกอบการยุคใหม่ที่มีบทบาทต่อระบบเศรษฐกิจเพิ่มมากขึ้น	สัดส่วนผลิตภัณฑ์มวลรวมของวิสาหกิจขนาดกลางและขนาดย่อมต่อผลิตภัณฑ์มวลรวมในประเทศ	ไม่น้อยกว่า ๔๐	ไม่น้อยกว่า ๔๕	ไม่น้อยกว่า ๕๐

(๒.๑) แผนย่อยของแผนแม่บทฯ การสร้างความเข้มแข็งผู้ประกอบการอัจฉริยะ

มีเป้าหมายเพื่อให้วิสาหกิจขนาดกลางและขนาดย่อมรายใหม่ในประเทศไทยเพิ่มขึ้น และความสามารถ ในการแข่งขันด้านการใช้เครื่องมือและเทคโนโลยีดิจิทัลดีขึ้น ผ่านการให้ความสำคัญกับการวางรากฐานระบบ การศึกษาให้กับเยาวชนรุ่นใหม่ให้มีทักษะและจิตวิญญาณในการประกอบธุรกิจ รวมทั้งพัฒนาทักษะพื้นฐานที่จำเป็นและความถนัดที่แตกต่างและหลากหลายของแรงงาน และพัฒนาผู้ประกอบการในทุกระดับ โดยเฉพาะผู้ประกอบการขนาดกลางและขนาดย่อม ให้มีจิตวิญญาณของการเป็นผู้ประกอบการ ขับเคลื่อน ธุรกิจด้วยเทคโนโลยี นวัตกรรม และความคิดสร้างสรรค์ในการพัฒนาเพิ่มมูลค่าธุรกิจ ตลอดจนส่งเสริมการ รวมกลุ่มและสร้างเครือข่ายของผู้ประกอบการ

เป้าหมายและตัวชี้วัดของแผนแม่บทย่อย การสร้างความเข้มแข็งผู้ประกอบการอัจฉริยะ

เป้าหมาย	ตัวชี้วัด	ค่าเป้าหมาย		
		๒๕๖๖ – ๒๕๗๐	๒๕๗๑ – ๒๕๗๕	๒๕๗๖ – ๒๕๘๐
วิสาหกิจขนาด กลางและ ขนาด ย่อมรายใหม่ ใน ประเทศไทย เพิ่มขึ้น	อัตราการขยายตัว จำนวน วิสาหกิจ ขนาดกลางและ ขนาดย่อมรายใหม่ (เฉลี่ยร้อยละ)	ไม่น้อยกว่า ๑๕	ไม่น้อยกว่า ๒๕	ไม่น้อยกว่า ๓๕
ความสามารถ ในการแข่งขัน ด้านการใช้ เครื่องมือและ เทคโนโลยี ดิจิทัลดีขึ้น	ความสามารถในการ แข่งขัน ด้านการใช้ เครื่องมือและ เทคโนโลยีดิจิทัล (อันดับ ภายในปี ๒๕๗๐/๒๕๗๕/ ๒๕๘๐)	ไม่เกิน ๓๐	ไม่เกิน ๒๕	ไม่เกิน ๒๐

แนวทางการพัฒนา

๑) พัฒนาทักษะความเป็นผู้ประกอบการ โดยวางรากฐานการศึกษาทั้งในระบบและนอกระบบ ให้กับเยาวชนรุ่นใหม่ให้มีทักษะและจิตวิญญาณในการประกอบธุรกิจ รวมทั้งพัฒนาทักษะพื้นฐานที่ จำเป็น และความถนัดที่แตกต่างและหลากหลายของแรงงาน โดยเฉพาะที่เกี่ยวข้องกับเทคโนโลยีดิจิทัล และธุรกิจ รูปแบบใหม่ในอนาคต

๒) สร้างและพัฒนาผู้ประกอบการในทุกกระดับให้มีจิตวิญญาณของการเป็นผู้ประกอบการ ขับเคลื่อนธุรกิจด้วยเทคโนโลยีนวัตกรรม ความคิดสร้างสรรค์และทุนทางวัฒนธรรมในการสร้างมูลค่า ให้กับสินค้า และบริการ การขยายช่องทางตลาด การสร้างตราสินค้าให้เป็นที่ยอมรับ และการใช้ ประโยชน์จากทรัพย์สิน ทางปัญญาในเชิงพาณิชย์รวมทั้งการปรับตัวสู่ธุรกิจรูปแบบใหม่ ๆ พัฒนา ผู้ประกอบการให้มีทักษะในการ วิเคราะห์และม็องค้ความรู้ด้านการจัดการฐานข้อมูล สามารถใช้ ประโยชน์จากเทคโนโลยีและนวัตกรรมสมัยใหม่ รวมถึงคำนึงถึงการผลิตสินค้าและบริการที่เป็นมิตรกับ สิ่งแวดล้อม เพื่อการวางแผนธุรกิจ ส่งเสริมการใช้ระบบ ประกันความเสี่ยงภัยของสินค้าและบริการเพื่อ สร้างความเชื่อมั่นและลดความเสี่ยงในการด าเนินธุรกิจและส่งเสริม ให้ผู้ประกอบการ ดาเนินธุรกิจ อย่างมีธรรมาภิบาล

๓) พัฒnavิสาหกิจเริ่มต้น โดยการส่งเสริมให้ต่อยอดแนวความคิด สามารถนำเทคโนโลยี และ นวัตกรรมมาสร้างธุรกิจ และใช้ประโยชน์จากเขตพื้นที่นวัตกรรมในประเทศไทย รวมทั้งสนับสนุนการให้ สิทธิ ประโยชน์เพื่อส่งเสริมการดึงดูดแรงงานและบุคลากรคุณภาพ

๔) ส่งเสริมให้ผู้ประกอบการวิสาหกิจขนาดกลางและขนาดย่อมปรับรูปแบบธุรกิจใหม่ โดยให้ สิทธิประโยชน์เพื่อให้สามารถนำเทคโนโลยีดิจิทัลมาปรับใช้กับวิถีการด าเนินธุรกิจตลอดกระบวนการ มากขึ้น เพื่อเพิ่มศักยภาพการแข่งขัน ลดต้นทุน และรองรับการเปลี่ยนแปลงของพฤติกรรมผู้บริโภค รวมทั้งเพิ่ม ประสิทธิภาพการบริหารจัดการธุรกิจและการตลาด ตลอดจนสนับสนุนการพัฒนาสินค้า

และบริการให้มีคุณภาพ มาตรฐานสอดคล้องกับความต้องการของผู้บริโภค และสามารถเชื่อมโยงการผลิตกับผู้ประกอบการรายใหญ่

๕) ส่งเสริมการรวมกลุ่มและสร้างเครือข่ายของผู้ประกอบการทั้งในและต่างประเทศให้เข้มแข็ง ผู้ประกอบการสามารถเกื้อหนุนและเชื่อมโยงกันทั้งในแนวตั้งและแนวนอน รวมทั้งพัฒนาระบบและกลไกที่ ท า ให้เกิดความเชื่อมโยงของห่วงโซ่มูลค่า เพื่อเพิ่มอำนาจการต่อรองในตลาดที่สูงขึ้น เพิ่มประสิทธิภาพในการ บริหารจัดการการผลิต การขนส่งและโลจิสติกส์และพัฒนาความเชี่ยวชาญเฉพาะด้านในกลุ่มของตนให้ดียิ่งขึ้น

(๒.๒) แผนย่อยของแผนแม่บทฯ การสร้างโอกาสเข้าถึงตลาด

มีเป้าหมายเพื่อให้มีมูลค่าพาณิชย์อิเล็กทรอนิกส์ของวิสาหกิจขนาดกลางและขนาดย่อมเพิ่มขึ้น ความสามารถในการแข่งขันด้านการค้าระหว่างประเทศดีขึ้น ตลอดจนการขยายตัวการส่งออกของวิสาหกิจ ขนาดกลางและขนาดย่อมเพิ่มขึ้น ผ่านการสนับสนุนผู้ประกอบการให้มีอัตลักษณ์และตราสินค้าที่เด่นชัด ใช้ประโยชน์จากเทคโนโลยีดิจิทัลในการขยายช่องทางการตลาดทั้งในและต่างประเทศ มีแผนกลยุทธ์ การเข้าถึง ตลาดใหญ่ที่มีศักยภาพสำหรับการขยายตลาดสินค้าและบริการของไทย ตลอดจนสร้างและพัฒนาตลาด ในประเทศสำหรับสินค้าที่มีคุณภาพมาตรฐาน รวมทั้งตลาดสินค้า สำหรับกลุ่มเฉพาะ

เป้าหมายและตัวชี้วัดของแผนแม่บทย่อย การสร้างโอกาสเข้าถึงตลาด

เป้าหมาย	ตัวชี้วัด	ค่าเป้าหมาย		
		๒๕๖๖ – ๒๕๗๐	๒๕๗๑ – ๒๕๗๕	๒๕๗๖ – ๒๕๘๐
วิสาหกิจขนาด กลางและขนาด ย่อมรายใหม่ ในประเทศไทย เพิ่มขึ้น	อัตราการขยายตัว จำนวนวิสาหกิจ ขนาดกลางและขนาดย่อมรายใหม่ (เฉลี่ยร้อยละ)	ไม่น้อยกว่า ๑๕	ไม่น้อยกว่า ๒๕	ไม่น้อยกว่า ๓๕
ความสามารถ ในการแข่งขันด้านการใช้ เครื่องมือและ เทคโนโลยี ดิจิทัลดีขึ้น	ความสามารถในการ แข่งขันด้านการใช้ เครื่องมือและ เทคโนโลยีดิจิทัล (อันดับภายในปี ๒๕๗๐/๒๕๗๕/๒๕๘๐)	ไม่เกิน ๓๐	ไม่เกิน ๒๕	ไม่เกิน ๒๐

แนวทางการพัฒนา

๑) สนับสนุนผู้ประกอบการให้มีสินค้าและบริการที่มีอัตลักษณ์และตราสินค้าที่เด่นชัด ให้มีความสำคัญกับการผลิตโดยใช้ตลาดนำที่คำนึงถึงความต้องการของตลาดโดยเฉพาะตลาดที่มีมูลค่าสูง

พร้อมทั้งพัฒนาบรรจุกุณัฒ์สินค้าที่มีคุณภาพและมีความแตกต่าง เพื่อส่งเสริมการเข้าถึงตลาดต่าง ๆ โดยเฉพาะอย่างยิ่งในตลาดต่างประเทศ

๒) สร้างและพัฒนาตลาดในประเทศสำหรับสินค้าที่มีคุณภาพมาตรฐานและสอดคล้องกับ วิถีชีวิตของคนรุ่นใหม่ รวมทั้งตลาดสินค้าสำหรับกลุ่มเฉพาะ เช่น สินค้าอุตสาหกรรมสร้างสรรค์สินค้าเกษตร อินทรีย์ สินค้าสำหรับกลุ่มผู้สูงอายุ เป็นต้น

๓) ส่งเสริมผู้ประกอบการในทุกกระดับ รวมถึงเกษตรกรและวิสาหกิจชุมชนในการขยาย ช่องทางการตลาดผ่านการใช้สื่อแบบดั้งเดิมและบนอินเทอร์เน็ต โดยใช้ประโยชน์จากเทคโนโลยีดิจิทัลในการเข้าถึงและขยายช่องทางการตลาดทั้งในและต่างประเทศ สร้างความเชื่อมั่นระหว่างผู้ซื้อและผู้ขาย ตลอดจน พัฒนาศูนย์กระจายสินค้าที่มีมาตรฐานในทุกภูมิภาค และมีระบบเทคโนโลยีที่ทันสมัยในกระบวนการกระจาย สินค้าโดยประสานความร่วมมือกับภาคเอกชน

๔) สร้างความพร้อมของผู้ประกอบการในการออกไปลงทุนในต่างประเทศทั้งในด้าน องค์ความรู้เกี่ยวกับการบริหารความเสี่ยง ตลาด ภาษา วัฒนธรรม เครือข่ายพันธมิตรการค้าการลงทุน และกฎระเบียบด้านการค้าการลงทุนของประเทศเป้าหมาย รวมทั้งพัฒนาแผนกลยุทธ์การเข้าถึงตลาดใหญ่ ที่มีศักยภาพสำหรับสินค้าและบริการของไทย เช่น จีน และอินเดีย เป็นต้น และส่งเสริมการใช้ ประโยชน์ จากข้อตกลงและความร่วมมือระหว่างประเทศด้านการค้าและการลงทุนที่มีอยู่ ตลอดจน ส่งเสริมการค้า และการบริการชายแดนเพื่อสนับสนุนการเชื่อมโยงเศรษฐกิจภูมิภาคกับเศรษฐกิจโลก

(๒.๓) แผนย่อยของแผนแม่บทฯ การสร้างระบบนิเวศที่เอื้อต่อการดำเนินธุรกิจผู้ประกอบการ และวิสาหกิจขนาด กลางและขนาดย่อมยุคใหม่

มีเป้าหมายเพื่อให้อันดับนโยบายของภาครัฐที่มีต่อวิสาหกิจและผู้ประกอบการด้านการสนับสนุน และความสอดคล้องของนโยบายดีขึ้น ผ่านการพัฒนาปัจจัยแวดล้อมที่เอื้อต่อการสนับสนุนและเพิ่ม ประสิทธิภาพในการดำเนินธุรกิจ การสร้างคุณภาพมาตรฐาน การพัฒนาระบบฐานข้อมูลให้เป็นระบบ ที่รวบรวมข้อมูลและองค์ความรู้ที่เป็นปัจจุบัน บูรณาการ และต่อเนื่อง เพื่อส่งเสริมการเข้าถึงและการ ใช้ประโยชน์ จากฐานข้อมูลและสร้างโอกาสให้ภาคธุรกิจ รวมทั้งสนับสนุนการสร้างและพัฒนา แพลตฟอร์มที่ใช้ร่วมกัน ตลอดจนให้ความสำคัญกับการปรับปรุงการสนับสนุนจากภาครัฐเพื่อ พัฒนาการให้บริการและอ านวยความสะดวกทางการค้าและการดำเนินธุรกิจด้วยเทคโนโลยี

เป้าหมายและตัวชี้วัดของแผนแม่บทย่อย การสร้างระบบนิเวศที่เอื้อต่อการดำเนินธุรกิจ ผู้ประกอบการและวิสาหกิจขนาด กลางและขนาดย่อมยุคใหม่

เป้าหมาย	ตัวชี้วัด	ค่าเป้าหมาย		
		๒๕๖๖ - ๒๕๗๐	๒๕๗๑ - ๒๕๗๕	๒๕๗๖ - ๒๕๘๐
อันดับนโยบาย ของภาครัฐที่มี ต่อ วิสาหกิจและ	ประสิทธิภาพการ ดำเนินงาน ของธุรกิจ	(๑) ไม่เกิน ๑๗ (๒) ไม่เกิน ๒๐	(๑) ไม่เกิน ๑๔ (๒) ไม่เกิน ๑๗	(๑) ไม่เกิน ๑๒ (๒) ไม่เกิน ๑๕

เป้าหมาย	ตัวชี้วัด	ค่าเป้าหมาย		
		๒๕๖๖ – ๒๕๗๐	๒๕๗๑ – ๒๕๗๕	๒๕๗๖ – ๒๕๘๐
ผู้ประกอบการ ด้านการ สนับสนุน และความ สอดคล้อง ของนโยบายดีขึ้น	(๑) จำนวนวันที่ต้องใช้ ติดต่อกับหน่วยงาน ราชการเพื่อ จัดตั้งธุรกิจ (อันดับ ภายในปี ๒๕๗๐/๒๕๗๕/๒๕๘๐) (๒) กระบวนการ ในการจัดตั้ง ธุรกิจ (อันดับ ภายในปี ๒๕๗๐/๒๕๗๕/๒๕๘๐)			

แนวทางการพัฒนา

๑) ส่งเสริมให้ผู้ประกอบการวิสาหกิจขนาดกลางและขนาดย่อมเข้าสู่ระบบ สามารถเข้าถึง และใช้ประโยชน์จากฐานข้อมูลในการสร้างโอกาสให้ภาคธุรกิจ โดยพัฒนาระบบฐานข้อมูลเกี่ยวกับองค์ความรู้ สถิติผลการวิจัยและพัฒนา ทรัพย์สินทางปัญญา การตลาดและนวัตกรรม ให้สามารถดำเนินการประมวลผล ข้อมูลขนาดใหญ่ที่มีความซับซ้อน ซึ่งรวมถึงการประมวลผลบนกลุ่มเมฆ ให้เป็นระบบที่รวบรวมข้อมูลและ องค์ความรู้ที่เป็นปัจจุบัน บูรณาการ และต่อเนื่องให้ผู้ประกอบการวิสาหกิจขนาดกลางและขนาดย่อม ผู้ประกอบการชุมชน และเกษตรกรสามารถเข้าถึงข้อมูลข่าวสารที่จำเป็นต่อการวางแผนธุรกิจ ตลอดจนต่อยอด ความคิดสร้างสรรค์และนวัตกรรมในการพัฒนาสินค้าและบริการของวิสาหกิจประเภทต่าง ๆ

๒) สร้างความร่วมมือระหว่างภาครัฐ ภาคเอกชน ภาคการศึกษา และสถาบันวิชาการทั้งใน และระหว่างประเทศ ในการส่งเสริมและพัฒนาผู้ประกอบการร่วมกัน โดยพัฒนาระบบและศูนย์บ่มเพาะผู้ประกอบการยุคใหม่แบบครบวงจรและมีประสิทธิภาพ เพื่อส่งเสริมให้ผู้ประกอบการทำธุรกิจอย่างเกื้อหนุนกัน ระหว่างผู้ประกอบการที่มีขนาดและศักยภาพต่างกัน โดยมีระบบจูงใจให้เกิดการถ่ายทอดเทคโนโลยี และการพัฒนาร่วมกัน การเรียนรู้และให้คำปรึกษาทางด้านเทคโนโลยีและนวัตกรรมของภาคการผลิต และบริการทั้งในระดับส่วนกลางและชุมชน ตลอดจนส่งเสริมการจัดการ การผลิต และพัฒนาบุคลากร ทางเทคโนโลยีขั้นสูงให้มีประสิทธิภาพและมีความคล่องตัวในการปฏิบัติงาน

๓) สนับสนุนให้เกิดพื้นที่ทำงานร่วม ทั้งในเชิงกายภาพและจากการใช้ประโยชน์จากเทคโนโลยี ดิจิทัลและนวัตกรรมสำหรับผู้ประกอบการทุกระดับ เพื่อลดต้นทุนของธุรกิจ และเป็นแหล่งแลกเปลี่ยนข้อมูล องค์ความรู้ทักษะ และนวัตกรรมที่สะดวก รวดเร็ว และทันสมัย ทั้งยังเป็นการเชื่อมต่อกิจการระหว่างกัน โดยเฉพาะการเชื่อมโยงธุรกิจขนาดใหญ่กับธุรกิจขนาดกลาง ขนาดย่อม หรือธุรกิจตั้งต้นใหม่

๔) สร้างโอกาสให้ผู้ประกอบการสามารถเข้าถึงตลาดจัดซื้อจัดจ้างภาครัฐได้มากขึ้น โดยส่งเสริมให้ผู้ประกอบการนำสินค้าและบริการมาขึ้นบัญชีนวัตกรรมไทย มีการพัฒนานวัตกรรมตาม ความ

ต้องการของภาครัฐ และบริการตรวจสอบคุณสมบัติและประกาศขึ้นทะเบียนบัญชีนวัตกรรมไทย โดยมีแนวทางการจัดซื้อจัดจ้างสินค้าที่ขึ้นบัญชีนวัตกรรมอย่างชัดเจน

๕) ยกกระดับบริการและโครงสร้างพื้นฐานทางคุณภาพ ดำเนินการเชิงรุกเพื่อแก้จุดอ่อน และเสริมสร้างจุดแข็งของระบบนวัตกรรมไทย โดยยกระดับบริการโครงสร้างพื้นฐานทางคุณภาพของประเทศ ได้แก่ การกำหนดมาตรฐาน การตรวจสอบและรับรอง และมาตรฐาน เพื่อสนับสนุนการยกระดับสินค้าและบริการที่มีความจำเป็นให้มีคุณภาพเป็นที่ยอมรับระดับระหว่างประเทศ เพิ่มบทบาทการเป็นผู้ร่วมกำหนด มาตรฐานในเวทีสากล สร้างกลไกผู้บริโภคให้เข้มแข็ง สนับสนุนให้ผู้ประกอบการสามารถขึ้นทะเบียนมาตรฐาน ให้มากขึ้น สามารถส่งมอบสินค้าและบริการที่มีคุณภาพและความปลอดภัยตามมาตรฐาน หรือความต้องการ เฉพาะของผู้ซื้อที่กำหนด อันจะทำให้สินค้าและบริการนั้นสามารถแข่งขันได้ในตลาดโลก โดยเฉพาะตลาด คุณภาพสูง หรือตลาดเฉพาะกลุ่ม

๖) พัฒนาระบบเตือนภัยทางด้านเศรษฐกิจ การเงิน และการค้า ให้ทันต่อความก้าวหน้าทางเทคโนโลยีนวัตกรรม การเคลื่อนย้ายทุนและแรงงาน และรูปแบบการค้า รวมทั้งมาตรการกีดกันทางการค้า รูปแบบใหม่ ๆ เพื่อให้ภาครัฐและเอกชนมีเครื่องมือที่พร้อมในการบริหารจัดการความเสี่ยงและ mitigate เชิงสถาบันในการดูแลเสถียรภาพระบบการเงินในภาพรวมได้อย่างครอบคลุม และสร้างความตระหนักรู้ของภาครัฐและเอกชนถึงผลกระทบและความท้าทายจากความเสี่ยงทั้งจากปัจจัยด้านวัฏจักรและการเปลี่ยนแปลง เชิงโครงสร้าง เพื่อให้สามารถปรับตัวได้ทันสถานการณ์

๗) เพิ่มประสิทธิภาพกลไกการส่งเสริมวิสาหกิจขนาดกลางและขนาดย่อมของภาครัฐ โดยเปิดโอกาสให้ภาคเอกชนเข้ามามีส่วนร่วม พร้อมทั้งอำนวยความสะดวกในการประกอบธุรกิจ และกำกับดูแลให้เกิดการแข่งขันทางการค้าที่เสรีและเป็นธรรม

(๓) ประเด็น การพัฒนาศักยภาพคนตลอดช่วงชีวิต

มีเป้าหมายเพื่อให้คนไทยทุกช่วงวัยตั้งแต่แรกเกิดจนถึงวัยผู้สูงอายุ ได้รับการพัฒนาคุณภาพชีวิตอย่างสมดุล ทั้งด้านร่างกาย สติปัญญา มีความรู้และทักษะในศตวรรษที่ ๒๑ สามารถปรับตัวตามสภาพแวดล้อมและสถานการณ์ที่เปลี่ยนแปลงไป รวมทั้งมีความมั่นคงในชีวิต ได้รับการ ค้ำ ครอบทางสังคม และสามารถสร้างประโยชน์ให้แก่ส่วนรวม น าไปสู่สังคมไทยที่มีความ “เกิดดี อยู่ดี และแก่ดี” ให้ประเทศไทยเติบโตได้อย่างยั่งยืน โดยมุ่งเน้นการเสริมสร้างสภาพแวดล้อมตั้งแต่ระดับครอบครัว ชุมชน และประเทศ ให้เอื้อต่อการพัฒนาศักยภาพคนไทยตลอดช่วงชีวิต เพื่อให้เป็นทรัพยากรมนุษย์ที่สามารถพัฒนาตน เป็นกำลังสำคัญในการขับเคลื่อนการพัฒนาสังคม การพัฒนาคนเชิงคุณภาพในทุกช่วงวัย ตั้งแต่ช่วงการตั้งครรภ์ ปฐมวัย วัยรุ่น วัยเรียน วัยแรงงาน และวัยผู้สูงอายุ เพื่อสร้างทรัพยากรมนุษย์ที่มีศักยภาพ มีทักษะความรู้ เป็นคนดี มีวินัย เรียนรู้ได้ด้วยตนเองในทุกช่วงวัย มีความรอบรู้ทางการเงิน มีความสามารถในการวางแผนชีวิต มีการวางแผนทางการเงินที่เหมาะสมในแต่ละช่วงวัย และความสามารถในการดำรงชีวิตอย่างมีคุณค่า และเป็นกำลังสำคัญในการพัฒนาประเทศ

เป้าหมายและตัวชี้วัดของเป้าหมายระดับประเด็น (๑๑) การพัฒนาศักยภาพคนตลอดช่วงชีวิต

เป้าหมาย	ตัวชี้วัด	ค่าเป้าหมาย		
		๒๕๖๖ – ๒๕๗๐	๒๕๗๑ – ๒๕๗๕	๒๕๗๖ – ๒๕๘๐
คนไทยทุกช่วงวัยมีคุณภาพเพิ่มขึ้นได้รับการพัฒนาอย่างสมดุล ทั้งด้านร่างกาย สติปัญญาและคุณธรรม จริยธรรม เป็นผู้ที่มีความรู้ และทักษะในศตวรรษที่ ๒๑ รักการเรียนรู้อย่างต่อเนื่องตลอดชีวิต	ดัชนีการพัฒนามนุษย์ ค่าคะแนน	ไม่น้อยกว่า ๐.๘๒	ไม่น้อยกว่า ๐.๘๕	ไม่น้อยกว่า ๐.๘๕

(๓.๑) แผนย่อยของแผนแม่บทฯ การสร้างสภาพแวดล้อมที่เอื้อต่อการพัฒนาและเสริมสร้างศักยภาพมนุษย์

มีเป้าหมายให้ครอบครัวไทยมีความเข้มแข็ง และมีจิตสำนึกความเป็นไทย ดำรงชีวิตแบบพอเพียงมากขึ้น ผ่านการพัฒนาทรัพยากรมนุษย์ของประเทศ จำเป็นต้องมุ่งเน้นการพัฒนาและยกระดับคนในทุกมิติและ ในทุกช่วงวัยให้เป็นทรัพยากรมนุษย์ที่ดี เก่ง และมีคุณภาพพร้อมขับเคลื่อนการพัฒนาประเทศไปข้างหน้า ได้อย่างเต็มศักยภาพ ซึ่งจำเป็นต้องมีการเสริมสร้างสภาพแวดล้อมที่เอื้อต่อการพัฒนาและเสริมสร้างศักยภาพ ทรัพยากรมนุษย์อย่างเป็นระบบตั้งแต่ระดับครอบครัว ชุมชน สังคม และการมีระบบและกลไกรองรับ การพัฒนาทรัพยากรมนุษย์ที่มีประสิทธิภาพ

เป้าหมายและตัวชี้วัดของแผนแม่บทย่อย การสร้างสภาพแวดล้อมที่เอื้อต่อการพัฒนาและเสริมสร้างศักยภาพมนุษย์

เป้าหมาย	ตัวชี้วัด	ค่าเป้าหมาย		
		๒๕๖๖ – ๒๕๗๐	๒๕๗๑ – ๒๕๗๕	๒๕๗๖ – ๒๕๘๐
ครอบครัวไทยมีความเข้มแข็ง และมีจิตสำนึกความเป็นไทย ดำรงชีวิตแบบพอเพียงมากขึ้น	มาตรฐานครอบครัวเข้มแข็ง	ไม่น้อยกว่า ๙๒	ไม่น้อยกว่า ๙๔	ไม่น้อยกว่า ๙๖

แนวทางการพัฒนา

๑) สร้างความอยู่ดีมีสุขของครอบครัวไทย สร้างครอบครัวที่เหมาะสมกับโลกในศตวรรษที่ ๒๑ โดยส่งเสริมความรู้ในการวางแผนชีวิตที่เหมาะสมกับค่านิยมของคนรุ่นใหม่ และการจัดกิจกรรมที่เหมาะสม บนฐานความรู้ทางวิชาการตั้งแต่ช่วงตั้งครรภ์และถึงช่วงอายุต่าง ๆ พัฒนาทักษะชีวิตและการเรียนรู้ การทำงานและการดำรงชีวิตอย่างมีคุณภาพของประชากรแต่ละช่วงวัย รวมถึงการให้ทุกภาค

ส่วนในสังคม เข้ามามีส่วนร่วม พร้อมทั้งการพัฒนาสภาพแวดล้อมที่เอื้อต่อการสร้างครอบครัวอบอุ่น
เข้มแข็ง โดยเน้น การส่งเสริมการเกื้อกูลกันของคนทุกวัยในครอบครัวในการดูแลสมาชิกในครอบครัว
การส่งเสริมนโยบายการสร้างความสุขระหว่างชีวิตและการทำงาน การส่งเสริมสนับสนุนภาคเอกชน
สถานประกอบการ จัดบริการที่ส่งเสริมและพัฒนาทรัพยากรมนุษย์และสนับสนุนครอบครัวในการเลี้ยง
ดูบุตรและการดูแลผู้สูงอายุ การสนับสนุนควบคู่กับการปฏิรูปสื่อให้มีบทบาทในเชิงสร้างสรรค์ในการให้
ความรู้ต่อการพัฒนาและเสริมสร้าง ความเข้มแข็งครอบครัว โดยจะต้องมีกลไกการจัดการที่อยู่อาศัย
สำหรับครอบครัวที่เอื้อต่อการดำรงชีวิต ครอบครัว ส่งเสริมพัฒนาการเด็ก และมีความปลอดภัย มี
กลไกสนับสนุนในการดูแลเด็กและครอบครัว ในชุมชนที่มีคุณภาพมาตรฐาน รวมทั้งมีกลไกสนับสนุนใน
การทำงานที่เอื้อต่อครอบครัวที่ทุกภาคส่วน การพัฒนาสนับสนุนการจัดสวัสดิการและการส่งเสริม
คุณภาพชีวิตที่ดีในการทำงานที่สมดุลระหว่างชีวิต การทำงานและชีวิตครอบครัว

๒) ส่งเสริมบทบาทการมีส่วนร่วมของภาครัฐ ภาคเอกชน องค์กรปกครองส่วนท้องถิ่น
ครอบครัว และชุมชนในการพัฒนาทรัพยากรมนุษย์ ปลูกฝังและพัฒนาทักษะนอกห้องเรียน สร้าง
กระบวนการ เรียนรู้และพัฒนาทักษะของประชากรให้สอดคล้องกับความเปลี่ยนแปลงของโลกใน
อนาคต สร้างความตระหนักถึงความสำคัญของการพัฒนาตนเองและการมีส่วนร่วมในการแก้ปัญหา
และพัฒนาสังคม รวมทั้ง สนับสนุนด้านวิชาการและสร้างนวัตกรรมที่ สนับสนุนการพัฒนาและ
เสริมสร้างศักยภาพคน เพื่อให้องค์กร เครือข่ายชุมชนมีความเข้มแข็ง และมีกลไกการพัฒนาระดับพื้นที่
ที่ประชาชน ชุมชน องค์กรภาครัฐ ภาคเอกชนมีส่วนร่วมในการพัฒนา เผ้าระวัง และติดตามการด าเนิน
งานส่งผลให้การพัฒนาทรัพยากรมนุษย์ มีประสิทธิภาพและประสิทธิผลได้อย่างเป็นรูปธรรม การ
ปลูกฝังและพัฒนาทักษะนอกห้องเรียน โดยเน้นให้ พ่อแม่มีวัฒนธรรมที่ปลูกฝังให้ลูกเพิ่มพูนทักษะการ
เรียนรู้ชีวิต ดนตรี กีฬา ศิลปะ รวมทั้งส่งเสริมให้ทุกภาคส่วน เปิดพื้นที่แห่งการเรียนรู้ และจัด
กระบวนการเรียนรู้ที่หลากหลายและเหมาะสม เอื้อแก่ครอบครัวทุกลักษณะ

๓) ส่งเสริมกลไกการพัฒนาทรัพยากรมนุษย์ที่มีความเชื่อมโยงและบูรณาการข้อมูลด้านการ
พัฒนาทรัพยากรมนุษย์ระหว่างภาคีการพัฒนาต่าง ๆ โดยการเชื่อมโยงข้อมูลที่เกี่ยวข้องกับการศึกษา การ
พัฒนาตนเอง สุขภาพ และการพัฒนาอาชีพในตลอดช่วงชีวิต เพื่อเสริมและสร้างศักยภาพของการ
ดำเนินงานการพัฒนาทรัพยากรมนุษย์ตามพันธกิจของแต่ละหน่วยงานให้มีความเข้มแข็งและตอบโจทย์
ประเทศ เป็นฐานข้อมูลการพัฒนาทรัพยากรมนุษย์ของประเทศไทยที่มีประสิทธิภาพและประสิทธิผล
สามารถ ประเมินจุดอ่อน จุดแข็ง และศักยภาพบุคคลของประเทศ นำไปสู่การตัดสินใจระดับนโยบาย
และปฏิบัติ เพื่อพัฒนาคนไทยอย่างมีทิศทางและสอดคล้องกับการพัฒนาประเทศไทยในอนาคต รวมถึง
ข้อมูลที่สนับสนุน การผลิตกำลังแรงงานที่มีทักษะตรงต่อความต้องการของตลาดงานในอนาคต และใช้
ประกอบการตัดสินใจในการศึกษาต่อมีขนาดกลางลงมาเพื่อรวบรวมผู้ สูงอายุที่มีความรู้
ประสบการณ์ และทักษะเพื่อถ่ายทอดความรู้ ประสบการณ์ และทักษะให้เกิดประโยชน์ต่อประเทศชาติ

(๓.๓) แผนย่อยของแผนแม่บทฯ การพัฒนาช่วงวัยเรียน/วัยรุ่น

มีเป้าหมายเพื่อให้วัยเรียน/วัยรุ่น มีความรู้และทักษะในศตวรรษที่ ๒๑ ครบถ้วน รู้จักคิด วิเคราะห์ รักการเรียนรู้ มีสำนึกพลเมือง มีความกล้าหาญทางจริยธรรม มีความสามารถในการแก้ปัญหา ปรับตัว สื่อสาร และทำงานร่วมกับผู้อื่นได้อย่างมีประสิทธิภาพตลอดชีวิตดีขึ้น ผ่านช่วงวัยเรียน/วัยรุ่น ปลูกฝัง ความเป็นคนดี มีวินัย พัฒนาทักษะความสามารถที่สอดคล้องกับทักษะในศตวรรษที่ ๒๑ โดยเฉพาะทักษะ ด้านการคิดวิเคราะห์ สังเคราะห์ ความสามารถในการแก้ปัญหาที่ซับซ้อน มีภูมิคุ้มกันต่อปัญหาหรือ อาชญากรรมต่าง ๆ มีความคิดสร้างสรรค์ มีความสามารถในการทำงานร่วมกับผู้อื่น มีความยืดหยุ่น ทางความคิด รวมถึงทักษะด้านภาษา ศิลปะ และความสามารถในการใช้เทคโนโลยี และได้รับการ พัฒนาเต็มตามศักยภาพสอดคล้องกับ ความสามารถ ความถนัดและความสนใจ รวมถึงการวางพื้นฐาน การเรียนรู้เพื่อการวางแผนชีวิตและวางแผน ทางการเงินที่เหมาะสมในแต่ละช่วงวัยและนำไปปฏิบัติได้ ตลอดจนการพัฒนาทักษะการเรียนรู้ที่เชื่อมต่อกับ โลกการทำงาน รวมถึงทักษะอาชีพที่สอดคล้องกับ ความต้องการของประเทศ มีทักษะชีวิต สามารถอยู่รวมและ ทำงานกับผู้อื่นได้ภายใต้สังคมที่เป็นพหุ วัฒนธรรม ซึ่งหากมีการออกแบบกระบวนการเรียนรู้ และมีหลักสูตร การศึกษาที่เอื้อต่อทักษะชีวิต มี การเสริมสร้างประสบการณ์ชีวิต ทักษะชีวิต และทักษะอาชีพในหลักสูตร และสร้างการมีงานทำของวัย เรียน/วัยรุ่น จะช่วยให้การพัฒนาเด็กและเยาวชนบังเกิดผลสัมฤทธิ์ได้

เป้าหมายและตัวชี้วัดของแผนแม่บทย่อย การพัฒนาช่วงวัยเรียน/วัยรุ่น

เป้าหมาย	ตัวชี้วัด	ค่าเป้าหมาย		
		๒๕๖๖ – ๒๕๗๐	๒๕๗๑ – ๒๕๗๕	๒๕๗๖ – ๒๕๘๐
วัยเรียน/วัยรุ่น มีความรู้และ ทักษะในศตวรรษที่ ๒๑ ครบถ้วน รู้จัก คิด วิเคราะห์ รักการเรียนรู้ มีสำนึกพลเมือง มีความกล้าหาญทาง จริยธรรม มี	ความสามารถในการ แก้ปัญหา ปรับตัว สื่อสาร และทำงานร่วมกับผู้อื่นได้ อย่างมีประสิทธิภาพตลอดชีวิต ดีขึ้น	ไม่น้อยกว่า ๗๐	ไม่น้อยกว่า ๘๐	ไม่น้อยกว่า ๘๕

แนวทางการพัฒนา

- ๑) จัดให้มีการพัฒนาทักษะที่สอดคล้องกับทักษะในศตวรรษที่ ๒๑ โดยเฉพาะทักษะด้านการคิด วิเคราะห์ สังเคราะห์ ความสามารถในการแก้ปัญหาที่ซับซ้อน ความคิดสร้างสรรค์ การทำงานร่วมกับ ผู้อื่น
- ๒) จัดให้มีการพัฒนาทักษะด้านภาษา ศิลปะ และความสามารถในการใช้เทคโนโลยี ที่สอดคล้อง กับความสามารถ ความถนัดและความสนใจ โดยเน้นเด็กและเยาวชนเป็นศูนย์กลางของการเรียนรู้ เน้น ให้เกิดองค์ความรู้ได้ด้วยตัวเองตามความสนใจและความถนัดของผู้เรียน โดยผ่านการออกแบบการ

เรียนรู้ที่มีครูคอยเป็นผู้สนับสนุนและอำนวยความสะดวกให้แก่ผู้เรียน เพื่อให้การเรียนรู้สามารถตอบสนอง ความต้องการได้กับเด็กทุกกลุ่ม

๓) จัดให้มีการพัฒนาทักษะในการวางแผนชีวิตและวางแผนการเงิน ตลอดจนทักษะ ที่เชื่อมต่อกับโลกการทำงาน

๔) จัดให้มีพัฒนาทักษะอาชีพที่สอดคล้องกับความต้องการของประเทศ การบ่มเพาะการเป็น นักคิด นักนวัตกรรม และการเป็นผู้ประกอบการใหม่ รวมทั้งทักษะชีวิตที่สามารถอยู่ร่วมและทำงานภายใต้สังคม ที่เป็นพหุวัฒนธรรม

๕) จัดให้มีกลไกส่งเสริมและสนับสนุนบริการสุขภาพและอนามัยที่เชื่อมต่อกันระหว่าง สาธารณสุขกับโรงเรียนหรือสถานศึกษา เพื่อเสริมสร้างศักยภาพด้านความฉลาดทางเชาวน์ปัญญา และความฉลาดทางอารมณ์ ตลอดจนภูมิคุ้มกันด้านต่าง ๆ ในการดำเนินชีวิตของกลุ่มวัยเรียน/วัยรุ่น

(๔) ประเด็น การวิจัยและพัฒนานวัตกรรม

มีเป้าหมายเพื่อให้ประเทศไทยมีความสามารถในการแข่งขันด้านโครงสร้างพื้นฐาน ทางเทคโนโลยี และด้านโครงสร้างพื้นฐานทางวิทยาศาสตร์ของประเทศเพิ่มสูงขึ้น และมีมูลค่าการลงทุน วิจัย และพัฒนา นวัตกรรมต่อผลิตภัณฑ์มวลรวมในประเทศเพิ่มขึ้น ผ่านการวิจัยและพัฒนาที่มุ่งเน้นตอบสนอง ความต้องการของประชาชนและพัฒนาการให้บริการอย่างสะดวกรวดเร็ว โปร่งใส เพื่อให้บรรลุวิสัยทัศน์ “ประเทศไทยมีความมั่นคง มั่งคั่ง ยั่งยืน เป็นประเทศพัฒนาแล้ว ด้วยการพัฒนาตาม หลักปรัชญาของ เศรษฐกิจพอเพียง” โดยการสร้างและสะสมองค์ความรู้ในด้านเป้าหมายต่าง ๆ ให้มีความทันสมัยตลอดเวลา และพัฒนาประเทศจากประเทศที่ใช้แรงงานเข้มข้นไปเป็นประเทศที่มีระบบ เศรษฐกิจและสังคมบนฐานความรู้ ด้านการวิจัยและนวัตกรรม

เป้าหมายและตัวชี้วัดของเป้าหมายระดับประเด็น (๒๓) การวิจัยและพัฒนานวัตกรรม

เป้าหมาย	ตัวชี้วัด	ค่าเป้าหมาย		
		๒๕๖๖ – ๒๕๗๐	๒๕๗๑ – ๒๕๗๕	๒๕๗๖ – ๒๕๘๐
ความสามารถในการแข่งขัน ด้านโครงสร้างพื้นฐานทางเทคโนโลยี และด้านโครงสร้างพื้นฐานทางวิทยาศาสตร์ของประเทศเพิ่มสูงขึ้น	ความสามารถในการ แข่งขัน ด้านโครงสร้าง พื้นฐานทางเทคโนโลยี และด้านโครงสร้าง พื้นฐานทางวิทยาศาสตร์ (อันดับ ภายในปี ๒๕๗๐/๒๕๗๕/๒๕๘๐)	ไม่เกิน ๓๐	ไม่เกิน ๒๗	ไม่เกิน ๒๕
มูลค่าการลงทุนวิจัยและ พัฒนานวัตกรรมต่อ ผลิตภัณฑ์มวลรวมในประเทศ เพิ่มขึ้น	สัดส่วนมูลค่าการลงทุน วิจัย พัฒนา และ นวัตกรรมต่อ ผลิตภัณฑ์ มวลรวมใน	ไม่น้อยกว่า ๑.๗	ไม่น้อยกว่า ๑.๙	ไม่น้อยกว่า ๒.๐

เป้าหมาย	ตัวชี้วัด	ค่าเป้าหมาย		
		๒๕๖๖ – ๒๕๗๐	๒๕๗๑ – ๒๕๗๕	๒๕๗๖ – ๒๕๘๐
	ประเทศ (ร้อยละ ภายในปี ๒๕๗๐/๒๕๗๕/๒๕๘๐)			

(๔.๑) แผนย่อย การวิจัยและพัฒนานวัตกรรม ด้านเศรษฐกิจ

มีเป้าหมายเพื่อให้ภาคอุตสาหกรรมการผลิตและบริการสร้างมูลค่าเพิ่มสูงขึ้นจากการวิจัยและนวัตกรรมส่งผลให้เกิดการขยายตัวเพิ่มขึ้นจากปัจจุบัน และวิสาหกิจในกลุ่มเป้าหมายด้านเศรษฐกิจที่มีนวัตกรรมเพิ่มขึ้น ผ่านการมุ่งเน้นการวิจัยและพัฒนานวัตกรรมที่สามารถใช้ประโยชน์เชิงพาณิชย์ได้จริง และ ตอบโจทย์ความต้องการของประเทศและตลาดโลก การยกระดับผลิตภาพ ในอุตสาหกรรมและบริการ แห่งอนาคตโดยส่งเสริมให้ภาคเอกชนมีบทบาทนำ รวมทั้งการสร้างเครือข่ายร่วมกับภาคการศึกษาทั้งในระดับ พื้นที่ ระดับประเทศและนานาชาติ พัฒนาทักษะกำลังคนและบุคลากรทางการวิจัยรองรับการพัฒนา อุตสาหกรรมและบริการเป้าหมาย ตลอดจนการพัฒนามาตรฐาน คุณภาพ และการบริการวิเคราะห์ทดสอบ ที่เป็นที่ยอมรับตามข้อตกลงระหว่างประเทศเพื่อให้สามารถรองรับความจำเป็นของอุตสาหกรรมและบริการ ของไทยในการส่งมอบสินค้าและบริการที่มีคุณภาพและความปลอดภัยตามมาตรฐานระหว่างประเทศ

เป้าหมายและตัวชี้วัดของแผนแม่บทย่อย การวิจัยและพัฒนานวัตกรรม ด้านเศรษฐกิจ

เป้าหมาย	ตัวชี้วัด	ค่าเป้าหมาย		
		๒๕๖๖ – ๒๕๗๐	๒๕๗๑ – ๒๕๗๕	๒๕๗๖ – ๒๕๘๐
ภาคอุตสาหกรรม การผลิตและบริการ สร้างมูลค่าเพิ่มสูงขึ้น จากการวิจัยและนวัตกรรมส่งผลให้ เกิดการขยายตัว เพิ่มขึ้นจากปัจจุบัน	การเพิ่มขึ้นของ ค่าใช้จ่ายด้าน การวิจัย และพัฒนาของ ภาคเอกชน (ร้อยละ ภายในปี ๒๕๗๐/๒๕๗๕/๒๕๘๐)	ไม่น้อยกว่า ๓๐	ไม่น้อยกว่า ๕๐	ไม่น้อยกว่า ๖๐
วิสาหกิจใน กลุ่มเป้าหมาย ด้าน เศรษฐกิจที่มี นวัตกรรมเพิ่มขึ้น	ความสามารถด้าน นวัตกรรม (อันดับ ภายในปี ๒๕๗๐/๒๕๗๕/๒๕๘๐)	ไม่เกิน ๔๐	ไม่เกิน ๓๕	ไม่เกิน ๓๓

แนวทางการพัฒนา

๑) พัฒนาเกษตรสร้างมูลค่า โดยการส่งเสริมการวิจัย พัฒนา และประยุกต์ใช้นวัตกรรม ในภาค การเกษตรเป้าหมายของประเทศ ได้แก่ เกษตรอัตลักษณ์ เกษตรปลอดภัย เกษตรชีวภาพ เกษตรแปรรูป และเกษตรอัจฉริยะ เพื่อเพิ่มประสิทธิภาพการผลิตทั้งในเชิงปริมาณ คุณภาพ และความหลากหลายของผลผลิต รวมทั้งพัฒนากลไกการจัดสรรผลประโยชน์อย่างเป็นธรรม เพื่อยกระดับรายได้ ลดรายจ่าย

และลดปัจจัยเสี่ยง ในการทำการเกษตรให้กับเกษตรกร ตลอดจนรักษาความหลากหลายทางชีวภาพ และภูมิปัญญาท้องถิ่น โดยมี ประเด็นการวิจัยที่สำคัญ อาทิ การพัฒนาสายพันธุ์พืชและสัตว์ การลดต้นทุนแรงงานและปัจจัยการผลิต การพยากรณ์อากาศและวิเคราะห์ปัจจัยเสี่ยงเพื่อการเกษตร การศึกษาและแปรรูปผลิตภัณฑ์ทางการเกษตร

๒) พัฒนาอุตสาหกรรมแห่งอนาคต โดยการส่งเสริมการวิจัย พัฒนา และประยุกต์ใช้นวัตกรรม ในภาคอุตสาหกรรมเป้าหมายของประเทศ ได้แก่ อุตสาหกรรมชีวภาพ อุตสาหกรรมความมั่นคง อุตสาหกรรมต่อเนื่องจากการพัฒนาระบบคมนาคม อุตสาหกรรมดิจิทัล ข้อมูล และปัญญาประดิษฐ์ และอุตสาหกรรมอาหาร ยา และเครื่องสำอาง รวมทั้งการใช้พลังงานทางเลือกเพื่อส่งเสริมการพัฒนาอย่างยั่งยืน โดยมีประเด็นการวิจัยที่สำคัญ อาทิ ชีววัตถุและวัสดุชีวภาพ สมุนไพร วิทยาการหุ่นยนต์และระบบอัตโนมัติ ความปลอดภัยไซเบอร์โครงข่าย พลังงานอัจฉริยะ การกักเก็บพลังงานและคาร์บอน การบินและอวกาศ การขนส่งระบบราง การเชื่อมต่อของสรรพสิ่ง และข้อมูลขนาดใหญ่

๓) พัฒนาบริการแห่งอนาคต โดยการส่งเสริมการวิจัย พัฒนา และประยุกต์ใช้นวัตกรรม ในภาคบริการเป้าหมายของประเทศ ได้แก่ การบริการทางการแพทย์ครบวงจร การท่องเที่ยวที่เน้นคุณภาพ และความยั่งยืน และการบริการขนส่งและโลจิสติกส์โดยมีประเด็นการวิจัยที่สำคัญ อาทิ ระบบแพทย์ปฐมภูมิ การดูแลผู้สูงอายุ การบริการทางการแพทย์แบบแม่นยำ การท่องเที่ยวเชิงสุขภาพ การท่องเที่ยวเชิงสร้างสรรค์ และวัฒนธรรม และการกระจายสินค้า ระบบโลจิสติกส์อัจฉริยะ

(๔.๒) แผนย่อยของแผนแม่บท การวิจัยและพัฒนานวัตกรรม ด้านสังคม

มีเป้าหมายเพื่อให้คุณภาพชีวิต ศักยภาพทรัพยากรมนุษย์ และความเสมอภาคทางสังคมได้รับการยกระดับ เพิ่มขึ้น จากผลการวิจัยและพัฒนานวัตกรรมเชิงสังคม ผ่านการเน้นประเด็นสำคัญทางสังคมของประเทศที่ต้อง ใช้การวิจัยและนวัตกรรม เป็นเครื่องมือในการขับเคลื่อนสังคมไทย ได้แก่ การยกระดับคุณภาพชีวิตของประชาชน ทุกกลุ่ม ทุกช่วงวัย ทั้งด้านสุขภาพ การศึกษา และการเข้าถึงบริการและสวัสดิการของรัฐ การเตรียมความพร้อม ของประชาชนไทยให้สามารถอยู่ร่วมกันในสังคมได้อย่างมีคุณภาพ รองรับกระแสโลกาภิวัตน์ของวัฒนธรรมโลก การเข้าสู่สังคมสูงวัย การพัฒนาแรงงานทักษะสูงและเฉพาะทาง การแก้ปัญหาค่าครองชีพในสังคม และ การส่งเสริมวิสาหกิจเพื่อสังคม ตลอดจนเพิ่มประสิทธิภาพการทำงานของภาครัฐให้เข้ากับการดำเนินกิจกรรม ทางเศรษฐกิจและสังคมในยุคดิจิทัล

เป้าหมายและตัวชี้วัดของแผนย่อย การวิจัยและพัฒนานวัตกรรม ด้านสังคม

เป้าหมาย	ตัวชี้วัด	ค่าเป้าหมาย		
		๒๕๖๖ – ๒๕๗๐	๒๕๗๑ – ๒๕๗๕	๒๕๗๖ – ๒๕๘๐
คุณภาพชีวิต ศักยภาพ ทรัพยากรมนุษย์ และ ความเสมอภาคทาง สังคมได้รับการ	งบประมาณ สนับสนุนงานวิจัย เชิงสังคม (ล้านบาท ต่อปี)	ไม่น้อยกว่า ๔,๕๐๐	ไม่น้อยกว่า ๕,๓๐๐	ไม่น้อยกว่า ๖,๐๐๐

เป้าหมาย	ตัวชี้วัด	ค่าเป้าหมาย		
		๒๕๖๖ – ๒๕๗๐	๒๕๗๑ – ๒๕๗๕	๒๕๗๖ – ๒๕๘๐
ยกระดับเพิ่มขึ้น จาก ผลการวิจัยและพัฒนา นวัตกรรมเชิงสังคม				

แนวทางการพัฒนา

๑) พัฒนาและเสริมสร้างศักยภาพทรัพยากรมนุษย์ โดยการส่งเสริมการวิจัย พัฒนา และประยุกต์ใช้นวัตกรรมในการพัฒนาศักยภาพทรัพยากรมนุษย์ของประเทศทุกกลุ่ม ตลอดทุกช่วงวัย (ปฐมวัย วัยเด็ก วัยเรียน วัยแรงงาน วัยสูงอายุ) การตระหนักถึงพหุปัญญาของมนุษย์ที่หลากหลาย เพื่อให้ประชาชนไทยมีทักษะ ความรู้ และเป็นกำลังในการพัฒนาประเทศ รวมทั้งการบูรณาการข้ามศาสตร์วิชาเพื่อสร้างนวัตกรรมทางสังคมอย่างตรงจุด ยกระดับคุณภาพชีวิต โดยมีประเด็นการวิจัยที่สำคัญ อาทิ การส่งเสริมโภชนาการและสุขภาวะที่ดี และทั่วถึง การพัฒนาคนให้มีวินัย ความรับผิดชอบ จิตสาธารณะ และการเคารพสิทธิและความเท่าเทียมในสังคม การพัฒนาทักษะและสมรรถนะที่จำเป็นในศตวรรษที่ ๒๑ การยกระดับคุณภาพของบุคลากรทางการศึกษา ครู หลักสูตรและกระบวนการสอน การส่งเสริมศักยภาพผู้สูงอายุ ระบบบริการสาธารณสุข และวิทยาศาสตร์ทางการกีฬา

๒) สร้างความเสมอภาคทางสังคม โดยการส่งเสริมการวิจัย พัฒนา และประยุกต์ใช้นวัตกรรมในการแก้ปัญหาความเหลื่อมล้ำในสังคม เพื่อลดความแตกต่างทางด้านรายได้ รายจ่าย การเข้าถึงบริการขั้น พื้นฐาน และเพิ่มความเสมอภาคในกระบวนการยุติธรรม โดยมีประเด็นการวิจัยที่สำคัญ อาทิ การจัดการที่ดิน ทำกิน ระบบหลักประกันสุขภาพของรัฐ การเสริมสร้างความเข้มแข็งของชุมชนและกระจายอำนาจ การเข้าถึง บริการสาธารณะและกระบวนการยุติธรรม

๓) ปรับสมดุลและพัฒนาระบบการบริหารจัดการภาครัฐ โดยการส่งเสริมการวิจัย พัฒนา และประยุกต์ใช้นวัตกรรมในการพัฒนาการบริหารจัดการภาครัฐ เพื่อให้มีความทันสมัย ตอบสนองความต้องการและ ให้บริการประชาชนได้อย่างสะดวกรวดเร็ว และโปร่งใส โดยมีประเด็นการวิจัยที่สำคัญ อาทิ รัฐบาลดิจิทัล ระบบ ข้อมูลขนาดใหญ่ภาครัฐ กลไกการพัฒนาในเชิงพื้นที่ การพัฒนานวัตกรรมเมือง เพื่อยกระดับคุณภาพชีวิตประชาชน ทุกกลุ่ม การใช้ข้อมูลและผลการวิจัยเป็นพื้นฐานสำคัญในการกำหนดนโยบายและพัฒนาระบบการให้บริการสาธารณะ

(๔.๓) แผนย่อยของแผนแม่บท การวิจัยและพัฒนานวัตกรรม ด้านสิ่งแวดล้อม

มีเป้าหมายเพื่อให้การประยุกต์ใช้ความรู้เทคโนโลยีและนวัตกรรมในการเพิ่มมูลค่าของเศรษฐกิจสีเขียว อย่างยั่งยืนเพิ่มขึ้น ผ่านการเน้นประเด็นสำคัญทางทรัพยากรธรรมชาติ และสิ่งแวดล้อมของประเทศที่ต้องใช้ การวิจัยและพัฒนานวัตกรรม เป็นเครื่องมือในการสร้างและพัฒนาองค์ความรู้ เทคโนโลยีที่สร้างเศรษฐกิจฐานชีวภาพ อุบัติใหม่ทั้งระบบอย่างครบวงจร ส่งเสริมงานวิจัยเพื่อการ

อนุรักษ์และฟื้นฟูความอุดมสมบูรณ์และความหลากหลาย ทางชีวภาพของทรัพยากรทางบก ทางน้ำ และทางทะเล ให้มีความสมดุลตามระบบนิเวศ รวมทั้งการจัดการมลพิษ ที่มีผลกระทบต่อสิ่งแวดล้อม การจัดการก๊าซเรือนกระจก และการส่งเสริมพลังงานหมุนเวียน

เป้าหมายและตัวชี้วัดของแผนแม่บทย่อย การวิจัยและพัฒนานวัตกรรม ด้านสิ่งแวดล้อม

เป้าหมาย	ตัวชี้วัด	ค่าเป้าหมาย		
		๒๕๖๖ – ๒๕๗๐	๒๕๗๑ – ๒๕๗๕	๒๕๗๖ – ๒๕๘๐
การประยุกต์ใช้ ความรู้ เทคโนโลยี และนวัตกรรมในการ เพิ่มมูลค่าของ เศรษฐกิจสีเขียว อย่างยั่งยืนเพิ่มขึ้น	ดัชนีเศรษฐกิจสีเขียว (อันดับ ภายในปี ๒๕๗๐/๒๕๗๕/๒๕๘๐)	ไม่เกิน ๘๐	ไม่เกิน ๗๕	ไม่เกิน ๗๐
	จำนวนสิทธิบัตรและอนุสิทธิบัตรในหมวด เทคโนโลยีชีวภาพ และ เทคโนโลยีเพื่อ สิ่งแวดล้อม (สิทธิบัตร/อนุสิทธิบัตร ภายใน ปี ๒๕๗๐/ ๒๕๗๕/๒๕๘๐)	ไม่น้อยกว่า ๕๐/๓๕๐	ไม่น้อยกว่า ๕๕/๔๐๐	ไม่น้อยกว่า ๕๐/๔๕๐

แนวทางการพัฒนา

๑) ศึกษาความหลากหลายทางชีวภาพ โดยการส่งเสริมการวิจัย พัฒนา และประยุกต์ใช้ นวัตกรรม ในการอนุรักษ์และฟื้นฟูความหลากหลายทางชีวภาพของทรัพยากรทางบก ทางน้ำและทาง ทะเล เพื่อให้รักษา ความอุดมสมบูรณ์ทางชีวภาพของประเทศ และนำไปใช้ประโยชน์ต่อยอดในเชิง เศรษฐกิจและสังคม โดยมีประเด็น การวิจัยที่สำคัญ อาทิ พันธุ์พืชและสัตว์ป่าเฉพาะถิ่นหายาก แหล่งก าเนิดของพันธุ์ไม้ ความหลากหลายชีวภาพ และการใช้ประโยชน์ในระบบนิเวศ ธรณีวิทยาทางทะเล การ บริหารจัดการประมงทะเล สิ้นแร่

๒) ศึกษาการเปลี่ยนแปลงสภาพภูมิอากาศ โดยการส่งเสริมการวิจัย พัฒนา และประยุกต์ใช้ นวัตกรรมในการเตรียมความพร้อมและรองรับผลกระทบจากการเปลี่ยนแปลงสภาพภูมิอากาศของโลก โดยมี ประเด็นการวิจัยที่สำคัญ อาทิ ข้อมูลการลดการปล่อยก๊าซเรือนกระจก การกักเก็บก๊าซเรือน กระจก การประเมินผลกระทบต่อชุมชนเมือง และภาคการผลิตต่าง ๆ การกักเซาะชายฝั่ง การบริหาร จัดการพิบัติภัย ทั้งระบบ และการส่งเสริมการผลิตและบริโภคแบบคาร์บอนต่ำ

๓) พัฒนาการจัดการสิ่งแวดล้อม โดยการส่งเสริมการวิจัย พัฒนา และประยุกต์ใช้นวัตกรรม ใน การพัฒนาการจัดการสิ่งแวดล้อม และการจัดการมลพิษ เพื่อส่งเสริมภาคการผลิตทางเศรษฐกิจที่เป็น มิตรกับสิ่งแวดล้อม และควบคุมมลพิษในรูปแบบต่าง ๆ โดยมีประเด็นการวิจัยที่สำคัญ อาทิ การผลิต และการบริโภคที่ยั่งยืน การลดของเสียจากต้นทาง การจัดการขยะมูลฝอย น้ำเสีย และของเสียอันตราย การนำของเหลือทิ้ง มาใช้ประโยชน์ตามแนวทางเศรษฐกิจหมุนเวียน

๔) พัฒนาการบริหารจัดการน้ำ โดยการส่งเสริมการวิจัย พัฒนา และประยุกต์ใช้นวัตกรรม ในการพัฒนาการบริหารจัดการน้ำ เพื่อให้เพียงพอต่อการอุปโภค บริโภค รวมทั้ง ใช้ในภาคการเกษตร อุตสาหกรรม และการรักษาระบบนิเวศ โดยมีประเด็นการวิจัยที่สำคัญ อาทิอุทกวิทยาเชิงพื้นที่ ระบบ น้ำชุมชนและเกษตร

๕) พัฒนาการจัดการพลังงานที่เป็นมิตรต่อสิ่งแวดล้อม โดยการส่งเสริมการวิจัย พัฒนา และประยุกต์ใช้นวัตกรรมในการพัฒนา และถ่ายทอดเทคโนโลยีด้านพลังงานหมุนเวียนและเทคโนโลยี ที่เกี่ยวข้อง โดยเฉพาะระบบการกักเก็บพลังงาน และระบบโครงข่ายไฟฟ้าอัจฉริยะ และการนำมาใช้ เพื่อให้ สามารถผลิตไฟฟ้าจากพลังงานหมุนเวียนได้ในสัดส่วนที่สูงขึ้น และการผลิตไฟฟ้าที่มีการ กระจายศูนย์มากขึ้น

(๔.๔) แผนย่อยของแผนแม่บท การวิจัยและพัฒนานวัตกรรม ด้านองค์ความรู้พื้นฐาน

มีเป้าหมายเพื่อให้ประเทศไทยมีขีดความสามารถในการแข่งขันด้านนวัตกรรมและเทคโนโลยีขั้น สูง ทัดเทียมประเทศที่ก้าวหน้าในเอเชีย ผ่านการวิจัยและพัฒนาอย่างเข้มข้นที่สร้างองค์ความรู้ให้ สามารถต่อยอด ไปสู่นวัตกรรมทางเศรษฐกิจหรือสังคม รวมทั้งการสร้างนวัตกรรมให้ภาคอุตสาหกรรม สามารถนำไปใช้ ประโยชน์โดยตรง เพื่อให้ประเทศไทยเป็นผู้นำในระดับนานาชาติในมิติที่ประเทศไทยมี ความเข้มแข็ง และ ส่งเสริมการสร้างเครือข่ายองค์ความรู้และความเป็นเลิศทางวิชาการระดับชาติและ นานาชาติ

เป้าหมายและตัวชี้วัดของแผนแม่บทย่อย การวิจัยและพัฒนา นวัตกรรม ด้านองค์ความรู้ พื้นฐาน

เป้าหมาย	ตัวชี้วัด	ค่าเป้าหมาย		
		๒๕๖๖ – ๒๕๗๐	๒๕๗๑ – ๒๕๗๕	๒๕๗๖ – ๒๕๘๐
ประเทศไทยมีขีดความสามารถในการ แข่งขัน ด้านนวัตกรรม และเทคโนโลยีขั้นสูง ทัดเทียมประเทศที่ ก้าวหน้าในเอเชีย	สัดส่วนมูลค่าการส่งออก เทคโนโลยีขั้นสูงของไทย ต่อ ค่าเฉลี่ยของกลุ่ม ประเทศใน เอเชีย ๖ อันดับแรก (ร้อยละ ภายในปี ๒๕๗๐/๒๕๗๕/๒๕๘๐)	ไม่น้อยกว่า ๑๙	ไม่น้อยกว่า ๒๐	ไม่น้อยกว่า ๒๑

แนวทางการพัฒนา

๑) พัฒนาองค์ความรู้พื้นฐานและเทคโนโลยีฐาน โดยการส่งเสริมการวิจัย พัฒนา และประยุกต์ใช้ นวัตกรรมในการพัฒนาความรู้พื้นฐานและเทคโนโลยีฐาน สนับสนุนภาคอุตสาหกรรมเปลี่ยนผ่านไปสู่ การทำธุรกิจ ฐานนวัตกรรมและการผลิตผลิตภัณฑ์เทคโนโลยีขั้นสูง เพื่อเพิ่มขีดความสามารถในการ แข่งขันในสาขาที่ประเทศ ไทยมีความได้เปรียบหรือมีศักยภาพสูง โดยมีประเด็นการวิจัยที่สำคัญ อาทิ

เทคโนโลยีชีวภาพ เทคโนโลยีวัสดุนาโนเทคโนโลยีเทคโนโลยีดิจิทัลและอิเล็กทรอนิกส์ เทคโนโลยีเครื่องจักรกลและเครื่องจักรกลไฟฟ้า และ เทคโนโลยีเครื่องยนต์และมอเตอร์ไฟฟ้า

๒) พัฒนาองค์ความรู้พื้นฐานทางสังคมและความเป็นมนุษย์ โดยการส่งเสริมการวิจัย พัฒนา และประยุกต์ใช้นวัตกรรมในการพัฒนาองค์ความรู้พื้นฐานทางสังคมและความเป็นมนุษย์ เพื่อสร้างองค์ความรู้ ทางด้านสังคมศาสตร์ มนุษยศาสตร์ และศิลปศาสตร์ ของประเทศ รวมทั้งนำไปใช้ประโยชน์ต่อยอดในเชิงเศรษฐกิจ และสังคม โดยมีประเด็นการวิจัยที่สำคัญ อาทิ ชุมชนของไทย ด้านศิลปะ วัฒนธรรม ภาษา ดนตรี วรรณกรรม ของไทย ความภาคภูมิใจในความเป็นไทย และสำนักในการดูแล รับผิดชอบต่อบ้านเมือง มรดกวัฒนธรรม

๓) พัฒนาความเป็นเลิศทางวิชาการโดยการส่งเสริมการวิจัย พัฒนา และประยุกต์ใช้ นวัตกรรม เพื่อสร้างองค์ความรู้และความเป็นเลิศทางวิชาการในด้านที่ประเทศไทยมีศักยภาพแต่ละสาขา รวมทั้ง เชื่อมโยงให้เกิดเครือข่ายการถ่ายทอดองค์ความรู้และแลกเปลี่ยนงานวิจัยกับต่างประเทศ และการ นำไปใช้ประโยชน์ต่อยอดในเชิงเศรษฐกิจและสังคม โดยมีประเด็นการวิจัยที่สำคัญ อาทิ วิทยาศาสตร์ ธรรมชาติ วิศวกรรม วิทยาศาสตร์ข้อมูล วิทยาศาสตร์ชีวภาพ ประสาทวิทยาศาสตร์และพฤติกรรม การ รู้คิด เศรษฐศาสตร์พฤติกรรมและนโยบายสาธารณะสำหรับเศรษฐกิจยุคใหม่ และสังคมศาสตร์และสห สาขาวิชา กับ นโยบายสาธารณะในศตวรรษที่ ๒๑

(๔.๕) แผนย่อยของแผนแม่บทฯ ด้านปัจจัยสนับสนุนในการวิจัยและพัฒนานวัตกรรม

มีเป้าหมายเพื่อให้จำนวนโครงสร้างพื้นฐานวิทยาศาสตร์และเทคโนโลยีสมัยใหม่ที่จำเป็นต่อการ พัฒนา ประเทศเพิ่มขึ้น และสัดส่วนการลงทุนวิจัยและพัฒนาของภาคเอกชนต่อภาครัฐเพิ่มขึ้น ผ่านการ พัฒนาปัจจัย สนับสนุน อาทิ โครงสร้างพื้นฐานและสิ่งอำนวยความสะดวกด้านการวิจัยและพัฒนา นวัตกรรมที่ทำงานเป็นระบบเดียวกันและมีความเป็นสากล ระบบบริหารจัดการงานวิจัยเพื่อนำไปสู่การ ใช้ประโยชน์อย่างเป็นรูปธรรมการพัฒนามาตรการจูงใจ และปรับปรุงกฎระเบียบและการให้บริการของ ภาครัฐ เพื่อกระตุ้นการลงทุนวิจัย และนวัตกรรมของภาคเอกชน การเพิ่มจำนวนและพัฒนาศักยภาพ บุคลากรวิจัยและนวัตกรรม รวมทั้งการพัฒนา มาตรฐาน ระบบคุณภาพ และการวิเคราะห์ทดสอบ ตลอดจนจนการสนับสนุนการเข้าถึงโครงสร้างพื้นฐานและ ระบบนิเวศนวัตกรรมที่เอื้อต่อการวิจัยและ พัฒนานวัตกรรม

เป้าหมายและตัวชี้วัดของแผนแม่บทย่อย ด้านปัจจัยสนับสนุนในการวิจัยและพัฒนา นวัตกรรม

เป้าหมาย	ตัวชี้วัด	ค่าเป้าหมาย		
		๒๕๖๖ - ๒๕๗๐	๒๕๗๑ - ๒๕๗๕	๒๕๗๖ - ๒๕๘๐
จำนวนโครงสร้าง พื้นฐาน วิทยาศาสตร์ และเทคโนโลยี	ปัจจัยด้านโครงสร้างพื้นฐาน ของดัชนีความสามารถด้าน	ไม่เกิน ๕๐	ไม่เกิน ๔๐	ไม่เกิน ๓๐

เป้าหมาย	ตัวชี้วัด	ค่าเป้าหมาย		
		๒๕๖๖ – ๒๕๗๐	๒๕๗๑ – ๒๕๗๕	๒๕๗๖ – ๒๕๘๐
สมัยใหม่ ที่จำเป็นต่อการพัฒนาประเทศเพิ่มขึ้น	นวัตกรรม (อันดับ ภายในปี ๒๕๗๐/๒๕๗๕/๒๕๘๐)			
สัดส่วนการลงทุนวิจัย และพัฒนาของภาคเอกชนต่อภาครัฐ เพิ่มขึ้น	สัดส่วนการลงทุนวิจัย และพัฒนาของ ภาคเอกชนต่อภาครัฐ (ร้อยละ ภายในปี ๒๕๗๐/๒๕๗๕/๒๕๘๐)	๗๕:๒๕	๘๐:๒๐	๘๐:๒๐

แนวทางการพัฒนา

๑) พัฒนาระบบบริหารจัดการงานวิจัย เพื่อบูรณาการระบบวิจัยและนวัตกรรมของประเทศ โดยให้มีหน่วยงานเท่าที่จำเป็น มีบทบาทหน้าที่ที่ชัดเจน ไม่ซ้ำซ้อน อาทิ ด้านนโยบาย วิทยาศาสตร์ วิจัย และ นวัตกรรม การให้ทุนวิจัยและนวัตกรรม การทำวิจัยและสร้างนวัตกรรม การสนับสนุน ตรวจสอบ วิเคราะห์ และรับรอง มาตรฐาน การจัดการความรู้จากงานวิจัยและนวัตกรรม รวมทั้งการบริหารจัดการและคุ้มครองทรัพย์สินทางปัญญา

๒) พัฒนาโครงสร้างพื้นฐานและสิ่งอำนวยความสะดวกด้านวิทยาศาสตร์เทคโนโลยีสมัยใหม่ ที่จำเป็นต่อการสร้างความสามารถในการแข่งขันของประเทศที่สำคัญ ได้แก่ ห้องปฏิบัติการวิจัย ศูนย์ความเป็นเลิศ เฉพาะทาง สถาบันวิจัยและพัฒนาเทคโนโลยี ฐานข้อมูลและดัชนีด้านวิทยาศาสตร์ วิจัย และนวัตกรรมของประเทศ ระบบสารสนเทศกลางเพื่อเชื่อมโยงฐานข้อมูลด้านการวิจัยและนวัตกรรม ในระดับชาติและนานาชาติ รวมทั้งแนวทางการพัฒนาฐานข้อมูลและระบบสารสนเทศกลาง ภายใต้กรอบเงื่อนไข กฎหมายเกี่ยวกับการคุ้มครองข้อมูลส่วนบุคคล การคุ้มครองทรัพย์สินทางปัญญา โดยการสร้างความร่วมมือระหว่างภาครัฐสถาบันการศึกษาและ ภาคเอกชน โดยบูรณาการความสามารถของนักวิจัยภายใต้สังกัดต่าง ๆ เพื่อทำงานวิจัยด้านวิทยาศาสตร์เทคโนโลยีสมัยใหม่ในประเด็นที่มุ่งเน้น ได้แก่ เทคโนโลยีที่ช่วยให้เกิดการรับส่งข้อมูลได้อย่างรวดเร็วและละเอียดมากขึ้น เทคโนโลยีที่ช่วยจัดเก็บข้อมูลได้ยาวนานและใช้พื้นที่น้อย เทคโนโลยีหุ่นยนต์ขนาดเล็ก ที่ออกแบบและควบคุมให้สามารถทำหน้าที่ได้ตามภารกิจ ระบบหรือชิ้นส่วนทางวิศวกรรมที่เลียนแบบ สิ่งมีชีวิตเพื่อทำหน้าที่แทน เป็นต้น

๓) พัฒนามาตรฐาน ระบบคุณภาพ และการวิเคราะห์ทดสอบที่เป็นที่ยอมรับตามข้อตกลงระหว่างประเทศและสอดคล้องกับความจำเป็นของอุตสาหกรรม เพื่อให้สามารถส่งมอบสินค้าและบริการที่มีคุณภาพ และความปลอดภัยตามมาตรฐานระหว่างประเทศ หรือความต้องการเฉพาะที่ผู้ซื้อกำหนด อันจะทำให้สินค้าและ บริการนั้นสามารถแข่งขันได้ในตลาดโลก

๔) ส่งเสริมการถ่ายทอดเทคโนโลยี การวิจัยพัฒนา การออกแบบและวิศวกรรม รวมทั้ง การพัฒนากระบวนการและผลิตภัณฑ์ โดยดำเนินงานในลักษณะของการเป็นหุ้นส่วนกันระหว่างผู้ใช้

เทคโนโลยี และผู้ให้บริการเทคโนโลยี พัฒนากลไกความร่วมมือและมาตรการจูงใจเพื่อส่งเสริมการแลกเปลี่ยนความเชี่ยวชาญ กับเครือข่ายนักวิจัยต่างประเทศ ให้ร่วมกันวิจัยพัฒนาเทคโนโลยีขั้นแนวหน้าที่สุดรอรับการเปลี่ยนแปลง เทคโนโลยีในอนาคต ตอบสนองความต้องการของประเทศได้อย่างทันท่วงทีและสามารถใช้ประโยชน์เชิงพาณิชย์เพื่อเพิ่มระดับผลิตภาพ ลดต้นทุน เกิดผลตอบสนองต่อการลงทุนสูง และมีผลการวิจัยตามความต้องการของอุตสาหกรรมได้รวดเร็วยิ่งขึ้น ยกกระดับคุณภาพชีวิตของประชาชน

๕) การเพิ่มจำนวนและคุณภาพบุคลากรวิจัยและนวัตกรรมเพื่อผลิต (เชิงปริมาณ) และพัฒนาศักยภาพ (เชิงคุณภาพ) ของบุคลากรวิจัยและนวัตกรรมของประเทศที่สอดคล้องกับความต้องการทั้งภาคการผลิต บริการ สังคมและชุมชน อย่างเพียงพอ รองรับการเพิ่มขีดความสามารถในการแข่งขันของประเทศด้วยการวิจัยและ นวัตกรรม และเตรียมความพร้อมสำหรับการเปลี่ยนแปลงในอนาคต

๖) การพัฒนามาตรฐานและจริยธรรมการวิจัย โดยมุ่งเน้นการกำหนด มาตรการหลักเกณฑ์ ในการดำเนินงานวิจัยซึ่งตั้งอยู่บนพื้นฐานของจริยธรรมและหลักวิชาการที่เหมาะสม อาทิ มาตรฐานการวิจัย ในมนุษย์ มาตรฐานการเลี้ยงและใช้สัตว์เพื่องานทางวิทยาศาสตร์ มาตรฐานความปลอดภัยห้องปฏิบัติการ มาตรฐานความปลอดภัยทางชีวภาพ มาตรฐานผลิตภัณฑ์ด้านนาโนเทคโนโลยี มาตรฐานที่เกี่ยวข้องกับนักวิจัย มาตรฐานผู้ทรงคุณวุฒิในการประเมินข้อเสนอการวิจัย มาตรฐานการเผยแพร่ผลงานวิจัยและผลงานทางวิชาการ มาตรฐานการจัดสรรสิทธิประโยชน์จากทรัพย์สินทางปัญญาที่ได้จากการวิจัย จรรยาวิชาชีพอิจัยและแนวทาง ปฏิบัติ และจริยธรรมสำหรับผู้ประเมินโครงการวิจัย ผลงานวิชาการ และผลงานวิจัย

๒.๒.๒ แผนการปฏิรูปประเทศ ด้านการศึกษา (ฉบับปรับปรุง ๘ ธันวาคม ๒๕๖๓)

กิจกรรมปฏิรูปที่ ๕ การปฏิรูปบทบาทการวิจัยและระบบธรรมาภิบาลของสถาบันอุดมศึกษาเพื่อสนับสนุนการพัฒนาประเทศไทยออกจากกับดักรายได้ปานกลางอย่างยั่งยืน

เป้าหมายและตัวชี้วัดของกิจกรรมปฏิรูป

๑) เป้าหมาย

(๑) การสนับสนุนการพัฒนากำลังคนเพื่อส่งเสริมการพัฒนาประเทศไทยออกจากกับดักรายได้ปานกลางอย่างยั่งยืน ระบบการอุดมศึกษาจำเป็นต้องดำเนินการปรับบทบาทในกระบวนการผลิต และพัฒนากำลังคนที่มีคุณภาพรองรับการพัฒนาประเทศผ่านการยกระดับการพัฒนาทักษะและการเรียนรู้ ตลอดชีวิต (Life-Long Learning) เพื่อการเพิ่มขีดความสามารถในการแข่งขันของประเทศ ซึ่งประกอบด้วย กลไกสำคัญ ๓ ประการ ได้แก่ ๑) การศึกษาแบบ Cooperative and Work Integrated Education ๒) การจัด การเรียนรู้แบบ Module-Based Learning และ ๓) การจัดการเรียนรู้ที่เน้น Re-skill Up-skill New-skill โดยทั้งหมดนี้ จะต้องดำเนินการใน ๗ เรื่อง โดยดำเนินการในระดับส่วนกลาง และระดับสถาบันอุดมศึกษา

(๒) การสนับสนุนงานวิจัยเพื่อส่งเสริมการพัฒนาประเทศไทยออกจากกับดัก รายได้ปานกลางอย่างยั่งยืน ระบบการอุดมศึกษาจำเป็นต้องปฏิรูประบบการวิจัยและนวัตกรรมทั้งระบบ ตั้งแต่การพัฒนากระบวนการจัดสรรงบประมาณเพื่อสนับสนุนงานวิจัยและนวัตกรรมในสาขาที่มีความสำคัญ ของประเทศ การเชื่อมโยงกระบวนการกำหนดยุทธศาสตร์การวิจัยของประเทศจากผู้มีส่วนได้ส่วนเสีย จากกระบวนการวิจัยและนวัตกรรมสู่กระบวนการบริหารจัดการหน่วยงานที่เกี่ยวข้องกับระบบวิจัยของ ประเทศในทุกกระดับ โดยมีเป้าหมายรวมถึงการยกระดับขีดความสามารถด้านนวัตกรรมให้กับผู้ประกอบการ และชุมชน เพื่อให้มีความสามารถในการใช้นวัตกรรมในการยกระดับการดำเนินงานและรวมถึง ความสามารถการทำวิจัยและนวัตกรรมที่สอดคล้องกับความต้องการในการพัฒนาเศรษฐกิจและสังคมของ ประเทศอย่างยั่งยืน

(๓) การปฏิรูประบบธรรมาภิบาลของสถาบันอุดมศึกษาเพื่อการสร้างเชื่อมั่น และการสนับสนุนสถาบันอุดมศึกษาจากทุกภาคส่วนในประเทศไทย ระบบธรรมาภิบาลของสถาบันอุดมศึกษาทั้งในระดับสถาบันและระดับ หน่วยงานภายในของสถาบัน อาทิ ระบบการสรรหา อธิการบดี กรรมการสภามหาวิทยาลัย และ ระบบการสรรหา คณบดี จำเป็นต้องได้รับการปรับปรุงให้มีระบบธรรมาภิบาล โปร่งใส ตรวจสอบได้ เป็นที่ยอมรับของผู้มีส่วนได้ ส่วนเสีย และประชาคมทั้งในมหาวิทยาลัยและของประชาชนไทย เพื่อให้สถาบันอุดมศึกษาของไทยได้รับ การสนับสนุนจากทุกภาคส่วนในสังคมไทยในการปฏิบัติภารกิจได้อย่างมั่นคงและยั่งยืน

๒) ตัวชี้วัด

(๑) มีแนวทางการพัฒนาระบบการคัดเลือกเข้าศึกษาในสถาบันอุดมศึกษาเพื่อลด ความเหลื่อมล้ำในโอกาสการศึกษาต่อระดับอุดมศึกษาของประชากรที่ขาดแคลนทุนทรัพย์และด้อยโอกาส และ ส่งเสริมการพัฒนาสมรรถนะของผู้เรียน หรือการเทียบโอนประสบการณ์/ความรู้

(๒) เครือข่ายสถาบันอุดมศึกษาร่วมกันวิจัยพัฒนานวัตกรรมระบบการเรียนรู้ดิจิทัล (Digital Learning Platform) ที่สามารถสนับสนุนการเรียนรู้ตลอดชีวิตในทุกระดับการศึกษาแก่ประชาชนไทย ทุกคนได้โดยไม่เก็บค่าใช้จ่าย รวมทั้งระบบธนาคารหน่วยกิต (Credit Bank) ที่สามารถให้คณาจารย์บับย่อย กับ ผู้เรียนและสะสมเพื่อเทียบโอนเพื่อเป็นส่วนหนึ่งของการจบการศึกษาจนสำเร็จระดับปริญญาได้

(๓) มีแนวทางการพัฒนางานวิจัยในสถาบันอุดมศึกษาเพื่อสนับสนุนส่งเสริมการพัฒนาประเทศไทยออกจากกับดักรายได้ปานกลางอย่างยั่งยืนภายใน ๒๐ ปี

(๔) มีแนวทางการปรับปรุงระบบธรรมาภิบาลของสถาบันอุดมศึกษา รวมถึงหน่วยงาน

ขั้นตอนและวิธีการดำเนินการปฏิรูป

กระทรวงการอุดมศึกษา วิทยาศาสตร์ วิจัยและนวัตกรรม (อว.) จะเป็นหน่วยงาน ผู้รับผิดชอบหลักในการทำงานร่วมกับหน่วยงานอื่นที่เกี่ยวข้องในการดำเนินการ ดังนี้

๑) **ขั้นตอนที่ ๑** สำรวจและวิเคราะห์สภาพสถานการณ์ปัจจุบัน และกำลังการผลิตของสถาบันอุดมศึกษาโดยเฉพาะที่เกี่ยวกับ Lifelong-Learning ซึ่งประกอบด้วย ๑) การศึกษาแบบ

Cooperative and Work Integrated Education ๒) การจัดการเรียนรู้แบบ Module-Based Learning และ ๓) การจัดการเรียนรู้ที่เน้น Re-skill Up-skill New-skill (ร่วมกับคณะกรรมการการอุดมศึกษา : กกอ.) ตลอดจนการวางแผนการดำเนินงานและการกำหนดผู้รับผิดชอบเป็นเจ้าภาพ และการกำหนดเป้าหมายการดำเนินงานดำเนินการทุกส่วน

๑.๑) การดำเนินการระดับส่วนกลาง

(๑) วางแผนการดำเนินงานและกำหนดผู้รับผิดชอบเป็นเจ้าภาพในการดำเนินงานทุกส่วน รวมทั้งการกำหนดเป้าหมายและตัวชี้วัดที่เห็นภาพร่วมกันระหว่างผู้มีส่วนได้ส่วนเสียและผู้รับผิดชอบ

(๒) ปรับปรุงการจัดสรรงบประมาณสนับสนุนการพัฒนากำลังคน กำหนด หลักเกณฑ์การจัดสรรงบประมาณให้แก่สถาบันอุดมศึกษาโดยอิงตามความต้องการกำลังคน (Demand-side Financing) ทั้งความต้องการจากภาคการผลิตและบริการ และความต้องการตามยุทธศาสตร์การพัฒนาประเทศ ทั้งในส่วนของการจัดการศึกษาสำหรับผู้เรียนในวัยเรียนในระบบปกติและการจัดการเรียนรู้/การฝึกอบรมฝีมือ (Reskill/ Upskill/ New Skill) สำหรับผู้เรียนวัยทำงาน โดยเฉพาะหลักสูตรที่เป็น แบบ Module-based และ CWIE ทั้งนี้ เพื่อให้เกิดระบบการเรียนรู้ตลอดชีวิตได้อย่างแท้จริง

(๓) ปรับมาตรฐานการศึกษาให้รองรับ ปรับมาตรฐานการศึกษาให้ยืดหยุ่น และรองรับการจัดการศึกษาเพื่อการเรียนรู้ตลอดชีวิต โดยเฉพาะที่เป็นแบบ Module-Based แบบ CWIE ซึ่งอาจแตกต่างไปจากการศึกษาในรูปแบบปกติและอาจใช้กลไก Sandbox ให้เกิดประโยชน์ (มาตรา ๖๙ พระราชบัญญัติการอุดมศึกษา พ.ศ. ๒๕๖๒)

(๔) การวิเคราะห์ความต้องการและจัดทำแผนการพัฒนากำลังคน ต้องมีกลไก การกำหนดความต้องการกำลังคน (Demand Identification) เพื่อนำไปสู่การจัดทำแผนการผลิตและพัฒนา กำลังคนระดับอุดมศึกษาในสาขาวิชาหรือสาขาอาชีพ ทั้งการจัดการศึกษาสำหรับผู้เรียนในวัยเรียน ในระบบปกติและการจัดการเรียนรู้/การฝึกอบรมฝีมือ (Reskill/ Upskill/ New Skill) สำหรับผู้เรียนวัยทำงาน

๑.๒) ระดับสถาบันอุดมศึกษา

(๑) สนับสนุนให้เกิด Active Learning/ CWIE ทั้งระบบ สถาบันอุดมศึกษา จัดการเรียนการสอนที่มุ่งเน้นผลสัมฤทธิ์ เช่น Active Learning และ/หรือ Cooperative and Work Integrated Education (CWIE)

(๒) สนับสนุนให้เครือข่ายสถาบันอุดมศึกษาร่วมกันวิจัยพัฒนานวัตกรรม ระบบการเรียนรู้ดิจิทัล (Digital Learning Platform) ที่สามารถสนับสนุนการเรียนรู้ตลอดชีวิตในทุกระดับ การศึกษาแก่ประชาชนไทยทุกคนได้โดยไม่เก็บค่าใช้จ่าย

(๓) พัฒนาระบบ Module-based และ/หรือ Micro Credential พร้อมกับ การพัฒนาระบบ Credit Bank ทั้งภายในสถาบันอุดมศึกษาและระหว่างสถาบันอุดมศึกษาที่สามารถให้

คุณวุฒิ ฉบับย่อยกับผู้เรียนและสะสมเพื่อเทียบโอนเพื่อเป็นส่วนหนึ่งของการจบการศึกษาระดับปริญญาได้

(๔) **พัฒนาระบบบริหารจัดการ/สนับสนุน** สถาบันอุดมศึกษาพัฒนาระบบ สนับสนุนอาทิระบบเทคโนโลยีสารสนเทศ โครงสร้างพื้นฐานการเรียนการสอนที่ทันสมัยและตรงกับ ความต้องการ

(๕) **พัฒนาอาจารย์ด้วยการส่งเสริมการทำงานกับภาคการผลิตและบริการ** สถาบันอุดมศึกษาสนับสนุนให้บุคลากรทำงานร่วมกับภาคการผลิตและบริการอย่างเข้มข้นเพื่อพัฒนาขีดความสามารถของอาจารย์และบุคลากรให้มีประสบการณ์ ความรู้และทักษะที่ภาคการผลิตและบริการต้องการ ระยะเวลาดำเนินการ ๑ ปี ๙ เดือน (มกราคม – กันยายน)

๒) **ขั้นตอนที่ ๒** ที่ประชุมอธิการบดีแห่งประเทศไทย (ทปอ) และหน่วยงานที่เกี่ยวข้อง ร่วมกันพัฒนาแผนการปฏิรูประบบการคัดเลือกเข้าศึกษาในสถาบันอุดมศึกษาเพื่อลดความเหลื่อมล้ำในโอกาสการศึกษาต่อระดับอุดมศึกษาของประชากรที่ขาดแคลนทุนทรัพย์และด้อยโอกาส และส่งเสริมการพัฒนา สมรรถนะของผู้เรียน หรือการเทียบโอนประสบการณ์/ความรู้ ระยะเวลาดำเนินการ ๑ ปี ๙ เดือน (มกราคม – กันยายน)

๓) **ขั้นตอนที่ ๓** สำนักงานคณะกรรมการส่งเสริมวิทยาศาสตร์ วิจัยและนวัตกรรม (สกสว.) เครือข่ายสถาบันอุดมศึกษา และหน่วยงานที่เกี่ยวข้อง ร่วมกันยกร่างแผนการปฏิรูประบบการวิจัย และนวัตกรรมในสถาบันอุดมศึกษาเพื่อสนับสนุนส่งเสริมการพัฒนาประเทศไทยออกจากกับดักรายได้ปานกลาง อย่างยั่งยืนภายใน ๒๐ ปี โดยมีเป้าหมายรวมถึงการยกระดับขีดความสามารถด้านนวัตกรรมให้กับ ผู้ประกอบการและชุมชน เพื่อให้มีความความสามารถในการใช้นวัตกรรมในการยกระดับการดำเนินงานและ รวมถึงไปถึงความสามารถการทำวิจัยและนวัตกรรมที่สอดคล้องกับความต้องการในการพัฒนาเศรษฐกิจและ สังคมของประเทศอย่างยั่งยืน ๑๒-๒๔ ระยะเวลาดำเนินการ ๑ ปี ๙ เดือน (มกราคม – กันยายน)

๔) **ขั้นตอนที่ ๔** กระทรวงการอุดมศึกษา วิทยาศาสตร์วิจัยและนวัตกรรม (อว.) และ หน่วยงานที่เกี่ยวข้องร่วมกับจัดทำแผนการปฏิรูประบบธรรมาภิบาลของสถาบันอุดมศึกษารวมถึงหน่วยงานภายในของสถาบันอุดมศึกษา ระยะเวลาดำเนินการ ๑ ปี ๙ เดือน (มกราคม – กันยายน)

๕) **ขั้นตอนที่ ๕** ติดตามและประเมินผล (หน่วยงานผู้รับผิดชอบ ร่วมกับคณะกรรมการ ปฏิรูปประเทศด้านการศึกษา) ระยะเวลาดำเนินการ ๑ ปี ๙ เดือน (มกราคม – กันยายน)

๒.๒.๓ กิจกรรมปฏิรูปที่จะส่งผลให้เกิดการเปลี่ยนแปลงต่อประชาชนอย่างมีนัยสำคัญ (Big Rock)

๑) กิจกรรมปฏิรูปที่ ๓ การปฏิรูปกลไกและระบบการผลิตและพัฒนาครูและบุคลากรทางการศึกษาให้มีคุณภาพ มาตรฐาน

๑.๑) เป้าหมายและตัวชี้วัดของกิจกรรมปฏิรูป

๑.๑.๑) กลไกและระบบการผลิต คัดกรองครูและบุคลากรทางการศึกษาและอาจารย์ ให้มีคุณภาพและ ประสิทธิภาพ

(๑) มีรูปแบบ กระบวนการคัดเลือกนิสิต/นักศึกษาครู ที่มีประสิทธิภาพ เทียบตรง และลดความเหลื่อมล้ำ

(๒) มีหลักสูตรการผลิตครูที่เป็นเลิศและมีรูปแบบกระบวนการฝึกประสบการณ์วิชาชีพระดับอุดมศึกษา ตามความต้องการและความเป็นไปตามบริบทของสาขาวิชาและพื้นที่

(๓) มีกรอบมาตรฐานและตัวชี้วัดสมรรถนะอาจารย์สถาบันผลิตครู และครูพี่เลี้ยงในโรงเรียนหรือสถานฝึก ประสบการณ์วิชาชีพด้านวิชาชีพครู เพื่อนำไปสู่การประเมินมาตรฐาน การปฏิบัติงานและสมรรถนะ และการ วิเคราะห์และพัฒนาสมรรถนะอาจารย์สถาบันผลิตครูและครูพี่เลี้ยงตามความต้องการจำเป็น

๑.๒) โครงการที่สนับสนุน

๑. โครงการพัฒนาอาจารย์ประจำหลักสูตร

๒) กิจกรรมปฏิรูปที่ ๕ การปฏิรูปบทบาทการวิจัยและระบบธรรมาภิบาลของสถาบันอุดมศึกษา เพื่อสนับสนุน การพัฒนาประเทศไทยออกจากกับดักรายได้ปานกลางอย่างยั่งยืน

๒.๑) เป้าหมายและตัวชี้วัดของกิจกรรมปฏิรูป

๒.๑.๑) เป้าหมาย

(๑) การสนับสนุนการพัฒนากำลังคนเพื่อส่งเสริมการพัฒนาประเทศไทยออกจากกับดักรายได้ปานกลาง อย่างยั่งยืน ระบบการอุดมศึกษาจำเป็นต้องดำเนินการปรับบทบาทในกระบวนการผลิตและพัฒนากำลังคนที่มี คุณภาพรองรับการพัฒนาประเทศผ่านการยกระดับการพัฒนาทักษะและการเรียนรู้ตลอดชีวิต (Life-Long Learning) เพื่อการเพิ่มขีดความสามารถในการแข่งขันของประเทศ ซึ่งประกอบด้วยกลไกสำคัญ ๓ ประการได้แก่ ๑) การศึกษาแบบ Cooperative and Work Integrated Education ๒) การจัดการเรียนรู้แบบ Module-Based Learning และ ๓) การจัดการเรียนรู้ที่เน้น Re-skill Up-skill New-skill โดยทั้งหมดนี้ จะต้องดำเนินการใน ๗ เรื่อง โดยดำเนินการในระดับส่วนกลาง และระดับสถาบันอุดมศึกษา

(๒) การสนับสนุนงานวิจัยเพื่อส่งเสริมการพัฒนาประเทศไทยออกจากกับดักรายได้ปานกลางอย่างยั่งยืน ระบบการอุดมศึกษาจำเป็นต้องปฏิรูประบบการวิจัยและนวัตกรรมทั้งระบบตั้งแต่

การพัฒนาาระบบการจัดสรร ๒๔ งบประมาณเพื่อสนับสนุนงานวิจัยและนวัตกรรมในสาขาที่มีความสำคัญของประเทศ การเชื่อมโยงกระบวนการ กำหนดยุทธศาสตร์การวิจัยของประเทศจากผู้มีส่วนได้ส่วนเสียจากกระบวนการวิจัยและนวัตกรรมสู่กระบวนการ บริหารจัดการหน่วยงานที่เกี่ยวข้องกับระบบวิจัยของประเทศในทุกๆระดับ โดยมีเป้าหมายรวมถึงการยกระดับขีดความสามารถด้านนวัตกรรมให้กับผู้ประกอบการและชุมชน เพื่อให้มีความสามารถในการใช้นวัตกรรมในการยกระดับการดำเนินงานและรวมถึงความสามารถการทำวิจัยและนวัตกรรมที่สอดคล้องกับความต้องการในการพัฒนาเศรษฐกิจและสังคมของประเทศอย่างยั่งยืน

(๓) การปฏิรูประบบธรรมาภิบาลของสถาบันอุดมศึกษาเพื่อการสร้างเชื่อมั่นและการสนับสนุน สถาบันอุดมศึกษาจากทุกภาคส่วนในประเทศไทยระบบธรรมาภิบาลของสถาบันอุดมศึกษาทั้งในระดับสถาบันและ ระดับหน่วยงานภายในของสถาบัน อาทิ ระบบการสรรหาอธิการบดี กรรมการสภามหาวิทยาลัย และระบบการ สรรหาคณบดี จำเป็นต้องได้รับการปรับปรุงให้มีระบบธรรมาภิบาล โปร่งใส ตรวจสอบได้ เป็นที่ยอมรับของผู้มีส่วน ได้ส่วนเสีย และประชาคมทั้งในมหาวิทยาลัยและของประชาชนไทย เพื่อให้สถาบันอุดมศึกษาของไทยได้รับการ สนับสนุนจากทุกภาคส่วนในสังคมไทยในการปฏิบัติภารกิจได้อย่างมั่นคงและยั่งยืน

๒.๑.๒) ตัวชี้วัด

(๑) มีแนวทางการพัฒนาระบบการคัดเลือกเข้าศึกษาในสถาบันอุดมศึกษาเพื่อลดความเหลื่อมล้ำในโอกาส การศึกษาต่อระดับอุดมศึกษาของประชากรที่ขาดแคลนทุนทรัพย์และด้อยโอกาส และส่งเสริมการพัฒนาศมรรถนะ ของผู้เรียน หรือการเทียบโอนประสบการณ์/ความรู้

(๒) เครือข่ายสถาบันอุดมศึกษาร่วมกันวิจัยพัฒนานวัตกรรมระบบการเรียนรู้ดิจิทัล (Digital Learning Platform) ที่สามารถสนับสนุนการเรียนรู้ตลอดชีวิตในทุกๆระดับการศึกษาแก่ประชาชนไทยทุกคนได้โดยไม่เก็บ ค่าใช้จ่าย รวมทั้งระบบธนาคารหน่วยกิต (Credit Bank) ที่สามารถให้คณาจารย์ช่วยย่อยกับผู้เรียนและสะสมเพื่อ เทียบโอนเพื่อเป็นส่วนหนึ่งของการจบการศึกษาจนสำเร็จระดับปริญญาได้

(๓) มีแนวทางการพัฒนางานวิจัยในสถาบันอุดมศึกษาเพื่อสนับสนุนส่งเสริมการพัฒนาประเทศไทยออก จากกักตักรายได้ปานกลางอย่างยั่งยืนภายใน ๒๐ ปี (๔) มีแนวทางการปรับปรุงระบบธรรมาภิบาลของสถาบันอุดมศึกษา รวมถึงหน่วยงานภายในของ สถาบันอุดมศึกษา

๒.๒) โครงการที่สนับสนุน

๑. รูปแบบการเรียนรู้ที่หลากหลายเพื่อการพัฒนาทักษะและสร้างการเรียนรู้ตลอดชีวิต
กิจกรรม ๔ การศึกษาเชิงบูรณาการกับการทำงาน

๒. ระบบงบประมาณการผลิต และพัฒนากำลังคนในลักษณะ demand side financing
กิจกรรม : ๑ หลักเกณฑ์การจัดสรรงบประมาณ ให้แก่สถาบันอุดมศึกษา โดยอิงตามความต้องการ

กำลังคน (Demand-side Financing) กิจกรรม : ๒ ระบบบริหารจัดการงบประมาณแบบบูรณาการเพื่อมุ่งหวังผลสัมฤทธิ์ ด้านการอุดมศึกษา

๒.๒.๔ แผนพัฒนาเศรษฐกิจและสังคมแห่งชาติ ฉบับที่ ๑๓

เพื่อให้การขับเคลื่อนการพัฒนาประเทศเกิดผลสัมฤทธิ์ตามเป้าหมายที่กำหนดไว้ในยุทธศาสตร์ชาติ และสอดคล้องกับแนวคิดการพัฒนาประเทศ การพลิกโฉมประเทศไทย (Thailand's Transformation) ในระยะแผนพัฒนาฯ ฉบับที่ ๑๓ จึงมีเป้าหมายหลักเพื่อพลิกโฉมประเทศไปสู่ “เศรษฐกิจสร้างคุณค่า สังคมเดินหน้าอย่างยั่งยืน” หรือ “Hi-Value and Sustainable Thailand” โดยใช้องค์ความรู้ ความคิดสร้างสรรค์ เทคโนโลยี และนวัตกรรมเป็นเครื่องมือในการขับเคลื่อนการยกระดับศักยภาพและพัฒนาประเทศในทุกมิติ เพื่อสนับสนุน เสริมสร้างการสร้างมูลค่าเพิ่มทางเศรษฐกิจและขีดความสามารถในการแข่งขัน และเพื่อส่งเสริมโอกาสและความเสมอภาคทางสังคมอย่างทั่วถึง ตลอดจนเพื่อให้เกิดการปรับเปลี่ยนรูปแบบการผลิตและการบริโภคให้เป็นมิตรกับสิ่งแวดล้อม ให้เป็นไปในทิศทางที่ประเทศสามารถปรับตัวและรองรับกับการเปลี่ยนแปลงได้อย่างเท่ากัน ตลอดจนสามารถอยู่รอดและเติบโตได้อย่างต่อเนื่องในระยะยาวไปพร้อมกับการรักษาความยั่งยืนของทรัพยากรธรรมชาติและสิ่งแวดล้อม

เนื่องด้วยเป้าประสงค์ที่ต้องการให้แผนพัฒนาเศรษฐกิจและสังคมแห่งชาติ ทำหน้าที่ระบุนโยบายการพัฒนาประเทศที่ควรมุ่งเน้นได้อย่างชัดเจน การกำหนดกรอบแผนพัฒนาฯ ฉบับที่ ๑๓ จึงมุ่งเน้นคัดเลือกประเด็นการพัฒนาที่มีลำดับความสำคัญ ๔ ประการ ซึ่งสถาบันวิจัยเทคโนโลยีเกษตร มีความสอดคล้องกับ (ร่าง) แผนพัฒนาเศรษฐกิจและสังคมแห่งชาติ ฉบับที่ ๑๓ (พ.ศ. ๒๕๖๖ – ๒๕๗๐) คือ

๑. เศรษฐกิจมูลค่าสูงที่เป็นมิตรต่อสิ่งแวดล้อม (High Value-Added Economy)

- หมายความว่า ๑ ไทยเป็นประเทศชั้นนำด้านสินค้าเกษตรและเกษตรแปรรูปมูลค่าสูง

๔. ปัจจัยสนับสนุนการพลิกโฉมประเทศ (Key Enablers for Thailand's Transformation)

- หมายความว่า ๑๒ ไทยมีกำลังคนสมรรถนะสูง มุ่งเรียนรู้อย่างต่อเนื่อง ตอบโจทย์การพัฒนาแห่งอนาคต

๒.๓ แผนระดับที่ ๓ ที่เกี่ยวข้อง

๒.๓.๑ แผนด้านการศึกษาเพื่อผลิตและพัฒนาากำลังคนของประเทศ พ.ศ. ๒๕๖๔ – ๒๕๗๐ ฉบับปรับปรุง พ.ศ. ๒๕๖๖ – ๒๕๗๐ ของกระทรวงการอุดมศึกษา วิทยาศาสตร์ วิจัยและนวัตกรรม

แผนด้านการศึกษาเพื่อผลิตและพัฒนาากำลังคนของประเทศ พ.ศ. ๒๕๖๔ – ๒๕๗๐ ฉบับปรับปรุง พ.ศ. ๒๕๖๖ – ๒๕๗๐ เป็นกรอบการยกระดับคุณภาพของระบบอุดมศึกษาให้เกิดการพัฒนา

ศักยภาพทุนมนุษย์ที่เป็นปัจจัยเพิ่มขีดความสามารถในการแข่งขันและความยั่งยืนของสังคมไทย กำหนดวิสัยทัศน์ “อุดมศึกษาสร้างคน สร้างปัญญา ปลูกฝังคุณธรรม เพื่อพัฒนาสังคมไทยอย่างยั่งยืน” ประกอบด้วย ๓ ยุทธศาสตร์ ดังนี้

ยุทธศาสตร์ที่ ๑ พัฒนาศักยภาพคน (Capacity Building) ให้ความสำคัญกับการเรียนรู้ตลอดชีวิต เปิดโอกาสให้ประชาชนเข้าถึงเรียนรู้ ยกระดับคุณภาพการอุดมศึกษาและสมรรถนะกำลังคนตอบสนองทิศทางการพัฒนาประเทศ พร้อมทั้งเสริมสร้างบุคลากรอุดมศึกษาคุณภาพสูง

เป้าหมายระดับยุทธศาสตร์ที่ ๑

๑. การจัดการศึกษาเพื่อการเรียนรู้ตลอดช่วงชีวิต (Lifelong Learning) อย่างมีคุณภาพมาตรฐาน และยืดหยุ่นเหมาะสมกับกำลังคนทุกกลุ่มวัย (Enhancing Curriculums for Desired Learning Outcomes)

๒. บัณฑิต/กำลังคนได้รับการพัฒนาและยกระดับทักษะ (Re Skills Up Skills and New Skills) เพื่อการทำงานและการดำรงชีวิต (Soft & Hard Skills & Transversal Skills) ให้มีคุณภาพและปริมาณรองรับ การพัฒนาประเทศตามการเปลี่ยนแปลงของกระแสโลก

๓. บัณฑิต/กำลังคนมีความตระหนักรู้ ปรับเปลี่ยนวิถีการดำรงชีวิตที่เป็นมิตรเป็นสิ่งแวดล้อมรองรับ และสอดคล้องเศรษฐกิจหมุนเวียน (Circular Economy) เพื่อการพัฒนาอย่างยั่งยืน

๔. การสร้างเสริมบุคลากรให้มีศักยภาพสูงและความเชี่ยวชาญเฉพาะศาสตร์ (Enhancement of Brainpower & Concentration of Talents)

แนวทางการขับเคลื่อนแผนสู่การปฏิบัติ

แนวทางที่ ๑ การจัดการศึกษาเพื่อการเรียนรู้ตลอดช่วงชีวิต (Lifelong Learning)

แนวทางที่ ๒ ยกระดับคุณภาพการศึกษาศึกษาและสมรรถนะของกำลังคน (Quality & Manpower Competencies Enhancement)

แนวทางที่ ๓ การสร้างเสริมบุคลากรคุณภาพสูง (Enhancement of Brainpower & Concentration of Talents)

ยุทธศาสตร์ที่ ๒ ส่งเสริมระบบนิเวศวิจัยอุดมศึกษา (Research Ecosystem Building) มุ่งสร้างความเข้มแข็งโครงสร้างพื้นฐานด้านการวิจัยในระบบอุดมศึกษา เพื่อการสร้างองค์ความรู้ เทคโนโลยีและนวัตกรรม และถ่ายทอดสู่การใช้ประโยชน์ การพัฒนาความเป็นผู้ประกอบการ รวมถึงการสร้างเครือข่ายความร่วมมือด้านการวิจัย ทั้งในและนอกประเทศ

เป้าหมายระดับยุทธศาสตร์ที่ ๒

๑. การวิจัยเพื่อสร้างองค์ความรู้ เทคโนโลยีและนวัตกรรมถ่ายทอดและประยุกต์ใช้ (Research Innovation and Technology Transfer) เพื่อความยั่งยืนในมิติทางเศรษฐกิจ สังคมและสิ่งแวดล้อม

๒. ทรัพยากรด้านการวิจัยและพัฒนาในระบบอุดมศึกษามีประสิทธิภาพสามารถสร้างขีดความสามารถ ทั้งทางวิชาการและการนำใช้งานจริง

๓. นิเวศสถาบันอุดมศึกษาเอื้อต่อการเพิ่มพูนทักษะผู้ประกอบการและพัฒนาศักยภาพทางธุรกิจ Corporate University, Start-up, Spin-off, Incubator และ Accelerator) รวมถึงระบบทรัพย์สินทางปัญญาและถ่ายทอดเทคโนโลยีมีประสิทธิภาพส่งต่อผลงานสู่สังคมและเศรษฐกิจ (Research Administration and Support Office)

แนวทางการขับเคลื่อนแผนสู่การปฏิบัติ

แนวทางที่ ๑ การวิจัยนวัตกรรมและการถ่ายทอดเทคโนโลยี (Research Innovation and Technology Transfer)

แนวทางที่ ๒ พัฒนาโครงสร้างพื้นฐานหรือปัจจัยเอื้อภายในสถาบันอุดมศึกษาที่ส่งเสริมการพัฒนาผู้ประกอบการนวัตกรรม

ยุทธศาสตร์ที่ ๓ จัดระบบอุดมศึกษาใหม่ (Higher Education Transformation) เร่งปฏิรูปข้อจำกัดและอุปสรรคต่อการพัฒนาอุดมศึกษา มุ่งเน้นการบริหารจัดการตามหลักธรรมาภิบาล การพัฒนาสถาบันอุดมศึกษาตามอัตลักษณ์การพัฒนาโครงสร้างพื้นฐานดิจิทัลและระบบฐานข้อมูล ตลอดจนการปฏิรูประบบการเงินอุดมศึกษา

เป้าหมายระดับยุทธศาสตร์ที่ ๓

๑. ระบบอุดมศึกษามีประสิทธิภาพในการบริหารจัดการทรัพยากรที่สร้างผลสัมฤทธิ์และคุ้มค่าต่อการลงทุนในการจัดการศึกษาระดับอุดมศึกษา (Performance – Based) โดยยึดหลักธรรมาภิบาล

๒. สถาบันอุดมศึกษามีความเป็นเลิศตามอัตลักษณ์/จุดแข็งเพื่อให้เกิดคุณภาพในระบบอุดมศึกษา และสะท้อนผลลัพธ์ (Outcome – based) สอดคล้องกับความต้องการของชุมชน/พื้นที่/ประเทศ

๓. สถาบันอุดมศึกษาเป็นที่ยอมรับในระดับนานาชาติสอดคล้องกับสถานการณ์ปัจจุบันและตอบสนอง ต่อโลกในศตวรรษที่ ๒๑

แนวทางการขับเคลื่อนแผนสู่การปฏิบัติ

แนวทางที่ ๑ การบริหารจัดการ และธรรมาภิบาล (Management and Good Governances)

แนวทางที่ ๒ การพัฒนาสถาบันอุดมศึกษาตามอัตลักษณ์ที่หลากหลาย (Reinventing University)

แนวทางที่ ๓ ความมั่นคงทางการเงินในระบบอุดมศึกษา (Financial Security)

แนวทางที่ ๔ อุดมศึกษาดิจิทัล (Digital Higher Education)

การขับเคลื่อนสำคัญ

๕.๑ นโยบายหลัก (Flagship Policies) ที่ ๑ กำลังคนสมรรถนะและศักยภาพสูง ตอบโจทย์การพัฒนาอุตสาหกรรมตามโมเดล BCG (ด้านการเกษตรและอาหาร การแพทย์และสุขภาพ การท่องเที่ยวและพลังงาน รวมถึงวัสดุ และเคมีชีวภาพ) เพื่อยกระดับเป็นเศรษฐกิจหมุนเวียน (Circular Economy)

๕.๒ นโยบายหลัก (Flagship Policies) ที่ ๒ กำลังคนระดับสูงที่มีทักษะรองรับอุตสาหกรรมและบริการใหม่แห่งอนาคตเพิ่มขึ้น

๕.๓ นโยบายหลัก (Flagship Policies) ที่ ๓ ระบบเศรษฐกิจฐานรากและเศรษฐกิจฐานนวัตกรรม รวมถึง SMEs and IDEs มีความเข้มแข็ง

๕.๔ นโยบายหลัก (Flagship Policies) ที่ ๔ การรองรับสังคมสูงวัย และการเข้าถึงการเรียนรู้ตลอดชีวิตโดยสมบูรณ์

๕.๕ นโยบายหลัก (Flagship Policies) ที่ ๕ การสร้างความเป็นเลิศ และองค์ความรู้ใหม่ด้านสังคมศาสตร์ มนุษยศาสตร์ ศิลปกรรมศาสตร์

๕.๖ นโยบายหลัก (Flagship Policies) ที่ ๖ ศูนย์กลางความเชี่ยวชาญระดับนานาชาติ (Hub of Talent & Knowledge)

๕.๗ นโยบายหลัก (Flagship Policies) ที่ ๗ โครงสร้างพื้นฐานด้านวิทยาศาสตร์ เทคโนโลยี วิจัยและ นวัตกรรมในสถาบันอุดมศึกษาที่เข้มแข็ง

บทบาทของอุดมศึกษาจึงมีความสำคัญยิ่งในฐานะเป็นกลไกหนึ่งในการขับเคลื่อนการพัฒนาประเทศ และสนับสนุนยุทธศาสตร์ชาติ ๒๐ ปี ให้บรรลุเป้าหมาย ประเทศมีความมั่นคง มั่งคั่ง ยั่งยืน หลุดพ้นจากกับดักประเทศรายได้ปานกลางไปสู่ประเทศรายได้สูง เป็นประเทศที่พัฒนาแล้วในปี พ.ศ. ๒๕๘๐ ดังนั้น จึงจำเป็นต้องยกระดับศักยภาพ เพิ่มความเข้มแข็งในกับอุดมศึกษาให้มีความพร้อม เป็นอุดมศึกษาที่พัฒนาแล้ว สามารถนำผลผลิตกำลังคนคุณภาพและองค์ความรู้ชั้นเลิศ มาขับเคลื่อนในฐานะหัวรถจักรที่จะนำพาประเทศให้บรรลุเป้าหมายที่กำหนดไว้ข้างต้น

๒.๓.๒ แผนด้านวิทยาศาสตร์ วิจัยและนวัตกรรม พ.ศ. ๒๕๖๖-๒๕๗๐ ของกระทรวงการอุดมศึกษา วิทยาศาสตร์ วิจัยและนวัตกรรม

๑) จุดมุ่งเน้นนโยบาย

ข้อ (๒) ประเทศไทยเป็นจุดหมายของการท่องเที่ยวโดยใช้แนวคิดเศรษฐกิจสร้างสรรค์ มุ่งเน้นคุณค่า และความยั่งยืน สามารถเพิ่มมูลค่าทางเศรษฐกิจและการกระจายรายได้

ข้อ (๓) ประเทศไทยเป็นประเทศชั้นนำด้านสินค้าเกษตร เกษตรแปรรูป และอาหารที่มีคุณค่า และ มูลค่าสูง โดยมีมูลค่าทางเศรษฐกิจสูงเป็นอันดับ ๑ ใน ๑๐ ของโลก

ข้อ (๔) ผู้สูงอายุมีศักยภาพและโอกาสอย่างเต็มที่ในการพึ่งตนเอง มีคุณค่าและสร้างมูลค่าเพิ่มให้แก่ สังคม เพื่อรองรับสังคมสูงวัย

ข้อ (๕) ประเทศไทยสามารถพัฒนาเทคโนโลยีและนวัตกรรมที่ก้าวหน้า ล้ำยุคสู่อุตสาหกรรม เทคโนโลยี อวกาศ สำหรับการยกระดับอุตสาหกรรม ธุรกิจ และการบริการที่มีอยู่แล้ว และพัฒนาอุตสาหกรรม/ธุรกิจใหม่

ข้อ (๖) ประเทศไทยสามารถสร้างกำลังคนสมรรถนะสูงและเป็นศูนย์กลางกำลังคนระดับสูงของอาเซียน โดยการพลิกโฉมระบบการเรียนรู้ตลอดชีวิต เพื่อตอบสนองโจทย์การพัฒนาแห่งอนาคต และสอดคล้องกับปรัชญาการอุดมศึกษาไทยใหม่

๒) เป้าประสงค์ของ ร่าง แผนด้านวิทยาศาสตร์ วิจัยและนวัตกรรม พ.ศ. ๒๕๖๖-๒๕๗๐ ของกระทรวง การอุดมศึกษา วิทยาศาสตร์ วิจัยและนวัตกรรม

๑) คนไทยมีสมรรถนะและทักษะสูง เพียงพอในการพลิกโฉมประเทศให้ยกระดับความสามารถในการ แข่งขันทางเศรษฐกิจและการพัฒนาสังคมอย่างยั่งยืน

๒) เศรษฐกิจไทยมีความสามารถในการแข่งขันด้วยเศรษฐกิจสร้างคุณค่าและเศรษฐกิจสร้างสรรค์ เพิ่ม ความมั่นคงของเศรษฐกิจฐานราก และพึ่งพาตนเองได้ ยั่งยืน พร้อมสู่อนาคต

๓) สังคมไทย มีการพัฒนาอย่างยั่งยืนสามารถแก้ปัญหาท้าทายของสังคมและสิ่งแวดล้อมปรับตัวได้ ทันท่วงทีต่อการเปลี่ยนแปลงของโลก

๓) ยุทธศาสตร์ที่ ๑ การพัฒนาเศรษฐกิจไทยด้วยเศรษฐกิจสร้างคุณค่าและเศรษฐกิจสร้างสรรค์ ให้ มีความสามารถในการแข่งขัน และพึ่งพาตนเองได้อย่างยั่งยืน พร้อมสู่อนาคต โดยใช้วิทยาศาสตร์ การวิจัยและนวัตกรรม

แผนงานภายใต้ยุทธศาสตร์ที่ ๑ รูปแบบที่ ๑ (รูปแบบที่มี แผนงาน BCG ๑ แผนงาน) ประกอบด้วย

๓.๑. แผนงานสำคัญ (Flagship) ตามจุดมุ่งเน้นนโยบาย ประกอบด้วย

๑. พัฒนาและผลิตวัคซีนป้องกันโควิด-๑๙ และการยกระดับเป็นศูนย์กลางด้านวัคซีนในระดับอาเซียน

๒. พัฒนาและผลิตผลิตภัณฑ์การแพทย์ขั้นสูง (Advanced Therapy Medicinal Products; ATMPs) รวมถึงชีววัตถุที่เกี่ยวข้อง ให้เป็นอันดับหนึ่งของอาเซียน

๓. ยกระดับการผลิตและการส่งออก Functional Ingredients, Functional Food, Novel Food ให้เกิดมูลค่าทางเศรษฐกิจสูง และไทยเป็นศูนย์กลางการผลิตและส่งออกชั้นนำของโลก

๔. เร่งพัฒนาการผลิตและการส่งออกอาหารและผลไม้ไทยคุณค่าสูง ให้ไทยเป็นผู้นำของโลก โดยเพิ่ม มูลค่าทางเศรษฐกิจและประเทศที่สั่งซื้อ

๕. พัฒนาและยกระดับการท่องเที่ยวโดยใช้แนวคิดเศรษฐกิจสร้างสรรค์ที่เน้นคุณค่า สร้างความยั่งยืน และเพิ่มรายได้ของประเทศ

๖. เร่งพัฒนาอุตสาหกรรมยานยนต์ไฟฟ้าและเทคโนโลยีเกี่ยวเนื่อง ให้ประเทศไทยเป็นศูนย์กลางการผลิตของอาเซียน

๗. พัฒนาและส่งเสริมให้ประเทศเพิ่มธุรกิจฐานนวัตกรรม (IDEs) ขนาดใหญ่

๓.๑.๑ แผนงาน ประกอบด้วย

๑. พัฒนาระบบเศรษฐกิจชีวภาพ-เศรษฐกิจหมุนเวียน-เศรษฐกิจสีเขียว (Bio-Circular-Green Economy: BCG) ใน ๔ ด้าน (ด้านการแพทย์และสุขภาพ เกษตรและอาหาร การท่องเที่ยว และพลังงาน วัสดุ และเคมีชีวภาพ) ให้เป็นระบบเศรษฐกิจมูลค่าสูง มีความยั่งยืนและเพิ่มรายได้ของประเทศ

๒. พัฒนาและประยุกต์ใช้เทคโนโลยีดิจิทัล ปัญญาประดิษฐ์ อิเล็กทรอนิกส์อัจฉริยะ รวมทั้งหุ่นยนต์ และระบบอัตโนมัติ เพื่อเพิ่มประสิทธิภาพในการผลิต การบริการและการพึ่งพาตนเอง

๓. พัฒนาระบบโลจิสติกส์และระบบรางของประเทศให้ทันสมัยได้มาตรฐานสากล แข่งขันได้ และ เชื่อมต่อกับเครือข่ายรองรับระบบเศรษฐกิจนวัตกรรมในภูมิภาคอาเซียน

๔. พัฒนาอุตสาหกรรมยานยนต์ไฟฟ้าให้สามารถแข่งขันได้ รองรับการแข่งขันด้านคาร์บอนฟุตพริ้นท์ ของอาเซียนและพึ่งตนเองได้

๕. พัฒนารัฐกิจฐานนวัตกรรมขนาดใหญ่ (IDEs) เพื่อยกระดับรายได้ ความสามารถในการแข่งขัน และการพึ่งพาตนเองของประเทศ

แผนงานภายใต้ยุทธศาสตร์ที่ ๑ รูปแบบที่ ๒ (รูปแบบที่มี แผนงาน BCG ๔ แผนงาน) ประกอบด้วย

๓.๒ แผนงานสำคัญ (Flagship) ตามจุดมุ่งเน้นนโยบาย ประกอบด้วย

๑. พัฒนาและผลิตวัคซีนป้องกันโควิด-๑๙ และการยกระดับเป็นศูนย์กลางด้านวัคซีนในระดับอาเซียน

๒. พัฒนาและผลิตผลิตภัณฑ์ทางการแพทย์ขั้นสูง (Advanced Therapy Medicinal Products; ATMPs) รวมถึงชีววัตถุที่เกี่ยวข้อง ให้เป็นอันดับหนึ่งของอาเซียน

๓. ยกระดับการผลิตและการส่งออก Functional Ingredients, Functional Food, Novel Food ให้เกิดมูลค่าทางเศรษฐกิจสูง และไทยเป็นศูนย์กลางการผลิตและส่งออกชั้นนำของโลก

๔. เร่งพัฒนาการผลิตและการส่งออกอาหารและผลไม้ไทยคุณภาพสูง ให้ไทยเป็นผู้นำของโลก โดยเพิ่ม มูลค่าทางเศรษฐกิจและประเทศที่สั่งซื้อ

๕. พัฒนาและยกระดับการท่องเที่ยวโดยใช้แนวคิดเศรษฐกิจสร้างสรรค์ที่เน้นคุณค่า สร้างความยั่งยืน และเพิ่มรายได้ของประเทศ

๖. เร่งพัฒนาอุตสาหกรรมยานยนต์ไฟฟ้าและเทคโนโลยีเกี่ยวเนื่อง ให้ประเทศไทยเป็นศูนย์กลางการผลิตของอาเซียน

๗. พัฒนาและส่งเสริมให้ประเทศเพิ่มรัฐกิจฐานนวัตกรรม (IDEs) ขนาดใหญ่

๓.๒.๑ แผนงาน ประกอบด้วย

๑. พัฒนาระบบเศรษฐกิจชีวภาพ-เศรษฐกิจหมุนเวียน-เศรษฐกิจสีเขียว (Bio-Circular-Green Economy: BCG) ในด้านการแพทย์และสุขภาพ ให้เป็นระบบเศรษฐกิจมูลค่าสูง มีความยั่งยืนและเพิ่มรายได้ ของประเทศ

๒. พัฒนาระบบเศรษฐกิจชีวภาพ-เศรษฐกิจหมุนเวียน-เศรษฐกิจสีเขียว (Bio-Circular-Green Economy: BCG) ในด้านเกษตรและอาหารให้เป็นระบบเศรษฐกิจมูลค่าสูง มีความยั่งยืนและเพิ่มรายได้ของ ประเทศ

๓. พัฒนาระบบเศรษฐกิจชีวภาพ-เศรษฐกิจหมุนเวียน-เศรษฐกิจสีเขียว (Bio-Circular-Green Economy: BCG) ในด้านการท่องเที่ยวให้เป็นระบบเศรษฐกิจมูลค่าสูง มีความยั่งยืนและเพิ่มรายได้ของ ประเทศ

๔) ยุทธศาสตร์ที่ ๒ การยกระดับสังคมและสิ่งแวดล้อมให้มีการพัฒนาอย่างยั่งยืน สามารถแก้ไข ปัญหาท้าทายและปรับตัวได้ทันต่อพลวัตการเปลี่ยนแปลงของโลก โดยใช้ วิทยาศาสตร์ การวิจัยและ นวัตกรรม

แผนงานภายใต้ยุทธศาสตร์ที่ ๒ ประกอบด้วย

๔.๑ แผนงานสำคัญ (Flagship) ตามจุดมุ่งเน้นนโยบาย ประกอบด้วย

๑. ผู้สูงอายุมีศักยภาพและโอกาสในการพึ่งตนเอง มีคุณค่าและสร้างมูลค่าเพิ่มให้แก่สังคม

๔.๒ แผนงาน ประกอบด้วย

๑. พัฒนาสังคมสูงวัยด้วยวิทยาศาสตร์ วิจัยและนวัตกรรม

๒. ยกระดับความมั่นคงทางสุขภาพของประเทศให้พร้อมรับโรคระบาดระดับชาติและโรคอุบัติใหม่

๓. ขจัดความยากจน โดยการลดช่องว่างของการเข้าถึงโอกาสด้านการพัฒนาอาชีพ การศึกษาเรียนรู้ การเข้าถึงเทคโนโลยีและนวัตกรรม

๔. เพิ่มความเข้มแข็งของเศรษฐกิจฐานรากเพื่อให้มีศักยภาพในการแข่งขัน สามารถพึ่งพาตนเองได้ และกระจายรายได้สู่ชุมชนท้องถิ่น

๕. พัฒนาสังคมคุณธรรม แก้ไขปัญหาคอร์รัปชัน และเสริมสร้างธรรมาภิบาล

๖. พัฒนาเมืองน่าอยู่ที่เชื่อมโยงกับการพัฒนาชุมชน/ท้องถิ่น และกระจายความเจริญทางเศรษฐกิจ และสังคมสู่ทุกภูมิภาค โดยใช้วิทยาศาสตร์ วิจัยและนวัตกรรม

๗. สังคมไทยไร้ความรุนแรง ประชาชนมีความปลอดภัยและสวัสดิภาพสาธารณะในการดำรงชีวิต

๘. พัฒนาและเร่งแก้ไขปัญหารั้วพยากรธรรมชาติและสิ่งแวดล้อมโดยมุ่งเน้นการเป็นสังคมคาร์บอนต่ำ

๙. ลดความเสี่ยงและผลกระทบที่เกิดจากภัยพิบัติทางธรรมชาติและ การเปลี่ยนแปลงสภาพภูมิอากาศ

๕) ยุทธศาสตร์ที่ ๓ การพัฒนาวิทยาศาสตร์ เทคโนโลยี การวิจัยและนวัตกรรม ระดับชั้น
แนวหน้า ที่ก้าวหน้าล้ำยุค เพื่อสร้างโอกาสใหม่และความพร้อมของประเทศในอนาคต

แผนงานภายใต้ยุทธศาสตร์ที่ ๓ ประกอบด้วย

๕.๑ แผนงานสำคัญ (Flagship) ตามจุดมุ่งเน้นนโยบาย ประกอบด้วย

๑. พัฒนาเทคโนโลยีและนวัตกรรมที่ก้าวหน้า ล้ำยุคสู่อวกาศ และเทคโนโลยีระบบโลกและ
อวกาศ (Earth Space Technology) รวมทั้งดาวเทียม เพื่อการประยุกต์ใช้ประโยชน์สำหรับการพัฒนา
ประเทศด้าน ภูมิสารสนเทศ และต่อยอดสู่อุตสาหกรรมอวกาศในอนาคต

๕.๒ แผนงาน ประกอบด้วย

๑. ขับเคลื่อนการวิจัยชั้นแนวหน้าที่สร้างองค์ความรู้ใหม่ด้านวิทยาศาสตร์ สังคมศาสตร์
มนุษยศาสตร์ ศิลปกรรมศาสตร์ และเทคโนโลยีชั้นแนวหน้า รวมทั้งการนำผลการวิจัยชั้นแนวหน้า
ประยุกต์ใช้และพัฒนาต่อยอด

๒. พัฒนาเทคโนโลยีและนวัตกรรมสำหรับอุตสาหกรรมแห่งอนาคตและบริการแห่งอนาคต
รวมทั้ง อุตสาหกรรมอวกาศ

๓. พัฒนาโครงสร้างพื้นฐานด้านวิทยาศาสตร์ วิจัยและนวัตกรรม และโครงสร้างพื้นฐานทาง
คุณภาพของประเทศ ที่รองรับการวิจัยชั้นแนวหน้าและการพัฒนาเทคโนโลยีและนวัตกรรมสู่อวกาศ

๖) ยุทธศาสตร์ที่ ๔ การพัฒนากำลังคน สถาบันอุดมศึกษา และสถาบันวิจัยให้เป็นฐาน
การ ขับเคลื่อน การพัฒนาเศรษฐกิจและสังคมของประเทศแบบก้าวกระโดดและอย่างยั่งยืน
โดยใช้วิทยาศาสตร์ การวิจัยและนวัตกรรม

แผนงานภายใต้ยุทธศาสตร์ที่ ๔ ประกอบด้วย

๖.๑ แผนงานสำคัญ (Flagship) ตามจุดมุ่งเน้นนโยบาย ประกอบด้วย

๑. พัฒนาบุคลากรด้านการวิจัยและพัฒนา นักวิทยาศาสตร์และนวัตกรรม ทุกคน ให้มี
คุณธรรม จริยธรรม เป็นคุณลักษณะที่พึงประสงค์ที่จำเป็นควบคู่กับการมีสมรรถนะสูงด้านวิชาชีพและ
วิชาการ

๒. ผลิตและพัฒนาบุคลากรด้านการวิจัยและพัฒนา นักวิทยาศาสตร์และนวัตกรรมทักษะสูงที่
ตรงตาม ความต้องการของประเทศ โดยใช้วิทยาศาสตร์ การวิจัยและนวัตกรรม

๓. พัฒนาการเป็นศูนย์กลางกำลังคนระดับสูง (Hub of Talent) และศูนย์กลางการเรียนรู้
(Hub of Knowledge) ของอาเซียน รวมถึงด้านศาสตร์โลกตะวันออก

๖.๒ แผนงาน ประกอบด้วย

๑. พลิกโฉมระบบการเรียนรู้ตลอดชีวิต เพื่อให้ประเทศไทยมีกำลังคนสมรรถนะสูงเพียงพอ
ตาม เป้าหมายยุทธศาสตร์และการพัฒนาแห่งอนาคต รวมถึงสอดคล้องกับปรัชญาการอุดมศึกษาไทยใหม่

๒. ยกกระตือรือร้นผลิตและพัฒนาบุคลากรด้านการวิจัยและพัฒนา รวมถึงนักวิทยาศาสตร์
และนวัตกรรม ตอบโจทย์ความต้องการของประเทศ โดยใช้วิทยาศาสตร์ การวิจัยและนวัตกรรม

๓. พลิกโฉมสถาบันอุดมศึกษา ให้เป็นเลิศตามบทบาทการสร้างกำลังคน องค์ความรู้ เทคโนโลยี นวัตกรรม และการพัฒนาพื้นที่และประเทศ

๔. พลิกโฉมและยกระดับสถาบัน/ศูนย์วิจัยและพัฒนา นวัตกรรมให้ตอบโจทย์เป้าหมายของประเทศ และสามารถเทียบเคียงระดับนานาชาติ

๕. ยกระดับความร่วมมือด้านการวิจัย พัฒนาเทคโนโลยีและนวัตกรรมของสถาบัน/ศูนย์วิจัย กับเครือข่าย ระดับนานาชาติ และการเป็นศูนย์กลางกำลังคนระดับสูงของอาเซียน

๒.๓.๓ กรอบพัฒนาแผนภาค (ภาคเหนือ) พ.ศ. ๒๕๖๖ – ๒๕๗๐

กรอบทิศทางการพัฒนาภาคเหนือ

๑. บทบาทของภาค ภาคเหนือมีทุนทางวัฒนธรรมและภูมิปัญญาท้องถิ่นที่มีอัตลักษณ์มีฐานทรัพยากรธรรมชาติและแหล่งทรัพยากรชีวภาพที่หลากหลาย เป็นแหล่งวัตถุดิบที่สำคัญ รวมทั้งมีทำเลที่ตั้งที่มีศักยภาพเหมาะสมกับการเชื่อมโยงทั้งในประเทศและอนุภูมิภาค รวมทั้งพฤติกรรมของผู้บริโภคที่ให้ความสำคัญกับสุขภาพ และการบริโภคสินค้าที่เป็นมิตรกับสิ่งแวดล้อมมากขึ้น ดังนั้น การพัฒนาภาคเหนือจะต้องนำศักยภาพต่างๆของพื้นที่ มาใช้ในการต่อยอดการผลิตสินค้าและบริการที่มีศักยภาพและโอกาส เพื่อสร้างมูลค่าสูงตามแนวทางเศรษฐกิจสร้างสรรค์ รวมทั้งการใช้ประโยชน์จากการเชื่อมโยงกับประเทศเพื่อนบ้านในการเสริมสร้างขีดความสามารถของธุรกิจท้องถิ่นเพื่อขยายฐานเศรษฐกิจของภาค

๒. ทิศทางการพัฒนาภาค มุ่งสู่การพัฒนาเป็นฐานเศรษฐกิจสร้างสรรค์ของประเทศ เชื่อมโยงกับอนุภูมิภาคและเติบโตอย่างยั่งยืน ตามแนวคิด “เศรษฐกิจสร้างสรรค์ สานสัมพันธ์ระหว่างพื้นที่ สุขภาวะดี วิถีชีวิตยั่งยืนโดยให้ความสำคัญกับการพัฒนา ๔C ได้แก่ Creative พัฒนาเศรษฐกิจสร้างสรรค์มูลค่าสูงโดยการสร้างระบบนิเวศ เมือง และพื้นที่สร้างสรรค์ตลอดจนสามารถพัฒนาสู่การเป็นสินค้าและบริการสร้างสรรค์ Connect สร้างโอกาสในการเชื่อมโยงเศรษฐกิจภายในประเทศและกับอนุภูมิภาค ทั้งในส่วนของระเบียบ เศรษฐกิจพิเศษ เขตเศรษฐกิจพิเศษชายแดน เมืองสร้างสรรค์ และกลุ่มผู้คนสร้างสรรค์ Clean พัฒนาคตาม แนววิถีใหม่ (NewNormal) บนฐานการเติบโตอย่างยั่งยืนของการอนุรักษ์สิ่งแวดล้อม การดูแลความสะอาด ของเมือง และการใช้พลังงานสะอาด โดยคำนึงถึง Care ที่ให้ความสำคัญอย่างต่อเนื่องกับการดูแลผู้สูงอายุ และผู้ด้อยโอกาสในสังคมและพัฒนาคุณภาพแรงงาน

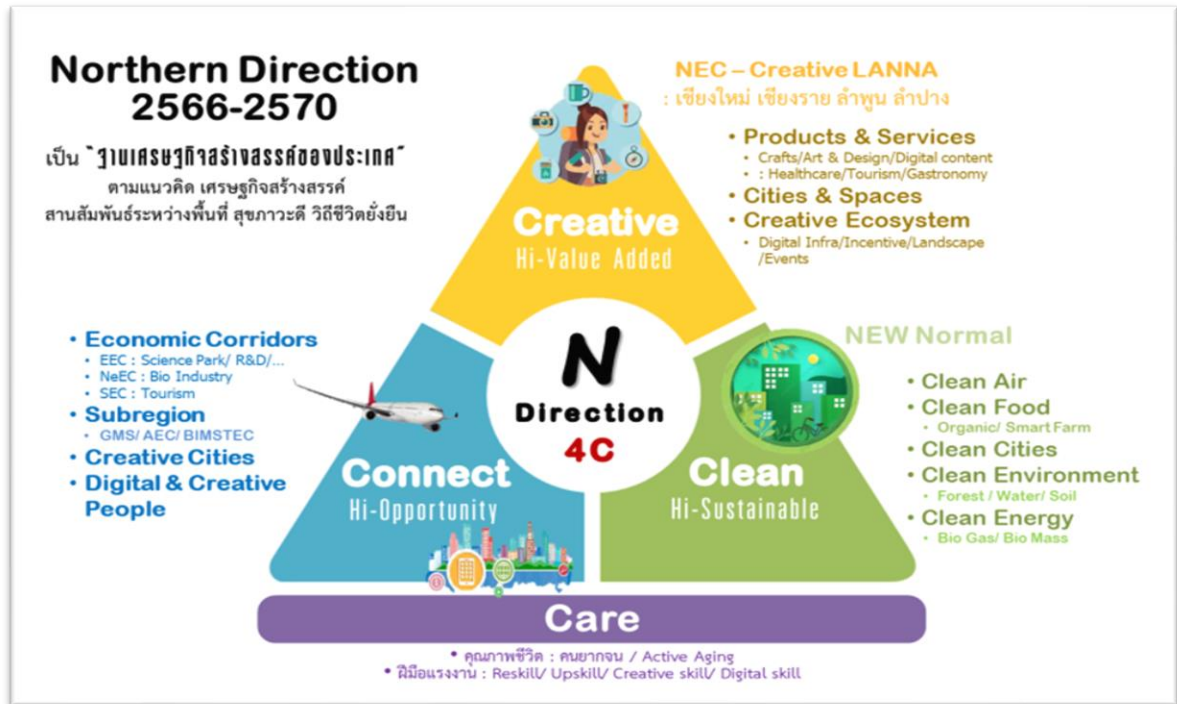

๓. เป้าหมายรวม

๓.๓.๑ อัตราการเจริญเติบโตทางเศรษฐกิจของภาคเหนือขยายตัวเพิ่มขึ้น

๓.๓.๒ สัมประสิทธิ์ความไม่เสมอภาค (Gini Coefficient) ในการกระจายรายได้ของภาคเหนือลดลง

๔. แนวทางการพัฒนา

๔.๑ พัฒนาสู่การเป็นระเบียงเศรษฐกิจพิเศษภาคเหนือ Creative LANNA ในพื้นที่จังหวัด เชียงใหม่ เชียงราย ลำพูน ลำปาง

(๑) พัฒนา Creative Ecosystem การปรับภูมิทัศน์และสถาปัตยกรรมของเมืองการพัฒนา ย่านสร้างสรรค์ การเพิ่มพื้นที่สร้างสรรค์ (Creative Space) การพัฒนาระบบสื่อสารโทรคมนาคม โครงสร้างพื้นฐานสำคัญ และสิ่งอำนวยความสะดวก รวมถึงการสนับสนุนปัจจัยที่เอื้อต่อการลงทุนของ ภาคเอกชน

(๒) พัฒนาอุตสาหกรรมสร้างสรรค์ระยะแรกมุ่งให้ความสำคัญกับกลุ่มอุตสาหกรรม ที่เป็น Creative Original ซึ่งเป็นกลุ่มศิลปะต้นฉบับเชิงสร้างสรรค์ ได้แก่ (๑) กลุ่มอุตสาหกรรมงานฝีมือและ หัตถกรรม (๒) กลุ่มอุตสาหกรรมศิลปะการแสดงและดนตรี (๓) กลุ่มอุตสาหกรรมทัศนศิลป์ และ (๔) กลุ่ม Digital Content โดยการสร้างมูลค่าเพิ่มและอัตลักษณ์ของผลิตภัณฑ์จากภูมิปัญญา วัฒนธรรม การนำ เทคโนโลยีและนวัตกรรมมาใช้ในกระบวนการผลิต ออกแบบ บรรจุภัณฑ์ การพัฒนา ผู้ประกอบการ การสร้าง เครือข่ายในการแลกเปลี่ยนเรียนรู้และกระตุ้นให้เกิดความคิดสร้างสรรค์เพื่อ การพัฒนาผลิตภัณฑ์ ตลอดจน ผลักดันให้นาแนวคิดและองค์ความรู้ด้านนวัตกรรมและเทคโนโลยีมาใช้ ในกิจกรรมสร้างสรรค์

(๓) ส่งเสริมการตลาดและประชาสัมพันธ์ และการสร้างการรับรู้โดยสนับสนุนการจัดงานเทศกาลสร้างสรรค์ระดับนานาชาติเพื่อสร้างจุดขายของพื้นที่ การส่งเสริมช่องทางการขายสินค้าสร้างสรรค์ที่หลากหลาย การส่งเสริมการตลาดประชาสัมพันธ์และสร้างการรับรู้ให้กับผู้บริโภคและคนในพื้นที่ รวมทั้งเชื่อมโยงกับการท่องเที่ยวและบริการที่เกี่ยวข้อง และเข้าร่วมเครือข่ายเมืองสร้างสรรค์ต่างประเทศ

๔.๒ พัฒนาการผลิตตามระบบเกษตรกรรมยั่งยืนเชื่อมโยงอุตสาหกรรมแปรรูปมูลค่าสูง

(๑) ส่งเสริมการผลิตสินค้าเกษตรให้ได้มาตรฐานเกษตรปลอดภัย ต่อยอดสู่มาตรฐานเกษตรอินทรีย์ทั้งระดับชุมชนและมาตรฐานสากล และสนับสนุนการทำเกษตรอินทรีย์วิถีชาวบ้านที่สามารถพัฒนาเป็นเกษตรอินทรีย์เชิงพาณิชย์

(๒) ส่งเสริมการนำเทคโนโลยี นวัตกรรมและภูมิปัญญามาใช้ในกระบวนการผลิต สนับสนุนการวิจัยและพัฒนาทางการเกษตรทั้งระบบ เพื่อเพิ่มประสิทธิภาพการผลิตทางการเกษตรทั้งเชิงปริมาณและคุณภาพส่งเสริมแนวคิด Food Valley ตลอดจนพัฒนาศักยภาพเกษตรกรให้เป็นเกษตรกรอัจฉริยะ

(๓) พัฒนาอุตสาหกรรมชีวภาพตลอดห่วงโซ่คุณค่าในพื้นที่ภาคเหนือตอนล่าง เชื่อมโยงกับอุตสาหกรรมฐานชีวภาพของภาคตะวันออกเฉียงเหนือ สนับสนุนการวิจัยและพัฒนาเพื่อยกระดับการผลิตสินค้าเกษตรที่เป็นวัตถุดิบในอุตสาหกรรมชีวภาพ

๔.๓ พัฒนาการท่องเที่ยวและบริการบนฐานภูมิปัญญาและวัฒนธรรม เน้นกลุ่มท่องเที่ยวที่มีศักยภาพได้แก่

(๑) กลุ่มท่องเที่ยวเชิงวัฒนธรรมและวิถีชีวิต

(๒) กลุ่มท่องเที่ยวเชิงธรรมชาติ

(๓) กลุ่มท่องเที่ยวเชิงธุรกิจ(MICE) และ

(๔) กลุ่มธุรกิจบริการสุขภาพ

(๑) พัฒนาแหล่งท่องเที่ยวและรูปแบบบริการด้านการท่องเที่ยวให้มีคุณภาพ และสามารถสร้างมูลค่าเพิ่มได้อย่างยั่งยืน โดยการยกระดับแหล่งท่องเที่ยวให้มีคุณภาพตามมาตรฐานสากล พัฒนากิจกรรมการท่องเที่ยวและบริการรูปแบบใหม่ที่มีความเชื่อมโยงกับทุนทางวัฒนธรรมและภูมิปัญญา ท้องถิ่น ตลอดจนสนับสนุนการเชื่อมโยงระหว่างการท่องเที่ยวและบริการสุขภาพ เพื่อการพัฒนา ศูนย์อุตสาหกรรมการแพทย์ครบวงจร (Medical Hub) และยกระดับมาตรฐานการให้บริการด้านการท่องเที่ยว เชิงสุขภาพให้มีคุณภาพมากขึ้น รวมทั้งสนับสนุนการเชื่อมโยงกับกลุ่มธุรกิจอื่นในห่วงโซ่คุณค่าการท่องเที่ยว

(๒) พัฒนาปัจจัยสนับสนุนการบริการด้านการท่องเที่ยว โดยพัฒนารูปแบบการท่องเที่ยวและกำหนดกลุ่มนักท่องเที่ยวที่เหมาะสม พัฒนาโครงสร้างพื้นฐานเพื่ออำนวยความสะดวกในการท่องเที่ยวสนับสนุนการนำนวัตกรรมและเทคโนโลยีมาใช้ในการยกระดับคุณภาพการให้บริการ

พัฒนา ศักยภาพบุคลากรด้านการท่องเที่ยวให้มีมาตรฐานและมีความเชี่ยวชาญ รวมทั้งส่งเสริมการเชื่อมโยงเครือข่าย ด้านการท่องเที่ยวตลอดจนส่งเสริมการตลาดและประชาสัมพันธ์

๔.๔ เสริมศักยภาพของเมืองและพื้นที่เขตเศรษฐกิจพิเศษชายแดนเพื่อรองรับการขยายตัวทางเศรษฐกิจ และเอื้อต่อการอยู่อาศัย

(๑) วางผังเมืองทั้งเมืองหลัก เมืองรอง และเมืองชายแดน เพื่อรองรับการขยายตัวทางเศรษฐกิจควบคู่กับการเป็นเมืองนำอยู่ พัฒนาโครงสร้างพื้นฐานเมือง พัฒนาเครือข่ายเทคโนโลยีสารสนเทศ และการสื่อสารที่มีประสิทธิภาพสูงเพื่อรองรับสังคมดิจิทัล พัฒนาระบบบริหารจัดการสิ่งแวดล้อมเมืองอย่างมีประสิทธิภาพเพื่อการพัฒนาเมืองอย่างยั่งยืน

(๒) สนับสนุนการขับเคลื่อนเขตเศรษฐกิจพิเศษชายแดนของภาค พัฒนาโครงข่าย เส้นทางและระบบขนส่งย่อยที่เชื่อมต่อกับระบบหลักของประเทศและอนุภูมิภาคตามแนวระเบียงเศรษฐกิจเหนือ-ใต้ และแนวตะวันออก-ตะวันตก ซึ่งจะรองรับการเป็นพื้นที่เศรษฐกิจสำคัญเชื่อมโยงอนุภูมิภาค GMS BIMSTEC และ AEC

๔.๕ พัฒนาและยกระดับคุณภาพชีวิต เพื่อแก้ไขปัญหาความยากจน พัฒนาผู้สูงอายุสู่การเป็นผู้สูงอายุที่มีศักยภาพ (Active Aging) และพัฒนาทักษะฝีมือแรงงาน

(๑) แก้ไขปัญหาความยากจนและพัฒนาคุณภาพชีวิต โดยส่งเสริมการพัฒนาเศรษฐกิจฐานรากพัฒนาทักษะด้านอาชีพแก่คนยากจนให้ตรงกลุ่มเป้าหมายเพื่อสร้างโอกาสในการเพิ่มรายได้ ให้เพียงพอต่อการดำรงชีวิต โดยใช้ฐานข้อมูลด้านความยากจนที่มีอยู่ และส่งเสริมการเข้าถึงบริการภาครัฐ ให้ครอบคลุม อาทิบริการด้านการศึกษา และสาธารณสุข

(๒) พัฒนาผู้สูงอายุสู่การเป็นผู้สูงอายุที่มีศักยภาพ (Active Aging) โดยการพัฒนาระบบการดูแลผู้สูงอายุ ส่งเสริมอาชีพและการมีงานทำตามศักยภาพของผู้สูงอายุ รวมทั้งส่งเสริมการเรียนรู้ตลอดชีวิตและสนับสนุนการใช้ภูมิปัญญาของผู้สูงอายุในการพัฒนากลุ่มวิสาหกิจชุมชน

(๓) พัฒนาทักษะฝีมือแรงงาน ให้สอดคล้องกับความต้องการของตลาดแรงงาน แนวทางการพัฒนาเศรษฐกิจสร้างสรรค์ และการพัฒนาอุตสาหกรรมเป้าหมายในพื้นที่ โดยการยกระดับทักษะเดิมให้ สูงขึ้น(Upskill) และการพัฒนาศักยภาพเสริมทักษะใหม่ (Reskill)

๔.๖ อนุรักษ์และฟื้นฟูป่าต้นน้ำ พัฒนาระบบบริหารจัดการน้ำที่มีความสมดุล ป้องกันและแก้ไขปัญหาหมอกควัน ปัญหาล้างแวล้อมเมือง

(๑) อนุรักษ์ฟื้นฟูระบบนิเวศและป่าไม้ในพื้นที่ป่าต้นน้ำ โดยให้ความสำคัญกับการฟื้นฟู ป่าต้นน้ำที่เสื่อมโทรมให้มีความอุดมสมบูรณ์ ตลอดจนส่งเสริมการปลูกป่าเพื่อเพิ่มพื้นที่ป่าต้นน้ำ สร้างฝาย ชะลอน้ำ ปลูกพืชที่ช่วยอนุรักษ์ดินและน้ำ ป้องกันแก้ไขปัญหาการบุกรุกทำลายพื้นที่ป่า ส่งเสริมการมีส่วนร่วมของทุกภาคส่วนในพื้นที่/สนับสนุนการสร้างเครือข่ายการดูแลรักษาป่า ประชาสัมพันธ์ให้ความรู้และ สร้างจิตสำนึกของประชาชนถึงความสำคัญของทรัพยากรป่าไม้

(๒) พัฒนาการบริหารจัดการน้ำในลักษณะนิเวศลุ่มน้ำ โดยพัฒนาแหล่งกักเก็บน้ำในพื้นที่ตามความเหมาะสมทางภูมิสังคม เพื่อให้เกิดความสมดุลทั้งในด้านการจัดหาและการใช้ เพื่ออุปโภค

บริโภค การรักษาระบบนิเวศน์ทางน้ำ การเกษตรกรรม และการอุตสาหกรรม เชื่อมโยงแหล่งน้ำระดับต่างๆ ให้มีประสิทธิภาพในการกระจายน้ำอย่างทั่วถึง เร่งรัดการรักษาพื้นที่ชุ่มน้ำอย่างจริงจัง อนุรักษ์พื้นที่ฟูและใช้ ประโยชน์แหล่งน้ำอย่างยั่งยืน

(๓) แก้ไขปัญหาหมอกควัน โดยสนับสนุนการประยุกต์ใช้วิธีการด้วยรูปแบบที่เกิดผลสำเร็จมาแล้วในหลายพื้นที่ และปรับให้เหมาะสมกับวิถีชีวิตของชุมชน เน้นการมีส่วนร่วมแก้ไขปัญหาจาก ทุกภาคส่วนในการแสวงหาความรู้/เทคโนโลยีใหม่ที่จะเป็นทางเลือกให้เลิกพฤติกรรมเผาวัสดุทางการ เกษตร มีการจัดตั้งเครือข่ายการเฝ้าระวังในพื้นที่/การลาดตระเวนเพื่อป้องปรามผู้ลักลอบฝ่าฝืนกฎหมาย และ บังคับใช้กฎหมายต่างๆ ที่เกี่ยวข้องอย่างเข้มงวด จริงจัง และรวดเร็ว

(๔) ลดปัญหาสิ่งแวดล้อมเมืองและชุมชน โดยจัดให้มีระบบกำจัดขยะและน้ำเสียด้วยเทคโนโลยีที่เหมาะสม สนับสนุนให้ทุกภาคส่วนมีส่วนร่วมในการแก้ไขปัญหาสิ่งแวดล้อมในหลากหลายรูปแบบ อาทิ การคัดแยกขยะที่ต้นทาง ลดการเกิดขยะ การนำขยะกลับมาใช้ซ้ำให้เกิดประโยชน์ ส่งเสริมการสร้างความเข้าใจและความตระหนักรู้ให้กับประชาชนเพื่อปรับเปลี่ยนวิถีชีวิตแบบใหม่ที่เป็นมิตรกับสิ่งแวดล้อม ใช้มาตรการจูงใจในการลดขยะควบคู่กับมาตรการทางกฎหมายให้เกิดผลในทางปฏิบัติ

(๕) เตรียมความพร้อมเพื่อรองรับกับภัยพิบัติทางธรรมชาติโดยสนับสนุนองค์ความรู้ การจัดการภัยพิบัติให้มีประสิทธิภาพ พัฒนาระบบฐานข้อมูลการสื่อสารโทรคมนาคม ส่งเสริมการพัฒนาวิทยาศาสตร์และเทคโนโลยีด้านการจัดการภัยพิบัติเพื่อเพิ่มขีดความสามารถในการจัดการภัยพิบัติ และเพิ่ม ขีดความสามารถในการรองรับ/ปรับตัวต่อการเปลี่ยนแปลงสภาพภูมิอากาศ โดยการพัฒนาองค์ความรู้และ เครื่องมือในการบริหารจัดการเพื่อรองรับกับความท้าทายจากการเปลี่ยนแปลงสภาพภูมิอากาศ ๕ ตัวอย่างแผนงานสำคัญ

๕.๑ แผนงานพัฒนาอุตสาหกรรมสร้างสรรค์ล้านนา (Creative LANNA)

(๑) สาระสำคัญ พัฒนาพื้นที่ใน ๔ จังหวัดภาคเหนือตอนบน ๑ ได้แก่ เชียงใหม่ เชียงราย ลำพูน และลำปาง ซึ่งพื้นที่จังหวัดกลุ่มนี้มีความโดดเด่นของอารยธรรมล้านนาที่มีความเชื่อมโยงกันอย่าง ชัดเจน และมีการพัฒนาเกี่ยวเนื่องสู่ภาคเศรษฐกิจ ทั้งการท่องเที่ยว บริการและผลิตภัณฑ์ต่อเนื่อง โดยนำทุน ทางวัฒนธรรมมาใช้ในการสร้างคุณค่าให้แก่สินค้าอุตสาหกรรมสร้างสรรค์ ซึ่งจะส่งผลต่อการขยายตัวทาง เศรษฐกิจของพื้นที่และประชาชนในวงกว้าง

(๒) ห่วงโซ่คุณค่า (Value Chain) ของแผนงาน

ต้นทาง	กลางทาง	ปลายทาง
<p>พัฒนา Creative Ecosystem</p> <ul style="list-style-type: none"> ปรับปรุงทัศนคติและสถาปัตยกรรมของเมือง พัฒนาย่านสร้างสรรค์ 	<p>พัฒนาอุตสาหกรรมสร้างสรรค์</p> <ul style="list-style-type: none"> สร้างมูลค่าเพิ่มและอัตลักษณ์ของ ผลิตภัณฑ์ 	<p>สร้าง Brand การส่งเสริมการตลาด และประชาสัมพันธ์ และการสร้างการ รับรู้</p>

ต้นทาง	กลางทาง	ปลายทาง
<ul style="list-style-type: none"> พัฒนาระบบสื่อสารโทรคมนาคม โครงสร้างพื้นฐานสำคัญ และ สิ่งอำนวยความสะดวก สนับสนุนปัจจัยที่เอื้อต่อการลงทุน ของภาคเอกชน 	<ul style="list-style-type: none"> พัฒนาผู้ประกอบการ และ ทรัพยากรบุคลากร รวมทั้งการสร้าง เครือข่าย ส่งเสริมงานวิจัยและการพัฒนาฐานข้อมูลที่เกี่ยวข้อง รวมทั้งการประยุกต์ใช้ให้เกิดประโยชน์ 	<ul style="list-style-type: none"> สนับสนุนการจัดงานเทศกาล สร้างสรรค์ระดับนานาชาติ ส่งเสริมช่องทางการขายสินค้าสร้างสรรค์ ส่งเสริมการประชาสัมพันธ์ และสร้างการรับรู้ให้กับผู้บริโภค และคนในพื้นที่ เชื่อมโยงกับการท่องเที่ยว และการบริการที่เกี่ยวข้อง เข้าร่วมเครือข่ายเมืองสร้างสรรค์ ต่างประเทศ

๕.๒ แผนพัฒนาการผลิตตามระบบเกษตรกรรมยั่งยืน เชื่อมโยงสู่อุตสาหกรรมแปรรูปมูลค่าสูง

(๑) สารสำคัญ ภาคเกษตรมีบทบาทสำคัญต่อการพัฒนาภาคเหนือในด้าน การสร้างความมั่นคงทางอาหารและการสร้างรายได้แก่ประชากรจำนวนมากในพื้นที่ อีกทั้งภาคเหนือมีความหลากหลายทางชีวภาพ(Biodiversity) โดยมีการปลูกพืชเมืองหนาวในภาคเหนือตอนบน และการปลูกพืชไร่และข้าว ในภาคเหนือตอนล่าง ซึ่งการเพิ่มขีดความสามารถการแข่งขันภาคเกษตรโดยการพัฒนาระบบเกษตรกรรม ยั่งยืน และเชื่อมโยงสู่อุตสาหกรรมแปรรูปมูลค่าสูง จะช่วยยกระดับผลผลิต การผลิตและสร้างมูลค่าเพิ่มให้กับ ผลิตภัณฑ์และสินค้าเกษตร ช่วยเพิ่มรายได้แก่เกษตรกรและสร้าง การเติบโตที่เป็นมิตรกับสิ่งแวดล้อม

(๒) ห่วงโซ่คุณค่า (Value Chain) ของแผนงาน

ต้นทาง	กลางทาง	ปลายทาง
<ul style="list-style-type: none"> จัดทำฐานข้อมูลและปรับปรุง กฎหมายให้เอื้อต่อการพัฒนาอุตสาหกรรมชีวภาพ บริหารจัดการปัจจัยการผลิตและสร้างเครือข่าย เกษตรกรตระหนักถึงความปลอดภัยของการผลิตสินค้าเกษตร 	<ul style="list-style-type: none"> ส่งเสริมการวิจัย และพัฒนาเทคโนโลยีการผลิตชีวภาพ ฐานข้อมูลผู้ผลิต ผู้จำหน่าย ผลผลิต เกษตรอินทรีย์ เกษตรปลอดภัยที่เป็นระบบมีหน่วยงานที่จัดเก็บ สามารถนำมาใช้ประโยชน์ได้ มีการรวมกลุ่ม ตรวจสอบซึ่งกันและกัน 	<ul style="list-style-type: none"> ส่งเสริมการตลาดและการสร้างความเชื่อมั่นผู้บริโภค ประชาสัมพันธ์สร้างความมั่นใจให้ผู้บริโภค สร้างช่องทางการตลาด สนับสนุนการจับคู่ธุรกิจเชื่อมโยง ผู้ผลิตและตลาด ส่งเสริมการค้าขายสินค้าล่วงหน้า

ต้นทาง	กลางทาง	ปลายทาง
<ul style="list-style-type: none"> • สามารถควบคุมดูแลคุณภาพและตรวจสอบย้อนกลับได้ • ใช้ประโยชน์จากงานวิจัยสนับสนุนการนำเทคโนโลยีและเครื่องจักรกลมาใช้เพื่อเพิ่มผลผลิต ควบคุมคุณภาพ • มีฐานข้อมูลทางกายภาพของพื้นที่ ที่ทันสมัย เช่น ศักยภาพแหล่งน้ำ พยากรณ์อากาศ ชุดดินสามารถเข้าถึงได้ • วางแผนการผลิตที่เป็นระบบไม่ให้เกิดซัพพลายส่วนเกิน • พันธุ์พืช สัตว์ ที่มีคุณภาพทนสภาพแวดล้อม ให้ผลผลิตสูงต้านทานโรค • มีสารชีวภัณฑ์ที่เพียงพอไม่ทำลายสิ่งแวดล้อม (Green Production) • เพิ่มศักยภาพเกษตรกรรุ่นใหม่ให้เป็นผู้ประกอบการ • ให้ความสำคัญแหล่งน้ำที่ใช้ในการผลิต ไม่ปนเปื้อนสารเคมี 	<ul style="list-style-type: none"> • เข้าถึงแหล่งเงินทุน ระบบประกันภัย ประกันความเสี่ยง 	<ul style="list-style-type: none"> • สนับสนุนการแปรรูปเพื่อเพิ่มมูลค่า

๕.๓ แผนงานพัฒนากลุ่มท่องเที่ยวอารยธรรมล้านนาและมรดกโลก

(๑) สารระสำคัญ ภาคเหนือมีจุดเด่นด้านอารยธรรมล้านนา และมรดกโลกซึ่งเป็นปัจจัย สำคัญในการดึงดูดนักท่องเที่ยวทั้งในประเทศและต่างประเทศ อย่างไรก็ตาม จากการแพร่ระบาดของโรค ติดเชื้อไวรัสโคโรนา ๒๐๑๙ (COVID-๑๙) ส่งผลให้พฤติกรรมของนักท่องเที่ยวเปลี่ยนไปสู่การท่องเที่ยวแบบ New Normal ดังนั้น ภาคเหนือจึงจำเป็นต้องพัฒนารูปแบบการท่องเที่ยวให้เหมาะสมกับบริบทปัจจุบัน มุ่งเน้นการท่องเที่ยวเชิงคุณภาพพร้อมทั้งนำเสนอและต่อยอดเอกลักษณ์ที่โดดเด่นของภาคเหนือเพื่อเพิ่มมูลค่า จากการท่องเที่ยว

(๒) ห่วงโซ่คุณค่า (Value Chain) ของแผนงาน

ต้นทาง	กลางทาง	ปลายทาง
<ul style="list-style-type: none"> พัฒนาทรัพยากร สิ่งแวดล้อมและแหล่งท่องเที่ยวให้มีคุณภาพตาม มาตรฐานระดับสากล ฟื้นฟูสืบสานวัฒนธรรมและภูมิปัญญาท้องถิ่น พัฒนาโครงสร้างพื้นฐานที่เกี่ยวข้อง เพื่ออำนวยความสะดวกแก่นักท่องเที่ยว พัฒนารูปแบบการท่องเที่ยว และ กำหนดประเภทกลุ่มนักท่องเที่ยว พัฒนาศักยภาพบุคลากร และสร้างเครือข่าย 	<ul style="list-style-type: none"> สร้างมูลค่าเพิ่มโดยพัฒนาบริการ ในรูปแบบใหม่ที่เชื่อมโยงกับทุน ทางวัฒนธรรมและภูมิปัญญา ท้องถิ่น ยกระดับคุณภาพการให้บริการด้วยเทคโนโลยีและนวัตกรรม พัฒนามาตรฐานการให้บริการ 	<ul style="list-style-type: none"> ส่งเสริมการตลาดและประชาสัมพันธ์ สนับสนุนการเชื่อมโยงระหว่างการท่องเที่ยวและกลุ่มธุรกิจอื่นตลอดห่วงโซ่มูลค่าการท่องเที่ยว สร้างการรับรู้และดึงดูดกลุ่มนักท่องเที่ยวที่มีความสนใจเฉพาะด้าน

๕.๔ แผนงานพัฒนาคุณภาพชีวิต แก้ไขปัญหาความยากจน พัฒนาผู้สูงอายุ และพัฒนาทักษะฝีมือแรงงาน

(๑) สำคัญ การเข้าสู่สังคมผู้สูงอายุอย่างสมบูรณ์ที่เร็วกว่าระดับประเทศ ส่งผลให้การ จัดระบบดูแลผู้สูงอายุยังไม่ครอบคลุม เกิดการขาดแคลนแรงงาน รวมถึงปัญหาความยากจนที่ภาคเหนือกำลังเผชิญอยู่จึงมีความจำเป็นต้องดำเนินการยกระดับคุณภาพชีวิต ส่งเสริมรายได้ พัฒนาอาชีพของกลุ่มเป้าหมายต่าง ๆ โดยเฉพาะคนยากจนและผู้สูงอายุ ตลอดจนการพัฒนาทักษะฝีมือแรงงาน เพื่อบริการ การพัฒนาตลาดแรงงานในอนาคตของภาคเหนือต่อไป

(๒) ห่วงโซ่มูลค่า (Value Chain) ของแผนงาน

ต้นทาง	กลางทาง	ปลายทาง
<ul style="list-style-type: none"> ส่งเสริมและสนับสนุนการพัฒนา ทักษะอาชีพแก่คนยากจน ในรูปของ กลุ่มอาชีพ และวิสาหกิจชุมชน ตลอดจนการเข้าถึงแหล่งเงินทุน พัฒนาระบบการดูแลผู้สูงอายุโดยการพัฒนาองค์ความรู้ และส่งเสริม การดูแลผู้สูงอายุให้กับผู้สูงอายุ คนใน 	<ul style="list-style-type: none"> อบรมพัฒนาอาชีพและสร้างเครือข่ายความร่วมมือภาครัฐ ภาคเอกชน และภาคประชาสังคม พัฒนาบุคลากรด้านการดูแลผู้สูงอายุระยะยาว (Long Term Care) ส่งเสริมและสนับสนุนการรวมกลุ่ม อาชีพ/กลุ่มวิสาหกิจ 	<ul style="list-style-type: none"> พัฒนาช่องทางการตลาดสำหรับ ผลิตภัณฑ์และบริการทั้งแบบ ออนไลน์และออฟไลน์ พัฒนาสถานบริการสาธารณสุขให้มีคุณภาพครอบคลุมทุกพื้นที่พร้อมนำเทคโนโลยี สารสนเทศมาใช้ในการบริหารจัดการ

ต้นทาง	กลางทาง	ปลายทาง
<p>ครอบครัวและชุมชนอย่างมีส่วนร่วม</p> <ul style="list-style-type: none"> ส่งเสริมการสร้างรายได้และการมีงานทำของผู้สูงอายุโดยอบรม พัฒนาอาชีพและส่งเสริมการนำ ภูมิปัญญาผู้สูงอายุไปใช้ในการพัฒนาวิสาหกิจชุมชน พัฒนาหลักสูตรการฝึกอบรมแรงงานให้สอดคล้องกับความต้องการของตลาดแรงงาน 	<p>ชุมชน เพิ่ม โอกาสในการทำงานให้เกิดการจ้างงานต่อเนื่อง และเข้าถึงแหล่งเงิน ของผู้สูงอายุ</p> <ul style="list-style-type: none"> พัฒนาความรู้และยกระดับทักษะ แรงงานยกระดับทักษะเดิมให้สูงขึ้น (Upskill) และการพัฒนาศักยภาพ เสริมทักษะใหม่ (Reskill) 	<ul style="list-style-type: none"> พัฒนาช่องทางการตลาด สำหรับ ผลิตภัณฑ์และบริการ ของ ผู้สูงอายุ พัฒนามาตรฐานแรงงาน

๕.๕ แผนงานอนุรักษ์และฟื้นฟูป่าต้นน้ำพัฒนาระบบบริหารจัดการน้ำที่มีความสมดุล

(๑) สารสำคัญ ภาคเหนือเป็นแหล่งลุ่มน้ำขนาดใหญ่ถึง ๘ ลุ่มน้ำ ได้แก่ ลุ่มน้ำปิง ลุ่มน้ำวัง ลุ่มน้ำยมลุ่มน้ำน่าน ลุ่มน้ำสาละวิน ลุ่มน้ำกก ลุ่มน้ำป่าสัก และลุ่มน้ำสะแกกรัง มีลำน้ำหลักของภาคที่ไหลไป บรรจบเป็นแม่น้ำเจ้าพระยา อีกทั้งยังมีแหล่งน้ำธรรมชาติขนาดใหญ่ในพื้นที่ภาคเหนือ และมีแหล่งน้ำบาดาล ขนาดใหญ่ที่สำคัญในภาคเหนือตอนบน ซึ่งจัดเป็นแหล่งน้ำต้นทุนหลักของประเทศในการอุปโภค บริโภค การเกษตรและอุตสาหกรรม นอกจากนั้นแล้ว ภาคเหนือยังมีพื้นที่ป่าไม้มากที่สุดของประเทศ และเป็นพื้นที่ป่า ต้นน้ำและมีความหลากหลายทางชีวภาพที่สำคัญของประเทศ ซึ่งจะเป็นฐานทรัพยากรสำคัญในการดูดซับ น้ำฝนและเพิ่มปริมาณน้ำต้นทุนในแต่ละลุ่มน้ำ

(๒) ห่วงโซ่คุณค่า (Value Chain) ของแผนงาน

ต้นทาง	กลางทาง	ปลายทาง
<ul style="list-style-type: none"> ปลูกป่าเพื่อเพิ่มพื้นที่ป่าต้นน้ำโดยการมีส่วนร่วมจากทุกภาคส่วน ฟื้นฟูป่าเสื่อมโทรมให้มีความอุดม สมบูรณ์ ทำฝายชะลอน้ำ ส่งเสริมการปลูกป่าในพื้นที่ว่างของรัฐ ตามแนวกันชนและการเชื่อมต่อป่า ปลูกและฟื้นฟูป่าตามแนวพระราชดำริ “ปลูกป่า ปลูกคน” 	<ul style="list-style-type: none"> บริหารจัดการป่าชุมชนโดยเน้นการ มีส่วนร่วมของทุกภาคส่วน เสริมสร้างศักยภาพบุคลากร และ สร้างเครือข่ายการมีส่วนร่วม ของ ชุมชน/พัฒนาอาสาสมัคร/ประชาชนในการบริหารจัดการ ฝ้่า ระวังและดูแล ทรัพยากรธรรมชาติ 	<ul style="list-style-type: none"> บังคับใช้กฎหมาย หรือกฎ ของชุมชนอย่างเคร่งครัดเพื่อไม่ให้มีการบุกรุกป่า หรือเผาป่า

	<ul style="list-style-type: none"> ● ประชาสัมพันธ์การรับรู้และ กระแส อนุรักษ์ ทรัพยากรธรรมชาติและ สิ่งแวดล้อม เพื่อสร้างจิตสำนึก ของ ประชาชนถึงความสำคัญ ของ ทรัพยากรธรรมชาติและ สิ่งแวดล้อม ● เร่งดำเนินการแก้ไขปัญห การทับ ซ้อนแนวเขตที่ดินของรัฐ 	
--	---	--

๕.๖ แผนงานป้องกันและแก้ไขปัญหามอกควัน

(๑) สาระสำคัญ ภาคเหนือมีภูมิประเทศของพื้นที่ตอนบนเป็นที่สูง ภูเขา ป่าไม้ และ แหล่ง ต้นน้ำลำธาร โดยเฉพาะพื้นที่ป่าไม้ในภาคเหนือตอนบนมีลักษณะเป็นป่าดงดิบ ป่าเบญจพรรณ และป่าเต็งรัง ผนวกกับพื้นที่ทำการเกษตร ทำให้พื้นที่ภาคเหนือกว่าร้อยละ ๘๐ ถูกปกคลุมด้วยพืช พรรณและป่าไม้เป็นส่วนใหญ่ ซึ่งเมื่อเข้าสู่ฤดูแล้งที่ป่าไม้สลัดใบและสิ้นสุดฤดูกาลเก็บเกี่ยวพืชผลทาง การเกษตร จึงมักเกิดไฟป่าขึ้นอยู่บ่อยครั้งจากอากาศที่ร้อน แห้งแล้งและนิ่ง และจากที่เกษตรกร ดำเนินการเผาตอซัง เศษวัสดุเพื่อเตรียมพื้นที่ สำหรับทำการเกษตร ทำให้เกิดหมอกควันแขวนลอยและ สะสมอยู่ในบรรยากาศเป็นระยะเวลายาวนานสร้างความเสียหายให้แก่เศรษฐกิจและสังคม ตลอดจน ระบบนิเวศของพื้นที่ภาคเหนืออย่างกว้างขวาง ประกอบกับภาวะการเปลี่ยนแปลงสภาพภูมิอากาศ (Climate Change) ส่งผลให้ปัญหามอกควันทวีความรุนแรงยิ่งขึ้น

(๒) ห่วงโซ่คุณค่า (Value Chain) ของแผนงาน

ต้นทาง	กลางทาง	ปลายทาง
<ul style="list-style-type: none"> ● สนับสนุนการประยุกต์ใช้ วิธีการ แก้ไขปัญหามอกควันที่ ประสบ ความสำเร็จแล้วในหลาย พื้นที่ โดยปรับให้มีความ เหมาะสม กับวิถีชีวิตของชุมชน ● ส่งเสริมความรู้เทคโนโลยี ใหม่เพื่อเป็นทางเลือกของชุมชน พร้อม ส่งเสริมให้เลิกพฤติกรรม การเผา วัสดุทางการเกษตร 	<ul style="list-style-type: none"> ● พัฒนาระบบโครงสร้าง เครือข่าย ความร่วมมือการทำงาน เชิงบูรณาการของหน่วยงานและ ชุมชนที่ เกี่ยวข้องเพื่ออนุรักษ์ พื้นที่พืดูแลป่าไม้ การทำเกษตรที่ ลดการเผา และ การลาดตระเวน เพื่อป้องปรามผู้ ลักลอบฝ่าฝืน กฎหมาย ● จัดทำแผนการจัดการและ ควบคุม การเผาหลังการเก็บเกี่ยว 	<ul style="list-style-type: none"> ● ประชาสัมพันธ์ สร้าง จิตสำนึก และความตระหนักรู้ในทุกภาค ส่วนเพื่อลดการเผาและร่วมกัน เผ่าระวัง ป้องกันและแก้ไข ปัญหามอกควันในชุมชน ● พัฒนาระบบเผ่าระวัง สุขภาพพัฒนาระบบบริหารทาง การแพทย์ เพื่อรองรับอุบัติภัย หมอกควัน พัฒนาความ เข้มแข็ง

ต้นทาง	กลางทาง	ปลายทาง
<ul style="list-style-type: none"> พัฒนาองค์ความรู้ด้านเกษตรและส่งเสริมให้เกษตรกรปลูกไม้เศรษฐกิจที่โตเร็ว สนับสนุนการปลูกพืชทดแทนการปลูกพืชเชิงเดี่ยว 	<ul style="list-style-type: none"> ป้องกันและแก้ไขปัญหาการบุกรุกป่า ไฟป่า (จัดชุดลาดตระเวนจัดทำแนวกันไฟ) สนับสนุนวัสดุอุปกรณ์ ป้องกันไฟ บังคับใช้ข้อกำหนดต่างๆ ที่เกี่ยวข้องอย่างเข้มงวด จริงจัง และ รวดเร็ว 	<p>ของชุมชน การให้สุขศึกษาและประชาสัมพันธ์แก่ประชาชน</p> <ul style="list-style-type: none"> สร้างระบบปรับแก้เหตุและข่าวสาร และแจ้งเตือนการเผาผ่านสื่อออนไลน์และเครือข่ายชุมชน สนับสนุนอุปกรณ์ป้องกันอันตรายจากหมอกควันแก่ประชาชน

๙ นโยบาย มุ่งสู่ความก้าวหน้าเพื่อการพัฒนามหาวิทยาลัยอย่างยั่งยืน

นโยบายที่ ๑ นโยบายเร่งด่วน

เสริมสร้างความเข้มแข็ง ความมั่นใจต่อการพัฒนามหาวิทยาลัย โดยมุ่งเน้นการแก้ปัญหา ความต้องการขององค์กร ด้วยประเด็นเร่งด่วนที่จำเป็น เพื่อให้เกิดแรงผลักดันของบุคลากรต่อการพัฒนา

การดำเนินการ

สร้างความเชื่อมั่น ให้กับคนในมหาวิทยาลัย ด้วยการเข้าไปแก้ปัญหาอย่างจริงจัง และ “ลงมือทำโดยทันที” โดยกระบวนการขับเคลื่อนแบบมีส่วนร่วมจากประชาคมของมหาวิทยาลัย และให้ความสำคัญกับ “ความเท่าทัน และ การเท่าเทียม” เพื่อให้เกิดการ “ร่วมคิด ร่วมตัดสินใจ และร่วมกันรับผิดชอบ” โดยให้ความสำคัญกับ ๓ ประเด็น คือ “การพัฒนาคน การพัฒนางาน และการสนับสนุนทรัพยากร”

๑) การพัฒนาคน : การสร้างขวัญและกำลังใจ หาแนวทาง และสร้างมาตรการในการสร้างเสริมขวัญกำลังใจประชาคมภายในอย่างเร่งด่วน เพื่อให้เกิดพลังและจิตวิญญาณ อันจะส่งผลต่อการพัฒนา มหาวิทยาลัยแบบก้าวกระโดด ดังนี้

- สร้างรูปแบบผลตอบแทนที่สอดคล้องกับผลงานภายใต้มาตรฐานเดียวกัน
- ปรับปรุงสวัสดิการ สิทธิประโยชน์ให้ตรงกับความต้องการของประชาคม
- สนับสนุนการบรรจุให้ทุนแก่บุคลากรทุกรูปแบบที่เป็น Hands-On และมีความรักองค์กร

๒) การพัฒนางาน : สร้างการทำงานร่วมกันพัฒนาแนวทางการปรับปรุงข้อกำหนดเพื่อลดข้อจำกัด อันจะส่งผลต่อการทำงานของบุคลากรรวมถึงการสร้างทัศนคติทางกายภาพ การกระจายอำนาจพร้อมความรับผิดชอบ เพื่อเพิ่มประสิทธิภาพการทำงาน

- ปรับปรุง ระเบียบ ข้อบังคับ เพื่อความสะดวกต่อการทำงานในทุกภารกิจร่วมกัน
- สร้างความชัดเจนทางกายภาพ และการกระจายอำนาจไปพร้อมกับความรับผิดชอบ

- ส่งเสริมการสร้างผู้นำแบบก้าวกระโดด (Quantum Leadership) ผู้นำการเปลี่ยนแปลง (Change Agent)

๓) การสนับสนุนทรัพยากร : สร้างความเข้มแข็งพัฒนาการบริหารจัดการทรัพยากรให้เกิดความคุ้มค่า และมุ่งสร้างให้มีมาตรฐานและความเท่าเทียมบนพื้นฐานความจำเป็นและความสำคัญ อันส่งผลต่อประชาคม

- ปรับปรุงสภาพแวดล้อม ซ่อมบำรุง จัดหาเครื่องมือ ครุภัณฑ์ เพื่อการศึกษาที่เหมาะสม
- การจัดสรรงบประมาณบริหารให้เพียงพอและสอดคล้องกับยุทธศาสตร์พัฒนา BIG DATA ของมหาวิทยาลัย และการใช้เทคโนโลยีเพื่อความแม่นยำสูงไปสู่นวัตกรรม

นโยบายที่ ๒ ยุกระดับคุณภาพการเรียนการสอนและการจัดการศึกษา ศตวรรษที่ ๒๑

ยกระดับคุณภาพการเรียนการสอน สร้างบัณฑิตนักปฏิบัติ ที่มีความเชี่ยวชาญและทักษะตามมาตรฐานสากลตามนโยบายของรัฐบาล สู่บัณฑิตพันธุ์ใหม่ที่เน้นทักษะด้านวิชาชีพที่ใช้ความรู้ด้านเทคโนโลยีอย่างชาญฉลาดและแม่นยำสูง เพื่อป้อนให้ตรงกับความต้องการของตลาดแรงงานและอุตสาหกรรมเป้าหมายใหม่ (New S-Curve)

การดำเนินการ :

๑. การยกระดับคุณภาพการเรียนการสอน มทร.ล้านนา ในศตวรรษที่ ๒๑

สร้างการเปลี่ยนแปลงเพื่อสร้างความเชื่อมั่น ความมั่นใจแก่ผู้เรียน และสังคม ประเทศ ต่อแนวทางการสร้างคนของมหาวิทยาลัย ภายใต้กรอบการขับเคลื่อนการผลิตบัณฑิต Hands-On ด้วยกัน ๓ ระยะ สู่การมีทักษะ ๔ ประการ

๑) ระยะสร้างแรงจูงใจ : พัฒนาความรู้พื้นฐาน และการตระหนักรู้อาชีพ ผ่านกิจกรรมที่สร้างสรรค์

๒) ระยะฝึกเรียนรู้และทดสอบจากการปฏิบัติ : บูรณาการการเรียนรู้บนพื้นฐานอาชีพ เพื่อพัฒนาสิ่งประดิษฐ์

๓) ระยะเน้นย้ำความเป็นมืออาชีพ : สถานการณ์จริง เพื่อสร้างความพร้อมการเข้าสู่เวทีการแข่งขันทักษะ ๔ ประการ ให้เกิดการเรียนรู้ทั้งระบบผ่าน ๓ กิจกรรม คือ กิจกรรมสัมพันธ์ คิดและเสวนา และรับใช้สังคม

๑) ทักษะความรู้: สาระหลักความรู้ ทักษะการเรียนรู้บนฐานอาชีพ

๒) ทักษะอาชีพ: ทักษะที่จำเป็นต่อการประกอบอาชีพ

๓) ทักษะศตวรรษที่ ๒๑: ทักษะเพื่อการปรับตัวในศตวรรษที่ ๒๑ และ

๔) ทักษะประสบการณ์: การได้เรียนรู้บนสถานการณ์จริงที่มีความรับผิดชอบต่อสังคม

๒. การจัดการศึกษาของ มทร. ล้านนา ในศตวรรษที่ ๒๑

จัดการศึกษาให้ครอบคลุมทุกมิติของการศึกษา (Multidimensional Education) เพื่อการผลิตบัณฑิตที่สอดคล้องกับการเปลี่ยนแปลงของโลก และความต้องการของผู้เรียนในทุกระดับ ทุกช่วงวัย โดยมีทิศทางการดำเนินการดังนี้

๒.๑ การจัดการศึกษาระดับต่ำกว่าระดับบัณฑิตศึกษา

- ให้ความสำคัญในการสร้างตัวป้อน ด้วยกลไกการพัฒนาโรงเรียนเตรียมวิชาชีพ
- สร้างระบบการเรียนการสอนแบบพี่เลี้ยง ผ่านเครือข่ายความร่วมมือด้านอาชีวศึกษา
- การพัฒนาหลักสูตรเดิมและใหม่ให้เป็นสะพานเชื่อมให้กับทุกหลักสูตรที่สามารถให้ผู้เรียนเข้าเรียนได้

๒.๒ การจัดการศึกษาระดับบัณฑิตศึกษาและสูงกว่า

- พัฒนาหลักสูตรใหม่ที่เน้นการสร้างอาชีพ และตรงความต้องการ ร่วมกับภาคธุรกิจ อุตสาหกรรมองค์กร
- ส่งเสริม พัฒนา บัณฑิต ให้มีสมรรถนะอาชีพ ที่สามารถถ่ายทอดและวัดผลได้และสร้างเครือข่าย
- ส่งเสริมให้มีการจัดทำสมรรถนะวิชาชีพ ร่วมกับสถานประกอบการโดยใช้อาชีพและออกไปรับรอง
- พัฒนาหลักสูตร ๒ ภาษา เพื่อขยายฐานการสร้างตัวป้อนจากเครือข่ายต่างประเทศ

๒.๓ การจัดการศึกษาเพื่อการเรียนรู้ตลอดชีวิต (ด้วยวิธีการเรียนปกติ และวิธีออนไลน์)

- จัดการศึกษา ด้วยการพัฒนาหลักสูตร Non-Credit Courses แต่เพิ่มพูนความรู้ในสาขาทำงานอยู่ (Up-Re Skill)
- จัดการศึกษา ด้วยการพัฒนาหลักสูตรครึ่งเวลา (Part-Time Course) ที่สอดคล้องกับกรอบคุณสมบัติของ หลักสูตรปริญญาตรี หรือหลักสูตรที่มีการรับรองด้วยใบประกาศนียบัตร (Certificate Course)
- จัดการศึกษาให้ผู้เรียนได้ศึกษาไปพร้อมกับการทำงานภายใต้หลักสูตรอุดมศึกษาระยะสั้น กลางและยาวได้
- จัดการศึกษาสำหรับผู้สูงอายุเพื่อเก็บองค์ความรู้และภูมิปัญญาไว้ให้กับสังคม ยกย่องเชิดชู อย่างมีคุณค่า

นโยบายที่ ๓ ยกกระตังงานวิจัยและบริการวิชาการ เชิงสหวิทยาการ เพื่อชุมชน สังคม

ยกกระตัง พัฒนางานวิจัยและการบริการวิชาการเชิงสหวิทยาการ ด้วยการบูรณาการความรู้เชิงสหวิทยาการ และการมุ่งสร้างนวัตกรรมหรือผลิตภัณฑ์ที่สร้างประโยชน์ได้จริง โดยมุ่งเน้นให้เกิดการพัฒนาคุณภาพชีวิตแก่ชุมชน สังคม ท้องถิ่น ให้เกิดความยั่งยืน มุ่งสู่การเป็นมหาวิทยาลัยที่เป็นที่พึ่งของชุมชน สังคมประเทศ อย่างแท้จริง

การดำเนินการ

๑) แนวทางการขับเคลื่อนงานวิจัย: มุ่งนำไปใช้ประโยชน์แก่ เศรษฐกิจ สังคม โดยการสร้าง เศรษฐกิจฐานนวัตกรรม และการสร้างสังคมฐานความรู้ บนพื้นฐาน นวัตกรรม และ และองค์ความรู้ ที่ สัมพันธ์และสอดคล้องประโยชน์กัน โดยมุ่งเน้นให้เกิดความร่วมมือในงานวิจัยระหว่าง ภาคีเครือข่าย ชุมชน และมหาวิทยาลัย โดยใช้นักวิจัยเป็นศูนย์กลางของการขับเคลื่อนที่ตอบโจทย์ความต้องการของแต่ละ กลุ่ม เพื่อเป็นทิศทางในการพัฒนา อาทิ

๑.๑) วิจัยชุมชน ส่งเสริมให้เกิดการต่อยอดการสร้างอาชีพ เพื่อการยกระดับรายได้ และคุณภาพ ชีวิตที่ดีขึ้น

๑.๒) วิจัยภาคอุตสาหกรรม ต้องเกิดนวัตกรรม ผลิตภัณฑ์ เพื่อใช้ต่อยอดพัฒนาอุตสาหกรรม สมัยใหม่

๑.๓) ก่อเกิดการสร้างหน่วยธุรกิจความร่วมมือรูปแบบใหม่ เพื่อการพัฒนาประเทศร่วมกับภาครัฐ เอกชน

๒) ส่งเสริมสนับสนุนทรัพยากรเพื่อการวิจัย : มุ่งให้นักวิจัยสามารถขับเคลื่อนงานวิจัย อย่างมี ประสิทธิภาพมากยิ่งขึ้น โดยให้มหาวิทยาลัยเป็นเครื่องมือในการสนับสนุนการดำเนินงานของนักวิจัย อาทิ

๒.๑) การพัฒนาข้อกฎหมาย เพื่อสนับสนุนการวิจัยให้เกิดความยืดหยุ่น เกิดการบูรณาการระหว่าง ศาสตร์

๒.๒) การพัฒนาโครงสร้างพื้นฐาน สภาพแวดล้อม และระบบส่งเสริมการวิจัย ที่ช่วยให้นักวิจัยสามารถพัฒนางานวิจัยเพื่อสามารถแข่งขันในเวทีระดับชาติและนานาชาติ

๒.๓) การจัดหาทรัพยากรวิจัยและความร่วมมือ ของภาคการผลิตและบริการเพื่อสร้างความ เข้มแข็ง

๒.๔) การส่งเสริมภาพลักษณ์การวิจัย ให้เกิดการสร้างผลกระทบจากผลงานวิจัย ให้เป็นที่ ประจักษ์

๓) การพัฒนาระบบสร้างนักวิจัย: มุ่งให้เกิดการพัฒนา สร้างนักวิจัย อย่างเป็นระบบ ที่เหมาะสม กับนักวิจัยในแต่ละระดับ โดยแสดงให้เห็นถึงการเชื่อมโยงงานวิจัยกับตำแหน่งทางวิชาการ สร้าง วัฒนธรรมเกี่ยวกับการวิจัยที่เชื่อมโยงกับการศึกษาและตำแหน่งทางวิชาการ และจัดให้มีการสนับสนุน ภายใต้งบกองทุนส่งเสริมการวิจัย ดังนี้

๓.๑) จัดสรรเงินอุดหนุนในการส่งเสริม คณาจารย์และบุคลากรทางการศึกษา เพื่อการ ผลิตผลงานดีเด่น ผลงานริเริ่มสร้างสรรค์ และผลงานที่สร้างคุณประโยชน์ต่อวงการวิจัยและวิชาชีพ

๓.๒) จัดสรรเงินจากกองทุนฯ เป็นรางวัลยกย่อง เชิดชูเกียรติ คณาจารย์และบุคลากรที่มี ผลงานการศึกษา ค้นคว้า วิจัย การสร้างสรรค์นวัตกรรม สื่อและเทคโนโลยี ที่เป็นประโยชน์ต่อวง การศึกษาและวิชาชีพในทุกสาขา

๓.๓) ให้กองทุนฯ เป็นแหล่งกลาง ในการระดมทุนจากภายในและภายนอกประเทศ เพื่อการพัฒนางานวิจัย

๓.๔) ส่งเสริมและสนับสนุนการแลกเปลี่ยน คณาจารย์ และบุคลากรทางการศึกษากับ บุคลากรวิชาชีพระหว่างหน่วยงานทางการศึกษาและสถาบันการศึกษาต่างๆ ทั้งในประเทศและต่างประเทศ

๓.๕) สนับสนุนการเพิ่มพูนตำแหน่งทางวิชาการและการเลื่อนระดับ ให้คณาจารย์และบุคลากรทางการศึกษา ด้วยผลงานวิจัยสร้างสรรค์

๓.๖) การพัฒนางานบริการวิชาการของมหาวิทยาลัย : “ครูอาจารย์ได้สอน นักศึกษาได้ฝึก สังคม ชุมชนได้ประโยชน์”

๑) แนวทางการขับเคลื่อนงานบริการวิชาการ: มุ่งให้เกิดการทำงานด้านบริการวิชาการที่สามารถ

๑.๑) แก้ข้อสงสัย ข้อปัญหา แก่หน่วยงาน ผู้ประกอบการ สังคม ชุมชน ได้อย่างมีประสิทธิภาพ

๑.๒) สร้างรายได้ ลดค่าใช้จ่าย สร้างอาชีพ สร้างองค์ความรู้แก่คนในชุมชนท้องถิ่น

๑.๓) สร้างการเรียนรู้ การยกระดับปรับปรุงงานผ่านกระบวนการทำงานด้านบริการวิชาการเชิงพื้นที่

๑.๔) สร้างรายได้ สร้างองค์ความรู้ สร้างผลงานวิชาการ แก่บุคลากรและมหาวิทยาลัย

๑.๕) สร้างคลังความรู้ คลังผู้เชี่ยวชาญ เพื่อการบริการวิชาการแก่มหาวิทยาลัยอย่างครบวงจร

๑.๖) ยกกระดับ งานบริการวิชาการ สู่งานวิชาการรับใช้สังคม อย่างมีคุณภาพ

๒) ส่งเสริมสนับสนุนทรัพยากรเพื่อการบริการวิชาการ : ให้สามารถขับเคลื่อนงานบริการวิชาการที่ดียิ่งขึ้น

๒.๑) พัฒนาข้อกฎหมายเพื่อให้เกิดความยืดหยุ่นและเกิดการบูรณาการระหว่างศาสตร์และหน่วยงาน

๒.๒) สนับสนุนงบประมาณในการดำเนินการ สำหรับการบริการวิชาการ ที่อยู่ในรูปแบบของการดำเนินกิจกรรม หรือการให้บริการเครื่องมือ ภายใต้แนวทางและทิศทางการบริการวิชาการที่มีคุณภาพและมีประสิทธิภาพ

๒.๓) การส่งเสริมภาพลักษณ์การบริการวิชาการและการสร้างผลกระทบจากผลงานให้เป็นที่ประจักษ์

นโยบายที่ ๔ มหาวิทยาลัยแห่งการเรียนรู้

พัฒนาเสริมสร้างสภาพแวดล้อมทางวิชาการ เพื่อส่งเสริมการเป็นแหล่งเรียนรู้ต้นแบบสำหรับการศึกษาดลอดชีวิต รวมถึงการสืบสาน ทำนุศิลปะ วัฒนธรรมและการอนุรักษ์สิ่งแวดล้อม เพื่อรองรับและเกิดความเท่าทันต่อการเปลี่ยนแปลง มุ่งสู่บทบาทของการเป็นสถานที่แห่งการเรียนรู้ เพื่อรองรับการเรียนรู้ของผู้เรียนในรูปแบบใหม่

การดำเนินการ

ใช้รูปแบบของการพัฒนาแหล่งเรียนรู้ “สร้างสรรค์และมีชีวิต” ให้เกิด ๒ ลักษณะ คือ แหล่งเรียนรู้แบบโลกความจริง (Social Lab) : ส่งเสริมให้เกิดการดำเนินการสร้างแหล่งเรียนรู้ และพื้นที่เรียนรู้ผ่านการใช้ชุมชน ของแต่ละพื้นที่ และแหล่งเรียนรู้เสมือน (Virtual Lab) : ส่งเสริมให้เกิดการดำเนินการสร้างแหล่งเรียนรู้หรือพื้นที่เรียนรู้ ผ่านการใช้เทคโนโลยี

แนวทางการการพัฒนา ๓ ระยะ : “สนับสนุน ต่อเติม เสริมฝัน”

๑. สนับสนุน : สนับสนุน เครื่องมือ อุปกรณ์ และงบประมาณ เพื่อการสร้างแหล่งเรียนรู้ที่เหมาะสมกับอัตลักษณ์และความต้องการของประชาคมในแต่ละพื้นที่ เพื่อดึงดูดให้เกิดพัฒนาแหล่งเรียนรู้ที่ดี

๒. ต่อเติม : ยกระดับพัฒนาแหล่งเรียนรู้ อาทิ การพัฒนาแหล่งเรียนรู้ของแต่ละพื้นที่ มหาวิทยาลัย สู่อุตสาหกรรม ศูนย์ความเป็นเลิศ ศูนย์ธุรกิจความร่วมมือ ที่มีความเชี่ยวชาญเฉพาะทาง เป็นต้น

๓. เสริมฝัน : การพัฒนายกระดับ ให้เป็นอุทยานแห่งการเรียนรู้ ที่มีชื่อเสียงระดับประเทศที่สามารถพัฒนาบุคลากร ให้ตอบสนองความต้องการของประเทศ ภายใต้บริบทการเป็นมหาวิทยาลัยเทคโนโลยีราชมงคลล้านนา อาทิ อุทยานวิทยาศาสตร์เทคโนโลยี อุทยานศิลปวัฒนธรรมล้านนา และอุทยานการเกษตร เป็นต้น และส่งเสริมให้เกิดการพัฒนาแหล่งเรียนรู้และกิจกรรมการเรียนรู้ภายในมหาวิทยาลัยอย่างจริงจังและต่อเนื่อง โดยให้ทุกภาคส่วนเข้ามามีส่วนร่วมในการพัฒนา เป็นไปตามความต้องการและเหมาะสมกับบริบทอัตลักษณ์พื้นที่ บนพื้นฐานของการสร้างแหล่งเรียนรู้แบบมีชีวิตและสร้างสรรค์ เพื่อพัฒนาแหล่งเรียนรู้ภายใต้แนวคิด : แหล่งเรียนรู้ที่เหมาะสมกับอัตลักษณ์พื้นที่ “๑ พื้นที่ ๑ ต้นแบบ”

๑) เชียงราย : ด้านการบริหารจัดการธุรกิจเพื่อรองรับการขยายตัวด้านการค้าและบริการ

๒) เชียงใหม่ : ด้านการสร้างนวัตกรรมเทคโนโลยีสิ่งประดิษฐ์และต้นแบบการพัฒนาสังคมชุมชนที่ทันสมัย

๓) ลำปาง : ด้านเกษตรอุตสาหกรรมเกษตรและการสร้างสมาร์ตฟาร์มแหล่งเรียนรู้การทำวิจัยทางด้านอาหารสุขภาพพันธุกรรมพืชและการจัดการเกษตรภายใต้แนวคิดของศาสตร์ของพระราชชา

๔) ตาก : ด้านเทคโนโลยีและการจัดการรองรับการเป็นพื้นที่ขยายตัวของเขตพัฒนาเศรษฐกิจพิเศษ

- ๕) นาน : ด้านความหลากหลายทางชีวภาพ
- ๖) พิษณุโลก : ด้านการพัฒนาการทำเกษตรปลอดภัย

นโยบายที่ ๕ พัฒนาคุณภาพชีวิตบุคลากร

พัฒนาคุณภาพชีวิต ยกย่องศักยภาพบุคลากร ไปพร้อมกับการเสริมสร้างความร่วมมือ ความสามัคคีความเท่าเทียมและขวัญกำลังใจ เพื่อการสร้างสุขให้แก่บุคลากรในมหาวิทยาลัยแบบ Win-Win เพื่อมุ่งให้การพัฒนาและการขับเคลื่อนมหาวิทยาลัย สามารถประสบความสำเร็จ บรรลุเป้าหมายได้อย่างรวดเร็วและมีประสิทธิภาพ

การดำเนินการ

สร้างระบบกลไกเพื่อการพัฒนาคุณภาพชีวิต ยกย่องศักยภาพบุคลากร ไปพร้อมกับการสร้างความร่วมมือโดยมีเป้าหมายให้บุคลากรมีคุณภาพชีวิตดีทุกมิติ “สุขภาพกาย สุขภาพใจ ความสำคัญต่อสังคม และสภาพแวดล้อม”

แนวทางการมุ่งสร้างคุณภาพชีวิตบุคลากรในมหาวิทยาลัย

- ๑) ค่าตอบแทนที่ยุติธรรมและเพียงพอ : ค่าตอบแทนตามข้อกำหนดกฎหมาย เหมาะสมและเกิดความเท่าเทียม
- ๒) ความก้าวหน้าและความมั่นคงในการทำงาน : จัดทำเส้นทางอาชีพของแต่ละสายงานอย่างชัดเจนและพัฒนาระบบกลไกส่งเสริมที่เหมาะสม
- ๓) สภาพการทำงานที่ปลอดภัยและส่งเสริมสุขภาพที่ดี : ปรับปรุงสภาพแวดล้อมกำหนดมาตรฐานส่งเสริมสุขภาพ
- ๔) ให้โอกาสในการพัฒนาศักยภาพ : ส่งเสริมการพัฒนาศักยภาพของบุคคลทั้งในระยะสั้นระยะยาวอย่างต่อเนื่อง
- ๕) บูรณาการทางสังคมหรือการทำงานร่วมกัน : สร้างบรรยากาศที่ส่งเสริมให้เกิดการทำงานร่วมกันอย่างสม่ำเสมอ
- ๖) เสริมสร้างงานที่เกี่ยวข้องสัมพันธ์กับสังคม : ส่งเสริมให้บุคลากรได้ทำประโยชน์และรับผิดชอบต่อสังคม

แนวทางการส่งเสริมการพัฒนาศักยภาพของบุคลากรในมหาวิทยาลัย

๑. ส่งเสริมให้มีแผนพัฒนาคณาจารย์และบุคลากรทางการศึกษาของมหาวิทยาลัยเทคโนโลยีราชมงคลล้านนาทั้งในระยะสั้นและระยะยาว ที่สอดคล้องกับความต้องการพัฒนาของคณาจารย์และบุคลากรทางการศึกษาและมหาวิทยาลัย รวมทั้งจัดให้มีการติดตามประเมินผลที่มีประสิทธิภาพ

๑.๑ แผนพัฒนาคณาจารย์และบุคลากรทางการศึกษาระยะสั้น: เร่งรัดการพัฒนา คณาจารย์และบุคลากรทางการศึกษาทุกพื้นที่ ให้มีโปรแกรมเชิงรุกในการพัฒนาตนเอง เพื่อสร้าง

คุณสมบัติ ความรู้ความสามารถในการจัดการศึกษา ให้ได้มาตรฐานการศึกษาและมาตรฐานวิชาชีพ และสามารถจัดการศึกษาได้อย่างทันสมัย

๑.๒ แผนพัฒนาคณาจารย์และบุคลากรทางการศึกษาระยะยาว พัฒนาคณาจารย์และบุคลากรทางการศึกษาทุกพื้นที่อย่างต่อเนื่อง ให้สอดคล้องกับความต้องการจำเป็น (Need Assessment) อย่างแท้จริงและเป็นไปตามมาตรฐานวิชาชีพ ภารกิจของคณาจารย์และบุคลากรทางการศึกษา และตามความต้องการของมหาวิทยาลัย รวมทั้งการพัฒนาระบบการติดตามประเมินผลการพัฒนาสู่ระบบพิจารณาความดีความชอบที่โปร่งใส

๒. สร้างกลไกและแรงจูงใจให้บุคลากรที่ทำตามพันธกิจภารกิจและเป้าหมายขององค์กรไปสู่ความสำเร็จตามขีดความสามารถ ศักยภาพ (องค์กรต้องรักษาคนดีคนเก่งรับผิดชอบต่อสังคมให้อยู่อย่างมีศักดิ์ศรีและมีความสุข)

๒.๑ ศึกษาเกณฑ์มาตรฐานในการปฏิบัติภารกิจของคณาจารย์และบุคลากรทางการศึกษา ตามมาตรฐานสากล

๒.๒ พัฒนาระบบค่าตอบแทน และสิทธิประโยชน์ อย่างเหมาะสม สอดคล้องกับสภาพการณ์ทางเศรษฐกิจ

๓. ส่งเสริมและสนับสนุนให้คณาจารย์และบุคลากรทางการศึกษา ได้ศึกษาต่อในระดับที่สูงขึ้น ทั้งภายในประเทศและต่างประเทศ

๔. ส่งเสริมและสนับสนุนให้คณาจารย์และบุคลากรทางการศึกษา ทำการวิจัย บริการวิชาการ เพื่อการสร้าง องค์ความรู้ใหม่ที่หลากหลาย และเพื่อการพัฒนาสมรรถนะวิชาชีพ โดยการสนับสนุนผ่าน กองทุนส่งเสริมการวิจัย

๕. สนับสนุนให้คณาจารย์สร้างสรรค์ผลงานทางวิชาการเพื่อเพิ่มพูนตำแหน่งทางวิชาการของ คณาจารย์ และสนับสนุนให้บุคลากรทางการศึกษาจัดทำปริมาณงานเพื่อเลื่อนระดับตำแหน่งงานที่ สูงขึ้นดังนี้

๕.๑ จัดตั้งกองทุนส่งเสริมการจัดทำผลงานทางวิชาการและปริมาณงานในทุกพื้นที่อย่าง เป็นธรรม

๕.๒ จัดสรรงบประมาณสนับสนุนการทำผลงานทางวิชาการและปริมาณงาน ที่เหมาะสม และพอเพียง

๖. สนับสนุนให้มีการสร้างเครือข่ายการเรียนรู้ร่วมกันของคณาจารย์และบุคลากรทางการ ศึกษาทุกพื้นที่ รวมทั้งเครือข่ายการเรียนรู้ภายนอกและภูมิปัญญาท้องถิ่น

๗. ส่งเสริมให้มีการจัดตั้งส่วนงานหรือหน่วยงาน เพื่อการพัฒนาคณาจารย์และบุคลากร ทางการศึกษา อาทิ ศูนย์พัฒนานวัตกรรมการเรียนการสอน ศูนย์พัฒนาศิลป์ทางการสอน ศูนย์พัฒนาสื่อวิชาการ มหาวิทยาลัย ศูนย์พัฒนาบุคลากร เป็นต้น เพื่อก่อให้เกิดการพัฒนาศักยภาพเพื่อการปฏิบัติหน้าที่ได้ตาม ภารกิจ และบทบาทหน้าที่ของมหาวิทยาลัยอย่างสมบูรณ์

นโยบายที่ ๖ การบริหารจัดการที่เข้มแข็งและยั่งยืน

จัดโครงสร้างการบริหารที่ดีและทันสมัย ภายใต้หลักธรรมาภิบาล และแนวคิด “ผลประโยชน์องค์กรเป็นที่ตั้ง” ในการบริหารทั่วทั้งองค์กร เพื่อการปรับตัวให้อยู่รอดบนสถานการณ์ของการเปลี่ยนแปลงที่เป็นไปอย่างรวดเร็วและก่อให้เกิดความสมดุลในการบริหารงานอันจะส่งผลต่อแนวทางการพัฒนามหาวิทยาลัยในทุกๆมิติ ให้ดียิ่งขึ้นไป

การดำเนินการ

ดำเนินการภายใต้ความสมดุลของ หลักการบริหารจัดการที่มีประสิทธิภาพ และหลักการบริหารจัดการที่ดี

หลักการบริหารจัดการที่มีประสิทธิภาพ	การบริหารจัดการที่ดี (Good Governance)
(๑) สภามหาวิทยาลัยที่มีประสิทธิภาพ	(๑) ถูกต้องตามกฎหมาย
(๒) ทีมผู้บริหารที่มีประสิทธิภาพ	(๒) โปร่งใส
(๓) ระบบพัฒนาบุคลากรคุณภาพ	(๓) ความเสมอภาค
(๔) การใช้เทคโนโลยีที่เหมาะสม	(๔) ภาวะรับผิดชอบ
(๕) กลไกการประสานงานประสิทธิภาพ	(๕) ความรับผิดชอบ

โดยใช้หลักการบริหารงาน ๓ ประการ คือ ๑.เป็นองค์กรที่ไม่แสวงหาผลกำไร ๒.การพัฒนา มหาวิทยาลัยต้องตั้งอยู่บนหลักการของข้อมูลวิชาการ เชิงพื้นที่ และ ๓.ให้ความสำคัญกับบุคลากรทุกระดับ ดังนี้

๑) มหาวิทยาลัยเป็นองค์กรที่ไม่แสวงหาผลกำไร การบริหารงบประมาณ : ต้องดำเนินการภายใต้แนวทางของการใช้งบประมาณที่มีประสิทธิภาพ โดยคำนึงถึง “การใช้จ่ายอย่างเหมาะสมคุ้มค่า” และ “สามารถหารายได้เพื่อพึ่งพาตนเอง”

๑.๑) การใช้จ่ายอย่างเหมาะสมคุ้มค่า : ใช้กลไกของคณะกรรมการบริหารงานมหาวิทยาลัย (CEO) ในการจัดทำเกณฑ์ความคุ้มค่าและสร้างระบบตรวจสอบที่ดี เพื่อสร้างแบบแผนในการดำเนินการ โดยเน้นความสำคัญกับแนวคิด Unit Cost, Sharing Resource เพื่อให้เกิดความเสมอภาคและได้มาตรฐานทุกระดับ

๑.๒) การหารายได้เพื่อพึ่งพาตนเอง : ให้ความสำคัญกับการดำเนินการบริหาร จัดการ ทรัพยากรที่มีให้สามารถสร้างมูลค่า สร้างประโยชน์ ในเชิงรายได้ ให้เพิ่มมากยิ่งขึ้น โดยต้องทำการวิเคราะห์จุดแข็งและความสามารถในการหารายได้ ในรูปแบบของการลงทุนต่างๆ ผ่านการใช้ทรัพยากรของมหาวิทยาลัย

กลยุทธ์การพัฒนากระบวนการบริหารงบประมาณให้เกิดความคล่องตัว คุ่มค่า และโปร่งใส

๑. พัฒนาระบบกำกับ ติดตาม และประเมินผลการดำเนินงาน เพื่อการปรับปรุงแผนงาน แผนคน และแผนงบประมาณ พร้อมจัดทำรายงานประเมินผลการปฏิบัติงานต่อสภามหาวิทยาลัยอย่างต่อเนื่อง

๒. จัดทำบุคลากรของมหาวิทยาลัย เขตพื้นที่ และหน่วยงานสำคัญ ที่หารายได้ เพื่อนำไปใช้ในการกำหนดทิศทาง การบริหารแผนงาน แผนคน แผนงบประมาณ ทั้งมหาวิทยาลัย เพื่อสะท้อนการพัฒนาองค์กรอย่างเป็นระบบ

๓. ให้มีการสะสมงบประมาณของหน่วยงาน และนำเงินสะสมของมหาวิทยาลัยหรือหน่วยงานมาใช้ในการสร้างความสามารถ และศักยภาพอย่างเป็นระบบ ตามทิศทางนโยบาย ภายใต้การกำกับของสภามหาวิทยาลัย

๔. จัดทำและจัดสรรงบประมาณการของค่าใช้จ่ายต่อหน่วย (Unit Cost) เพื่อสะท้อนการบริหารจัดการงบประมาณในแต่ละสาขารายวิชา รวมถึงหลักสูตรรายวิชา โดยเน้นกลไกในการสร้างบัณฑิตนักปฏิบัติ(Hands-on)

๕. ปรับปรุงระเบียบการเก็บค่าบำรุงการศึกษา ค่าธรรมเนียมการศึกษา ที่สะท้อนถึงการจัดการเรียนการสอนที่เน้นการสร้างบัณฑิตนักปฏิบัติ (Hands-on) โดยใช้ Full Time Equivalent Student (FTES) เป็นเกณฑ์

๖. จัดสรรงบประมาณเฉพาะส่วนเพื่อพัฒนาด้านการเรียนการสอนเพื่อการสร้างบัณฑิตนักปฏิบัติ(Hands-on) ในการสร้างนวัตกรรม หรือสิ่งประดิษฐ์ที่ตอบโจทย์ ชุมชน สังคม ประเทศชาติ เป็นหลัก

๗. จัดสรรงบประมาณเฉพาะส่วนให้กับหน่วยงานที่สามารถสร้างรายได้ให้กับมหาวิทยาลัยทั้งในรูปแบบเงินรายได้ ชื่อเสียง รวมถึงการยกระดับชุมชน สังคม ตลอดจนกลไกการสร้างแรงจูงใจในการสร้างงานของหน่วยงาน

๘. สร้างกลไกลดความเหลื่อมล้ำด้านการจัดการศึกษาของทุกพื้นที่เพื่อสร้างความเข้มแข็งให้กับทุกพื้นที่และลดค่าใช้จ่ายให้กับผู้ปกครอง

แนวคิด การปรับกลไกเพื่อประสิทธิภาพการจัดสรรงบประมาณตามเป้าหมาย

จัดสรรการดำเนินการออกเป็น ๒ ส่วน คือ ส่วนกลาง และ ส่วนพื้นที่ โดยในระดับส่วนพื้นที่จะใช้กลไกการบริหารของคณะกรรมการพื้นที่ในการร่วมจัดทำแผนยุทธศาสตร์พื้นที่ แผนพัฒนาพื้นที่ ระยะ ๔ ปีงบประมาณประจำปี และแผนปฏิบัติการประจำปีของพื้นที่ และในระดับส่วนกลางจะใช้กลไกการบริหารโดย คณะกรรมการบริหารมหาวิทยาลัย (CEO) คณบดี/ผู้อำนวยการ ในการพิจารณา กลั่นกรอง ประสานงานบูรณาการ นโยบาย และแผนการบริหารของคณะและวิทยาลัย โดยเปิดโอกาสให้ประชาคมได้มีส่วนร่วม เพื่อจัดทำเป็นแผนบริหารมหาวิทยาลัยในภาพรวมเสนอสภามหาวิทยาลัยพิจารณาให้ความเห็นชอบต่อไป

๒) การพัฒนามหาวิทยาลัยต้องตั้งอยู่บนหลักการของข้อมูลวิชาการเชิงพื้นที่ ด้วยแนวทาง ๖ ป : “ประสิทธิภาพ ประสิทธิผล ประหยัด ประสานงาน ประชาสัมพันธ์ และเป็นปัจจุบัน”

๑. ใช้กระบวนการเสวนาและเวทีประชาชนเพื่อหยิบยกประเด็นความรู้ความเข้าใจ ข้อกังวล และประเด็นสาธารณะมาปรึกษาหารือกับบุคลากรในแต่ละภาคส่วน เพื่อให้เกิดความรู้ความเข้าใจยิ่งขึ้นและรับฟังข้อคิดเห็นพร้อมทั้งจัดเก็บข้อมูล สำหรับใช้ประกอบการตัดสินใจในการบริหารมหาวิทยาลัย หรือจัดทำแผนยุทธศาสตร์พื้นที่

๒. ใช้กระบวนการบริหารแบบมีส่วนร่วม โดยให้ผู้มีส่วนได้เสียในการเสนอแนะรูปแบบการบริหารมหาวิทยาลัย โดยเปิดให้มีตัวแทนผู้มีส่วนได้เสีย และภาคีเครือข่ายในการมีโอกาสเข้ามามีส่วนร่วมในการรับทราบข้อมูล นำเสนอความคิดเห็น ร่วมกำหนดทิศทางและร่วมมือในการดำเนินกิจกรรมต่างๆ เพื่อทำให้เกิดความยอมรับของบุคลากรในองค์กร

๓. ใช้กระบวนการเวทีผู้เชี่ยวชาญ ในการหารือ กำหนดวิธีการเฉพาะทางในการหาวิธีปฏิบัติที่ดีที่สุดในการแก้ปัญหาต่างๆ เพื่อนำไปสู่การกำหนดนโยบาย หรือ แผนปฏิบัติงานต่อสาธารณะ ที่เป็นประโยชน์ที่สุดต่อพื้นที่

๓) ให้ความสำคัญกับบุคลากรทุกระดับ ด้วยแนวคิดกระบวนการขับเคลื่อน ๔ ประการคือ

๑. การคัดเลือกคนเก่ง รั้งองค์กร (Recruit)

๑.๑. ให้ความสำคัญต่อการคัดเลือกบุคลากรจากผู้มีประสบการณ์ในภาคการผลิต/อุตสาหกรรม

๑.๒. ให้ความสำคัญต่อการคัดเลือกบุคลากร โดยเฉพาะการเป็นผู้ที่กำลังศึกษาต่อและมีโครงการศึกษาวิจัยในภาคการผลิต/อุตสาหกรรม

๑.๓. ให้ความสำคัญในการคัดเลือกบุคลากรจากโครงการนักศึกษาหนึ่งตำบลหนึ่งทุน (ODOS) และนักศึกษาเรียนดีให้ไปศึกษาต่อในระดับปริญญาโท-เอกเพื่อเพิ่มจำนวนบุคลากรให้มีคุณวุฒิที่สูงขึ้น

๒. การธำรงไว้ซึ่งบุคลากรคุณภาพในระบบ (Retain)

๒.๑. ผลักดันในการออกข้อบังคับและระเบียบของการกำหนดตำแหน่งวิชาการด้านบริการวิชาการและรับใช้สังคมให้กับบุคลากรของมหาวิทยาลัยพร้อมทั้งส่งเสริมการกำหนดตำแหน่งในรูปแบบเดิมอย่างต่อเนื่อง

๒.๒. จัดให้มีการสร้างความเข้าใจบริบทองค์กร ภาคีเครือข่ายที่ทำงาน และวัฒนธรรมองค์กร

๒.๓. สร้างกลไกการแลกเปลี่ยนเรียนรู้ ถ่ายทอดองค์ความรู้ และทักษะของผู้มีประสบการณ์ตรง(Shadow) เพื่อค้นหาแนวปฏิบัติที่ดี (Best Practices) ในด้านการสอนบัณฑิตนักปฏิบัติ

๒.๔. ส่งเสริมการฝังตัวในสถานประกอบการทั้งภายในและภายนอกประเทศ

๒.๕. ส่งเสริมการทำวิจัยร่วมภาคผลิต/อุตสาหกรรม/โครงการหลวง/โครงการพระราชดำริ เพื่อตอบโจทย์ให้ตรงกับเป้าประสงค์ของการเป็นมหาวิทยาลัยนวัตกรรมเพื่อชุมชน

๒.๖. สร้างกลไกการประเมินผลงาน แนวปฏิบัติเพื่อผลงานวิชาการ และการประเมินผล ความดีความชอบ

๓. การรักษาองค์ความรู้การถ่ายทอดความเป็นนักปฏิบัติจากผู้อาวุโส (Retired) ใช้ระบบครูพี่เลี้ยงอาวุโส เพื่อการถ่ายทอดองค์ความรู้และทักษะจากผู้มีประสบการณ์เชิงนักปฏิบัติ สู่บุคลากรรุ่นใหม่ เพื่อสร้างไว้ซึ่งองค์ความรู้ที่ดียังอย่างต่อเนื่องแบบรุ่นสู่รุ่น เพื่อสร้างความต่อเนื่องของการเป็น “มหาวิทยาลัยนักปฏิบัติมืออาชีพ” แบบยั่งยืน

๔. การสร้างความภาคภูมิใจ ให้บุคลากร (Reward) สร้าง เวทียกย่อง สร้างความภาคภูมิใจให้แก่บุคลากร เพื่อกระตุ้นให้บุคลากร เกิดความรัก ความภาคภูมิใจที่ได้ทำงานเพื่อมหาวิทยาลัย และช่วยดึงดูดรักษาคนเก่งให้อยู่กับองค์กรต่อไปก่อเกิดการสร้างวัฒนธรรมองค์กรที่ดี เพื่อให้องค์กรบรรลุเป้าหมายและวัตถุประสงค์ในระยะยาวต่อไป

นโยบายที่ ๓/ สร้างเสถียรภาพทางการเงิน

สร้างความเข้มแข็งให้มหาวิทยาลัย โดยใช้ความเข้มแข็งทางการศึกษา ในการสร้างรายได้และมูลค่าองค์กร ภายใต้การบริหารสินทรัพย์อย่างมีประสิทธิภาพ เพื่อก่อให้เกิดความมีเสถียรภาพทางการเงิน (Financial Stability) อย่างยั่งยืน

การดำเนินการ

ดำเนินการพัฒนากระบวนการเพิ่มประสิทธิภาพ โดยใช้โมเดล “การบริหารจัดการและการหารายได้โดยใช้การศึกษาเป็นตัวนำ” ภายใต้การคำนึงถึงปัจจัยของ การรักษาเงินรายได้จากภายนอก และ การพัฒนากระบวนการบริหารจัดการภายในที่มีประสิทธิภาพ เพื่อสร้างความมั่นคง และสร้างความพร้อมต่อโอกาสในการสร้างสรรค์หาแนวทางการเพิ่มรายได้ให้แก่มหาวิทยาลัยในอนาคต

๑. **สร้างช่องทางการหารายได้เพิ่ม:** ส่งเสริมและสร้างกลไกในการหารายได้เพิ่มจากการดำเนินงานต่าง ๆ ดังนี้

๑) **การสร้างช่องทางการรายได้จากภายนอก** สร้างมาตรการ พัฒนากลไก อย่างเร่งด่วน เพื่อกระตุ้น การสร้างคน (ส่งเสริม พัฒนา นักวิจัย นักบริการวิชาการ) เพื่อก่อให้เกิด การสร้างงาน (กฎระเบียบที่ส่งเสริม ยืดหยุ่นต่อบุคลากร เพื่อสร้างงาน) อย่างต่อเนื่อง อาทิ

๑) การออกมาตรการกระตุ้นบุคลากร เข้าหาแหล่งทุน แหล่งงบประมาณจากภายนอกโดยการสนับสนุน การดำเนินการจากมหาวิทยาลัย อาทิ การเข้าไปมีส่วนร่วมในโครงการภาครัฐขนาดใหญ่ เพื่อการพัฒนาประเทศ

๒) การจัดกิจกรรมหรือโครงการที่มีความสามารถเพิ่มรายได้ ได้อย่างมีประสิทธิภาพและประสิทธิผลโดยมุ่งเน้นรายได้จากการให้บริการวิชาการ การวิจัย การทำนุบำรุงศิลปวัฒนธรรม และการสร้างรายได้จากนวัตกรรม งานสร้างสรรค์และสิ่งประดิษฐ์ และอื่นๆ เช่น การพัฒนาและส่งเสริม

ผลิตภัณฑ์ จากงานวิจัยสู่อุตสาหกรรมเชิงพาณิชย์ รายได้จากทรัพย์สินทางปัญญา การพัฒนาแหล่งเรียนรู้ เป็นต้น

๒) การพัฒนาปรับปรุงการหารายได้จากภายใน

๒.๑ ดำเนินการ “บริหารจัดการการเงินรายได้” โดย “การจัดตั้งกองทุน นวัตกรรม สิ่งประดิษฐ์” ผ่านการจัดสรรงบประมาณ ร้อยละ ๕ ของงบประมาณเงินรายได้มหาวิทยาลัย สำหรับการ จัดตั้งกองทุนเพื่อใช้พัฒนาศักยภาพของกระบวนการเรียนการสอนแบบ Hands-On แก่อาจารย์และ นักศึกษา เพื่อก่อเกิดการพัฒนา นวัตกรรมสร้าง สิ่งประดิษฐ์ นำมาซึ่งผลผลิต ที่สามารถสร้างโอกาส สร้างรายได้ สร้างชื่อเสียง ให้แก่มหาวิทยาลัย อย่างมั่นคงและยั่งยืน ตอบสนองการเป็น สถาบันอุดมศึกษาที่มุ่งพัฒนาคน พัฒนางาน โดยใช้วิชาการอย่างแท้จริง

๒.๒ ดำเนินการ “วิเคราะห์ต้นทุน ความเสี่ยง” ของการลงทุนภายในมหาวิทยาลัยและ กำหนดแหล่งที่มาของรายได้ที่แท้จริง เพื่อให้ได้ซึ่งข้อมูลผลศักยภาพที่แท้จริง สำหรับการ จัดหาแนวทางการบริหารจัดการทรัพยากรของมหาวิทยาลัย ให้เหมาะสมและเกิดประสิทธิภาพสูงสุด อันส่งผลต่อ การเพิ่มช่องทาง สร้างโอกาสต่อ การหารายได้ให้แก่มหาวิทยาลัย อย่างเหมาะสมในอนาคต อาทิ

- การวิเคราะห์พื้นที่ศักยภาพ Research Commercialization
- การต่อยอดพัฒนางานฟาร์มสร้างแหล่งเรียนรู้
- สร้างระบบธนาคารหน่วยกิต (Credit Bank) เพื่อการพัฒนาการศึกษาสมัยใหม่สำหรับคนทุกช่วงวัย
- พัฒนาแนวทางการใช้วัสดุฝึกให้เกิดการสร้างรายได้ เพื่อก่อเกิดกำไรเวียนของเงินในระบบเร็วขึ้น
- การพัฒนาขยายโรงเรียนเตรียมฯ หรือการขยายหลักสูตร ๒ ภาษา ทุกช่องทางการเรียนรู้

๒. **ลดรายจ่าย** โดยให้คนในองค์กรตระหนักถึงการใช้ทรัพยากรอย่างรู้คุณค่า อย่างเป็นระบบ ตามแผนการดำเนินการ

๑) จัดทำแผนการลดรายจ่าย โดยการสร้างโมเดลเพื่อการวิเคราะห์ พิจารณาโครงการหรือ กิจกรรมใดๆ ให้เกิดความเหมาะสมที่สุดกับทิศทางของการพัฒนา โดยแต่ละโครงการหรือกิจกรรมที่จะ ดำเนินการจะต้องจัดทำแผนงานให้เห็นถึงประสิทธิภาพของการบริหารงานที่สอดคล้องกับแนวทางการ ดำเนินการของมหาวิทยาลัย ภายใต้กรอบงบประมาณที่เหมาะสม อันส่งผลต่อเงินเหลือจ่ายและเงิน สะสมที่เพิ่มขึ้นของมหาวิทยาลัย

๒) จัดกิจกรรมหรือโครงการ ที่แสดงให้เห็นถึงความสามารถในการลดรายจ่าย ได้อย่างมี ประสิทธิภาพและประสิทธิผล เน้นความประหยัดและการใช้ทรัพยากรร่วมกัน เพื่อสร้างแนวปฏิบัติและ วัฒนธรรมองค์กรที่ดี อาทิ การออกมาตราการประหยัดพลังงาน การสนับสนุนการสร้างและพัฒนา เทคโนโลยีเพื่อการลดค่าใช้จ่ายของมหาวิทยาลัย (อาทิ Solar Roof) การใช้ระบบ E-Office อย่างจริงจัง เป็นต้น

๓) การกำหนดค่าเป้าหมาย (ร้อยละ) ในการลดค่าใช้จ่ายงบประมาณในงบดำเนินงานหรืองบรายจ่ายอื่นที่หน่วยงาน สามารถที่จะลดทอนงบประมาณได้แต่ยังคงไว้ซึ่งประสิทธิภาพของการทำงาน

๓. พัฒนาระบบบริหารจัดการด้านการเงินให้เกิดประสิทธิภาพเพิ่มขึ้น

พัฒนาระบบบริหารจัดการด้านการเงินให้มีประสิทธิภาพและมีทิศทางมากยิ่งขึ้น โดยเน้นให้เกิดการใช้งบประมาณเพื่อก่อเกิดการทำงานให้เพิ่มมากขึ้น โดยสร้างแนวทางการปรับการบริหารงบประมาณเพื่อการเพิ่มประสิทธิภาพและก่อให้เกิดประสิทธิผล ภายใต้การกำกับติดตาม ดังนี้

๑. แนวทางการบริหารงบประมาณ	๒. แนวทางการเบิกจ่ายงบประมาณ
๑) งบบุคลากร ๕๐% --	๑) ไตรมาสที่ ๑ ดำเนินการเบิกจ่าย ๓๓%
๒) งบดำเนินงาน ๒๕% --	๒) ไตรมาสที่ ๒ ดำเนินการเบิกจ่าย ๒๒%
๓) งบลงทุน ๑๐%	๓) ไตรมาสที่ ๓ ดำเนินการเบิกจ่าย ๒๑%
๔) งบอุดหนุน ๓๗.๕% ++	๔) ไตรมาสที่ ๔ ดำเนินการเบิกจ่าย ๒๔%
๕) งบรายจ่ายอื่น ๓๗.๕% ++	

นโยบายที่ ๘ สร้างเครือข่ายและขยายพันธมิตร

สร้างเครือข่ายและขยายพันธมิตรความร่วมมือทุกระดับ ทั้งภายใน ภายนอก และสากล โดยมุ่งเน้นให้มีความครอบคลุม กลุ่มผู้มีส่วนได้ส่วนเสียที่เกี่ยวข้องของมหาวิทยาลัย เพื่อการระดมทรัพยากร และการพัฒนาตัวเองแบบก้าวกระโดด ให้สามารถต่อสู้กับการแข่งขันที่สูงขึ้นได้อย่างเข้มแข็ง

การดำเนินการ

สร้างเครือข่าย และขยายพันธมิตร ทางการศึกษา โดยมุ่งให้ทุกภาคส่วนมีส่วนร่วมต่อการขับเคลื่อนพัฒนาการศึกษา ในลักษณะของการขับเคลื่อนโดยใช้ การศึกษาเคลื่อนที่ (Academic Mobility) ให้เข้าถึงทุกภาคส่วนของเครือข่าย เพื่อเป็นการสร้างความเข้มแข็งต่อ การขับเคลื่อนเชิงพื้นที่ (Areas Base) และเป็นการตอบสนองความต้องการของสังคมทุกภาคส่วนอย่างแท้จริง

๑. สร้างกลไกการเสริมประสิทธิภาพการทำงานเป็นทีมของผู้บริหารคณะทำงานและหุ้นส่วนพันธมิตร
๒. สร้างสรรค์ พัฒนา วัตถุประสงค์และกลยุทธ์ของมหาวิทยาลัยและเครือข่ายให้ชัดเจนเพื่อการพัฒนาาร่วมกัน
๓. กำหนดกลไกสร้างระบบจูงใจและการมีส่วนร่วมของทุกภาคส่วนเพื่อการบรรลุผล ประโยชน์ร่วมกัน
๔. พัฒนากลไกการบริหารจัดการเครือข่ายอย่างต่อเนื่องเพื่อประสิทธิภาพผลต่อมหาวิทยาลัย
๕. ยกกระดับองค์ความรู้และความก้าวหน้าของนวัตกรรมเพื่อการถ่ายทอด

ภายใต้ของการใช้หลักคิดของรูปแบบการดำเนินการ เพื่อการสร้างพลังในการบริหารจัดการ (The POWERS Management Model) ผ่านความร่วมมือในรูปแบบและมิติต่างๆ ด้านงบประมาณ ด้าน

บุคลากร ด้านการจัดการ ด้านทรัพยากร ด้านเครื่องมือ และด้านเทคโนโลยี ตั้งแต่ระดับนโยบาย ระดับผู้ประสานงาน จนถึงระดับปฏิบัติงาน

๑) มิติเครือข่ายกำลังคน : สร้างการแลกเปลี่ยนอาจารย์ นักศึกษาความร่วมมือของบุคลากรที่มีชื่อเสียง พัฒนากำลังคนด้านอุตสาหกรรมระดับกลางและระดับสูง เกิดการสนับสนุนส่งเสริมให้นักวิชาการให้ความรู้เป็น คู่คิดแก่องค์กรภาครัฐ การร่วมสร้าง Engaged citizens

๒) มิติการพัฒนาการจัดการศึกษา : สร้างความร่วมมือทางการศึกษาจัดการศึกษาภายใต้หลักสูตรแบบพหุภาคี เกิดการร่วมพัฒนาสร้างหลักสูตรอาชีพ การเรียนรู้ตลอดชีวิต

๓) มิติงานวิจัยบริการวิชาการ : สร้างการทำงานวิจัยในรูปแบบเครือข่าย (Research Consortium)

เกิดการเข้าไปทำงานวิจัยบริการวิชาการแก่ภาครัฐภาคประชาชน ตอบโจทย์การพัฒนาสังคม ชุมชน ประเทศ

๔) มิติศิลปวัฒนธรรมสิ่งแวดล้อม : สร้างการพัฒนาความร่วมมือวิชาการทางด้านศิลปวัฒนธรรมส่งเสริม เกิดการพัฒนาองค์กรในรูปแบบกิจการเพื่อสังคม หรือเกิดบันทึกความร่วมมือภายใต้การดำเนินโครงการกับภาครัฐ สร้างเสริมศิลปวัฒนธรรมสิ่งแวดล้อมแก่ภาคประชาชน

๕) มิติการร่วมมือศิษย์เก่า : สร้างสานความสัมพันธ์ของศิษย์เก่า การมีส่วนร่วมของการพัฒนาการศึกษาผ่านความร่วมมือของศิษย์เก่า ในทุกมิติของเครือข่าย

นโยบายที่ ๙ สร้างมูลค่าองค์กร (Brand)

สร้างภาพลักษณ์ (Brand) เพิ่มมูลค่าองค์กรและส่งเสริมการสนองงานใต้ร่มพระบารมี โดยใช้การศึกษาสัมพันธ์เชิงรุก เพื่อสร้างความเชื่อมั่น ศรัทธา และการรับรู้ที่ดี ของประชาคมภายในมหาวิทยาลัยและประชาชนภายนอก อันจะส่งผลต่อการพัฒนามหาวิทยาลัยให้ไปถึงเป้าหมายได้รวดเร็วยิ่งขึ้นและเกิดความยั่งยืนต่อไป

การดำเนินการ : กำหนดเป้าหมายของการกำหนดการรับรู้ ภายใต้ค่านิยม (Core Value) ที่เป็นตัวตนและควรส่งเสริมให้เป็นที่ประจักษ์ ของมหาวิทยาลัยเทคโนโลยีราชมงคลล้านนา ดังนี้

๑. การทำงานเป็นนักปฏิบัติแบบมืออาชีพ: เป็นมหาวิทยาลัยนักปฏิบัติอย่างมืออาชีพ ที่นำเอาเทคโนโลยีมาใช้อย่างถูกต้องและเหมาะสม

๒. ตระหนักถึงความรับผิดชอบต่อสังคม: เป็นมหาวิทยาลัยที่มีรับผิดชอบต่อสังคม สร้างชุมชน สังคมให้อย่างยั่งยืน โดยการมีส่วนร่วมของชุมชนอย่างแท้จริง เพื่อเป็นมหาวิทยาลัยเพื่อสร้างนวัตกรรมเพื่อชุมชน

๓. ริเริ่มสร้างสรรค์เทคโนโลยีนวัตกรรมและบริการวิชาการเพื่อชุมชนสังคม : เป็นมหาวิทยาลัยที่เชี่ยวชาญสามารถประยุกต์องค์ความรู้ไปสู่การปฏิบัติและสร้างนวัตกรรมเพื่อเป็นที่พึ่งของชุมชน สังคมประเทศ อย่างมั่นคงและยั่งยืน ภายใต้แนวคิดตามศาสตร์พระราชา สนองงานและขับเคลื่อนยุทธศาสตร์ใต้ร่มพระบารมีอย่างต่อเนื่อง พร้อมนำองค์ความรู้ไปขยายผลให้กับชุมชนและ

สังคมตามพันธกิจของมหาวิทยาลัยให้สมกับการเป็นมหาวิทยาลัยเทคโนโลยีราชภัฏวชิรเวศน์ ที่ในหลวงรัชกาลที่ ๙ ทรงพระราชทานนามไว้ เพื่อเป็นที่พึ่งแก่ชุมชน สังคม ประเทศ อย่างแท้จริง

๔. ประชาสัมพันธ์ความสามารถขององค์กร บุคลากร นักศึกษาให้เป็นที่ประจักษ์: ส่งเสริมให้เกิดการเผยแพร่กิจกรรมประชาสัมพันธ์ภายใต้ค่านิยม อย่างต่อเนื่อง ผ่านสื่อต่างๆ โดยให้ความสำคัญกับสร้างเนื้อหา(Content) ที่มีประสิทธิภาพทั้งสื่อเก่าและสื่อใหม่อย่างเป็นระบบ ส่งเสริมให้เกิดกิจกรรมเครือข่ายศิษย์เก่าอย่างเข้มแข็งทุกพื้นที่

๕. สร้างคุณค่าและค่านิยมให้กับองค์กร: ให้บุคลากร นักศึกษา ศิษย์เก่า ชุมชน สังคม ภูมิใจกับการเป็นมหาวิทยาลัยที่เป็นที่พึ่งของชุมชน สังคม ประเทศ อย่างยั่งยืน

๖. สร้างพัฒนาเทคโนโลยีและระบบ มุ่งสู่ความเป็นเลิศด้านดิจิทัล (Digital University): ผลักดันส่งเสริม สนับสนุน ให้เกิดกลไกในการขับเคลื่อน ดังนี้

๑) ส่งเสริมให้เกิดการพัฒนา BIG DATA เพื่อใช้ในการวิเคราะห์ การพัฒนามหาวิทยาลัยอย่างมีเป้าหมาย

๒) ส่งเสริม ผลักดัน ให้เกิดการพัฒนาระบบสารสนเทศบนการใช้ฐานข้อมูลกลาง (Data Center) เพื่อการใช้ประโยชน์ในพันธกิจต่าง ๆ อย่างเท่าเทียม เท่าทัน บนมาตรฐานสากล

๓) จัดทำ พัฒนาเทคโนโลยีอย่างสร้างสรรค์และทันสมัย (ทุกแพลตฟอร์ม) เพื่อการเชื่อมโยงข้อมูลและการนำเสนอข้อมูล สู่กลุ่มเป้าหมาย อย่างมีประสิทธิภาพ เกิดสังคมอุดมปัญญาประดิษฐ์ (AI Society)แห่งแรกของภูมิภาค

๔) พัฒนาระบบเครือข่ายอินเทอร์เน็ตของมหาวิทยาลัยให้มีคุณภาพ มาตรฐาน สามารถเข้าถึงและใช้งานได้อย่างเหมาะสมกับทุกกลุ่มผู้ใช้ ครอบคลุมทุกพื้นที่ของมหาวิทยาลัย

๒.๓.๔ แผนพัฒนาจังหวัดลำปาง ๕ ปี พ.ศ. ๒๕๖๑ – ๒๕๖๕ (ฉบับทบทวน ปี ๒๕๖๔)

ยุทธศาสตร์การพัฒนาภาคเหนือ ยุทธศาสตร์ที่ ๓ ยกระดับเป็นฐานการผลิตเกษตรอินทรีย์ และเกษตรปลอดภัยเชื่อมโยงสู่อุตสาหกรรมเกษตรแปรรูปที่สร้างมูลค่าเพิ่มสูง

ยุทธศาสตร์จังหวัดลำปาง ยุทธศาสตร์ที่ ๒ เกษตรปลอดภัย เกษตรอินทรีย์ และแปรรูปเกษตร

เป้าประสงค์ : เป็นแหล่งผลิตและจำหน่ายผลิตภัณฑ์การเกษตร เกษตรปลอดภัย เกษตรอินทรีย์ เกษตรอุตสาหกรรม และเกษตรแปรรูปที่มีคุณภาพมาตรฐานโดดเด่นของภาคเหนือและของประเทศ

แผนงาน : ส่งเสริมและยกระดับเกษตรอินทรีย์

ส่วนที่ ๓ สารสำคัญแผนปฏิบัติการรายปี (พ.ศ. ๒๕๖๖)

สถาบันวิจัยเทคโนโลยีเกษตร

๓.๑ ภาพรวม

๓.๑.๑ วิสัยทัศน์ของส่วนราชการ

“เป็นองค์กรที่มีความเป็นเลิศทางการวิจัย นวัตกรรม และพัฒนาบุคลากรด้านการเกษตรที่เป็นมิตรกับสิ่งแวดล้อม”

๓.๑.๒ พันธกิจของส่วนราชการ

๑. วิจัย พัฒนาองค์ความรู้ และสร้างนวัตกรรม เทคโนโลยีระบบการผลิตพืชปลอดภัย พันธุ์พืช และผลิตภัณฑ์อาหารโดยบูรณาการศาสตร์ต่างๆ

๒. การผลิตบัณฑิตนอกระบบ สนับสนุนการผลิตบัณฑิตในระบบ และพัฒนาบุคลากรด้านการเกษตร

๓. บริการวิชาการ ตรวจสอบ ทดสอบ และประเมินมาตรฐานระบบการผลิต ผลผลิต และผลิตภัณฑ์เกษตรปลอดภัย ที่ตอบสนองความต้องการและช่วยแก้ไขปัญหาด้านการเกษตรด้วยนวัตกรรมให้กับท้องถิ่นชุมชน และสังคม

๔. สนองงานในโครงการหลวงและโครงการอันเนื่องมาจากพระราชดำริฯ

๕. ส่งเสริมคุณธรรม จริยธรรม และทำนุบำรุงศิลปวัฒนธรรม

๓.๒ แผนปฏิบัติการ

๓.๒.๑ ยุทธศาสตร์ที่ ๑ การพัฒนาสู่ความเป็นเลิศด้านพืชและผลิตภัณฑ์อาหารปลอดภัยร่วมกับหน่วยงานภายในและต่างประเทศ

กลยุทธ์ที่ ๑.๑ ส่งเสริมการวิจัย และสร้างนวัตกรรมสู่ความเป็นเลิศด้านการผลิตพืชและผลิตภัณฑ์อาหาร

กลยุทธ์ที่ ๑.๒ สนับสนุนการบูรณาการงานวิจัยรวมกับการเรียนการสอน

แผนงาน/โครงการ สำคัญ

๑. การพัฒนาเทคโนโลยีการผลิตพืชปลอดภัย/อินทรีย์

๒. การพัฒนาผลิตภัณฑ์อาหารปลอดภัยเพื่อสังคมผู้สูงอายุ

๓. การสร้างความเข้มแข็งให้แก่วิจัยรุ่นใหม่

๔. การพัฒนาศักยภาพนักวิจัย

๕. โครงการวิจัยจากแหล่งทุนภายนอก

๓.๒.๒ ยุทธศาสตร์ที่ ๒ การพัฒนาบุคลากรด้านการเกษตร ตามปรัชญาเศรษฐกิจพอเพียงที่เป็นมิตรกับสิ่งแวดล้อม

กลยุทธ์ที่ ๒.๑ สร้างบุคลากรผ่านงานวิจัย

กลยุทธ์ที่ ๒.๒ สนับสนุนการผลิตบุคลากรด้านการเกษตรปลอดภัย

กลยุทธ์ที่ ๒.๓ สร้างหลักสูตร

แผนงาน/โครงการ สำคัญ

๑. การสร้างหลักสูตรสำหรับการเรียนรู้ตลอดชีวิต
๒. การสร้างหลักสูตร Sandbox: super farmer super trainer
๓. การผลิตบัณฑิตนักวิจัยระดับบัณฑิตศึกษาศึกษา
๔. การสร้างมาตรฐานอาชีพเกษตรปลอดภัย

๓.๒.๓ ยุทธศาสตร์ที่ ๓ ขยายการจัดการองค์ความรู้และนวัตกรรมสู่ชุมชน

กลยุทธ์ที่ ๓.๑ ส่งเสริมศูนย์การเรียนรู้เชิงปฏิบัติการด้านวิทยาศาสตร์และเทคโนโลยีระดับชุมชนที่เป็นมิตรกับสิ่งแวดล้อม และสร้างผู้ประกอบการ และชุมชน

กลยุทธ์ที่ ๓.๒ สร้างศูนย์เรียนรู้ฟาร์มต้นแบบเศรษฐกิจพอเพียงแบบครบวงจร

แผนงาน/โครงการ สำคัญ

๑. พัฒนาบริการวิชาการ ตรวจสอบ ทดสอบ ประเมินมาตรฐานระบบการผลิตเกษตรปลอดภัย
๒. การถ่ายทอดเทคโนโลยีการผลิตพืชปลอดภัย
๓. การวิเคราะห์ตรวจสอบพืชปลอดภัย
๔. การวิเคราะห์และตรวจสอบคุณภาพอาหาร
๕. สร้างแหล่งให้บริการวิชาการและวิชาชีพที่ได้รับการยอมรับในระดับชาติ

๓.๒.๔ ยุทธศาสตร์ที่ ๔ การเพิ่มรายได้จากนวัตกรรมของสถาบัน

กลยุทธ์ที่ ๔.๑ เสริมสร้างรายได้จากนวัตกรรม

กลยุทธ์ที่ ๔.๒ เสริมสร้างรายได้จากฐานทรัพยากรของสถาบันวิจัยเทคโนโลยีเกษตร เพื่อการท่องเที่ยวเชิงนิเวศเกษตร

แผนงาน/โครงการ สำคัญ

๑. สารชีวภาพทดแทนสารเคมีกำจัดศัตรูพืช
๒. พันธุ์พืชปลอดภัยโรคด้วยการใช้เทคนิคการเพาะเลี้ยงเนื้อเยื่อ
๓. เมล็ดพันธุ์อินทรีย์

๔. การจัดหลักสูตรระยะสั้นเพื่อสร้างรายได้ เช่น การเพาะเลี้ยงเนื้อเยื่อ การแปรรูปอาหาร การเลี้ยงแมลงเศรษฐกิจ การผลิตพืชอินทรีย์ การผลิตเมล็ดพันธุ์
๕. ผลิตภัณฑ์แปรรูปจากฐานทรัพยากรของสถาบันฯ เพื่อการท่องเที่ยวเชิงนิเวศเกษตร

๓.๒.๕ ยุทธศาสตร์ที่ ๕ สร้างศูนย์กลางความรู้และนวัตกรรมงานวิจัยที่เป็นมิตรกับสิ่งแวดล้อมเพื่อตอบสนองความต้องการของนักศึกษา คณาจารย์ ชุมชน ภาครัฐ เอกชน และนานาชาติ

กลยุทธ์ที่ ๕.๑ เสริมสร้างฐานข้อมูล

กลยุทธ์ที่ ๕.๒ เป็นสถานที่ค้นคว้าวิจัย ฝึกทักษะวิชาชีพให้กับนักวิจัย นักศึกษาระดับบัณฑิตศึกษาทั้งในและต่างประเทศ

แผนงาน/โครงการ สำคัญ

๑. สนับสนุนการดำเนินงานวิจัยที่เป็นมิตรกับสิ่งแวดล้อม
๒. เป็นแหล่งฝึกทักษะของนักวิจัย นักศึกษาระดับบัณฑิตศึกษาทั้งในและต่างประเทศ
๓. มีระบบฐานข้อมูลงานวิจัยที่มีประสิทธิภาพ

๓.๒.๖ ยุทธศาสตร์ที่ ๖ สนับสนุนโครงการอันเนื่องมาจากพระราชดำริ

กลยุทธ์ที่ ๖.๑ ให้ความร่วมมือในการดำเนินงานตามโครงการพระราชดำริ ของทุกพระองค์ และดำเนินการศึกษาริวิจัยเพื่อสนับสนุนกิจกรรมตามโครงการ

กลยุทธ์ที่ ๖.๒ ดำเนินการโครงการอนุรักษ์พันธุกรรมพืช มะเข็ยง ผักพื้นบ้าน ไม้หอม ไม้มงคล

กลยุทธ์ที่ ๖.๓ เป็นศูนย์เรียนรู้เศรษฐกิจพอเพียงและจัดทำฟาร์มต้นแบบตามแนวปรัชญาเศรษฐกิจพอเพียง

แผนงาน/โครงการ สำคัญ

๑. โครงการอันเนื่องมาจากพระราชดำริ ศูนย์พัฒนาพันธุ์พืชจักรพันธ์เพ็ญศิริ
๒. โครงการสนับสนุนกิจกรรมโครงการหลวงและโรงงานแปรรูป
๓. โครงการอนุรักษ์พันธุกรรมพืชอันเนื่องมาจากพระราชดำริ (อพ.สธ.)
๔. พัฒนาการใช้ประโยชน์จากพืชในโครงการอันเนื่องมาจากพระราชดำริ ไปสู่เชิงพาณิชย์
๕. การแสวงหาพืชใหม่เพื่อการอนุรักษ์และใช้ประโยชน์

เป้าหมายและตัวชี้วัดระดับกลยุทธ์

มหาวิทยาลัยเทคโนโลยีราชมงคลล้านนา และสถาบันวิจัยเทคโนโลยีเกษตร

ลำดับ	ตัวชี้วัด	ตามแผนปฏิบัติการ ๖๖			ผู้รับผิดชอบ ๖๖	
		หน่วยวัด	ค่าเป้าหมาย มทร.ล้านนา	ค่าเป้าหมาย สวก.	ผู้กำกับ/ผู้รายงาน ข้อมูล	ผู้ให้ข้อมูล
ยุทธศาสตร์ที่ ๑ การจัดการศึกษาสำหรับคนทุกช่วงวัยเพื่อการพัฒนาบัณฑิตนักปฏิบัติสู่ศตวรรษที่ ๒๑						
กลยุทธ์ที่ ๑ การพัฒนาความเป็นผู้ประกอบการใหม่ให้นักศึกษา คิษย์เก่า และประชาชนทั่วไป						
เป้าหมายระดับกลยุทธ์						
เพื่อสร้างความเข้มแข็งด้านการเป็นผู้ประกอบการให้นักศึกษา คิษย์เก่า และประชาชนในการพัฒนาธุรกิจให้มีความเข้มแข็งในระยะเวลายั่งยืน โดยอาศัยองค์ความรู้ด้านวิจัย เทคโนโลยีและนวัตกรรมของ มทร. ล้านนา โดยมุ่งเน้นการยกระดับ Entrepreneurship ไปสู่ Smart Entrepreneur ด้วยการสร้างและพัฒนาผู้ประกอบการให้มีทักษะในการประยุกต์ใช้เทคโนโลยีและนวัตกรรมสร้างสรรค์						
๑	จำนวนผู้เข้ารับการบ่มเพาะเตรียมความพร้อมเป็นผู้ประกอบการ	จำนวนคน	๕๐๐	๒๐	รองอธิการบดีฝ่าย วิชาการ และกิจการนักศึกษา/UBI	คณะ/วทส.พื้นที่/ สวก./UBI
๒	จำนวนผลิตภัณฑ์ที่เป็นงานสร้างสรรค์และรับใช้สังคม ที่เกิดจากบุคลากรของ มทร.ล้านนา ได้แลกเปลี่ยนความรู้ร่วมกับภาคธุรกิจ/อุตสาหกรรม	จำนวนผลิตภัณฑ์ที่เป็นงานสร้างสรรค์	๓	๑	รองอธิการบดีฝ่าย วิชาการ และกิจการนักศึกษา/UBI	คณะ/วทส.พื้นที่/ สวก./สอช./UBI
๓	จำนวนผลงานเศรษฐกิจสร้างสรรค์ที่เกี่ยวข้องกับศิลปวัฒนธรรมมีความร่วมมือกับเครือข่ายผู้เชี่ยวชาญ ปราชญ์ชาวบ้าน และศิลปินในพื้นที่	จำนวนผลงาน	๓	-	รองอธิการบดีฝ่าย วิชาการ	คณะ/วทส.พื้นที่/ สอช./สอ. (ศูนย์วัฒนธรรม)

ลำดับ	ตัวชี้วัด	ตามแผนปฏิบัติการ ๖๖			ผู้รับผิดชอบ ๖๖	
		หน่วยวัด	ค่าเป้าหมาย มทร.ลำนานา	ค่าเป้าหมาย สวท.	ผู้กำกับ/ผู้รายงาน ข้อมูล	ผู้ให้ข้อมูล
					และกิจการนักศึกษา/สอ. (ศูนย์วัฒนธรรมศึกษา)	
กลยุทธ์ที่ ๒ การพัฒนาหลักสูตรร่วมกับภาคการผลิตเพื่อผลิตกำลังคนทักษะสูงตามความต้องการของประเทศ						
เป้าหมายระดับกลยุทธ์						
การพัฒนาและผลิตกำลังคนทักษะสูงตามนโยบายของชุมชน ภาครัฐ และภาคธุรกิจอุตสาหกรรม ให้เป็นผู้เชี่ยวชาญทางด้านเทคโนโลยีและนวัตกรรมเพื่อรองรับการเติบโตของธุรกิจตาม BCG Model และพัฒนาบัณฑิตนักปฏิบัติให้มีทักษะสูงที่ตอบโจทย์อุตสาหกรรมที่เปลี่ยนแปลงอยู่ตลอดเวลาโดยผ่านกระบวนการทำงานร่วมระหว่าง มทร.ลำนานา กับ ภาคอุตสาหกรรม (University Industry Linkage)						
๔	โครงการหรือหลักสูตรความร่วมมือ ระหว่าง มทร.ลำนานา กับอาชีวศึกษา	จำนวนรายวิชา	๒๐	-	รองอธิการบดีฝ่าย วิชาการ และกิจการนักศึกษา/ สวท.	คณะ/วทส.พื้นที่/ สวท.
๕	หลักสูตรการจัดการเรียนการสอนร่วมกับสถานประกอบการที่เน้นผลลัพธ์การเรียนรู้เป็นสำคัญ (Outcome base learning system)	จำนวนหลักสูตร	๑๐	-	รองอธิการบดีฝ่าย วิชาการ และกิจการนักศึกษา/ สวท.	คณะ/วทส.พื้นที่/ สวท.
๖	ความพึงพอใจของผู้จ้างงานบัณฑิตต่อสมรรถนะวิชาชีพ ทักษะ และการทำงาน	ระดับความพึงพอใจ	๔	-	รองอธิการบดีฝ่าย วิชาการ	คณะ/วทส.

ลำดับ	ตัวชี้วัด	ตามแผนปฏิบัติการ ๖๖			ผู้รับผิดชอบ ๖๖	
		หน่วยวัด	ค่าเป้าหมาย มทร.ลำนานา	ค่าเป้าหมาย สวท.	ผู้กำกับ/ผู้รายงาน ข้อมูล	ผู้ให้ข้อมูล
					และกิจการนักศึกษา/ กพน.	
กลยุทธ์ที่ ๓ พัฒนากำลังคนเพื่อการเรียนรู้ตลอดชีวิตและการพัฒนาบัณฑิตนักปฏิบัติทักษะสูงที่ตอบสนองความต้องการของภาคการผลิต						
เป้าหมายระดับกลยุทธ์						
เพื่อพัฒนาบุคคลวัยแรงงานที่ต้องการพัฒนาตนเองให้ทันกับเทคโนโลยีที่เปลี่ยนแปลงไป พร้อมทั้งการพัฒนาศักยภาพบัณฑิต ให้เป็นผู้เชี่ยวชาญทางด้านเทคโนโลยี และนวัตกรรมเพื่อรองรับการเติบโตของธุรกิจตาม BCG Model และพัฒนาศักยภาพบัณฑิตให้มีทักษะสูงที่ตอบโจทย์อุตสาหกรรมที่เปลี่ยนแปลงอยู่ตลอดเวลาโดยผ่านกระบวนการทำงานร่วมระหว่าง มทร.ลำนานา กับภาคอุตสาหกรรม (University Industry Linkage)						
๓/	จำนวนบัณฑิตนักปฏิบัติที่มีทักษะสูงเพื่อยกระดับขีดความสามารถการแข่งขันของอุตสาหกรรมเป้าหมายของประเทศไทย	จำนวนบัณฑิต	๑,๖๕๐	-	รองอธิการบดีฝ่ายวิชาการ และกิจการนักศึกษา/ สวท.	คณะ/วทส.พื้นที่/ สวท.
๔	จำนวนผู้ลงทะเบียนเรียนหลักสูตรอบรมที่เปิดโอกาสให้บุคคลในระบบหรือนอกระบบการศึกษาเข้ามา Re-skill / Up-skill / New-skill	จำนวนคน	๔๕๐	-	รองอธิการบดีฝ่ายวิชาการ และกิจการนักศึกษา/ สวท.	คณะ/วทส./พื้นที่/ สวท.
๕	จำนวนนักศึกษาที่จัดการเรียนรู้อผ่านการปฏิบัติงานจริงร่วมกับสถานประกอบการ (CWIE)	จำนวนนักศึกษา	๒๐๐	-	รองอธิการบดีฝ่ายวิชาการ	คณะ/วทส.พื้นที่/ สวท.

ลำดับ	ตัวชี้วัด	ตามแผนปฏิบัติการ ๖๖			ผู้รับผิดชอบ ๖๖	
		หน่วยวัด	ค่าเป้าหมาย มทร.ลำนานา	ค่าเป้าหมาย สวท.	ผู้กำกับ/ผู้รายงาน ข้อมูล	ผู้ให้ข้อมูล
					และกิจการนักศึกษา/ สวท.	
กลยุทธ์ที่ ๔ การพัฒนาระบบมาตรฐานคุณวุฒิวิชาชีพและมาตรฐานอาชีพของมหาวิทยาลัย						
เป้าหมายระดับกลยุทธ์						
การพัฒนาคณวุฒิวิชาชีพและมาตรฐานอาชีพของ มทร. ลำนานา ให้เป็นที่ยอมรับในระดับประเทศ ถึงคุณภาพของนักศึกษาทั้งในระบบและนอกระบบที่เป็นบัณฑิตนักปฏิบัติที่เชี่ยวชาญทางด้านเทคโนโลยีและนวัตกรรม						
๑๐	ตัวชี้วัดตามแผนปฏิบัติการ ๖๖ จำนวนหลักสูตรที่ยึดโยงกับสมรรถนะอาชีพ ตัวชี้วัดตาม ค.ต.ป ร้อยละของนักศึกษาที่สอบผ่านตามหลักสูตรที่ยึด โยงกับสมรรถนะตามมาตรฐานอาชีพ	จำนวนหลักสูตร	๑๐	-	รองอธิการบดีฝ่าย วิชาการ และกิจการนักศึกษา/ สวท.	คณะ/วทส.พื้นที่/ สวท.
๑๑	จำนวนมาตรฐานอาชีพตาม RMUTL Certificate	จำนวนมาตรฐาน อาชีพ (สะสม)	๑๒	๑	รองอธิการบดีฝ่าย วิชาการ และกิจการนักศึกษา/ สวท.	คณะ/วทส./สวท./ พื้นที่
ยุทธศาสตร์ที่ ๒ การพัฒนางานวิจัยและนวัตกรรมอย่างมีอาชีพ เพื่อสร้างนวัตกรรมสิ่งประดิษฐ์ และงานสร้างสรรค์สำหรับการยกระดับ ชุมชน สังคม ประเทศ (ผู้กำกับติดตาม : รองอธิการบดีฝ่ายวิจัยและพัฒนาระบบอย่างยั่งยืน)						

ลำดับ	ตัวชี้วัด	ตามแผนปฏิบัติการ ๖๖			ผู้รับผิดชอบ ๖๖	
		หน่วยวัด	ค่าเป้าหมาย มทร.ลันนา	ค่าเป้าหมาย สวก.	ผู้กำกับ/ผู้รายงาน ข้อมูล	ผู้ให้ข้อมูล
กลยุทธ์ที่ ๑ การพัฒนาระบบบริหารงานวิจัยและนวัตกรรม Ecosystem ด้านการวิจัย เพื่อสนับสนุนการเป็นมหาวิทยาลัยในกลุ่มที่ ๒ กลุ่มพัฒนาเทคโนโลยีและนวัตกรรม						
เป้าหมายระดับกลยุทธ์						
๑) มทร. ลันนา มีระบบสนับสนุนด้านการวิจัย พัฒนาเทคโนโลยี และนวัตกรรมที่พร้อมให้การสนับสนุนการดำเนินงานของบุคลากร <ul style="list-style-type: none"> ๑.๑) เพื่อยกระดับเศรษฐกิจของประเทศไทยตาม BCG Model ๑.๒) ส่งเสริมสมรรถนะการแข่งขันของภาคอุตสาหกรรมผ่านระบบ (University Industry Linkage: UIL) ๑.๓) ส่งเสริมการใช้ภูมิปัญญาท้องถิ่นและทรัพยากรท้องถิ่นที่ผนวกเข้ากับเทคโนโลยีและนวัตกรรม เพื่อการพัฒนาเศรษฐกิจฐานรากสู่การแข่งขันในระดับสากล (Lannanization) ๑.๔) ส่งเสริมให้เกิดเทคโนโลยีและนวัตกรรมที่มีมูลค่าสู่การสร้างผู้ประกอบการ (Smart Entrepreneur) ๒) มทร. ลันนา เป็นมหาวิทยาลัยในด้านการจดทะเบียนทรัพย์สินทางปัญญาด้านเทคโนโลยีและนวัตกรรมของประเทศ ๓) ผลงานด้านการวิจัย พัฒนาเทคโนโลยี และนวัตกรรม ได้รับการยอมรับในมาตรฐานการวิจัยทั้งในประเทศและต่างประเทศ						
๑๒	จำนวนระบบนิเวศ (Ecosystem) ด้านเทคโนโลยีและนวัตกรรม สำหรับงานเศรษฐกิจสร้างสรรค์	จำนวน ระบบนิเวศน์ (Ecosystem) งานเศรษฐกิจสร้างสรรค์	๖	-	รองอธิการบดีฝ่ายแผนนโยบาย และยุทธศาสตร์/สอ. (กนพ.)	คณะ/วทส.พื้นที่/SPU

ลำดับ	ตัวชี้วัด	ตามแผนปฏิบัติการ ๖๖			ผู้รับผิดชอบ ๖๖	
		หน่วยวัด	ค่าเป้าหมาย มทร.ลพบุรี	ค่าเป้าหมาย สวก.	ผู้กำกับ/ผู้รายงาน ข้อมูล	ผู้ให้ข้อมูล
๑๓	ทรัพย์สินทางปัญญาที่ยื่นขอจดทะเบียน	จำนวนทรัพย์สิน ทางปัญญา	๒๐	๓	รองอธิการบดีฝ่ายวิจัย และพัฒนาระบบอย่าง ยั่งยืน/สอ. (ทรัพย์สิน)	คณะ/วทส.พื้นที่/ สวก./สอ. (ทรัพย์สิน)
๑๔	ร้อยละของสถานประกอบการที่ได้รับการถ่ายทอดเทคโนโลยีและนวัตกรรมและนำไปใช้ให้เกิดผล หรือ มีการยกระดับสมรรถนะในการประกอบกร สูงขึ้น หรือ พัฒนาและเพิ่มมูลค่าผลิตภัณฑ์และ บริการด้วยความคิดสร้างสรรค์ที่ทำงานร่วมกับ มหาวิทยาลัย สามารถลดต้นทุนหรือเพิ่มรายได้ให้ สูงขึ้น	ร้อยละ	๒๐	๒๐	รองอธิการบดีฝ่ายวิจัย และพัฒนาระบบอย่าง ยั่งยืน/สอช.	คณะ/วทส.พื้นที่/ สวก./สอช./SPU
กลยุทธ์ที่ ๒ ความเป็นนานาชาติของ มทร. ลพบุรี						

ลำดับ	ตัวชี้วัด	ตามแผนปฏิบัติการ ๖๖			ผู้รับผิดชอบ ๖๖	
		หน่วยวัด	ค่าเป้าหมาย มทร.ลำนานา	ค่าเป้าหมาย สวก.	ผู้กำกับ/ผู้รายงาน ข้อมูล	ผู้ให้ข้อมูล
เป้าหมายระดับกลยุทธ์						
มทร. ลำนานา ได้รับการยอมรับในระดับนานาชาติด้านวิชาการ วิจัย และนวัตกรรม เพื่อการพัฒนาชุมชนและอุตสาหกรรม						
๑๕	การจัดอันดับที่ดีขึ้นในด้านนวัตกรรม (Time Higher Education: THE) ของมหาวิทยาลัยในระดับนานาชาติ (SDGs ด้านที่ ๒,๔,๘,๙,๑๑,๑๒,๑๓)	ระดับ	อยู่ในอันดับที่ ๘๐๑-๑,๐๐๐	-	รองอธิการบดีฝ่ายวิจัย และพัฒนาระบบอย่างยั่งยืน/สวส.	สวส./สวท./สวพ.
๑๖	การจัดอันดับที่ดีขึ้นในด้านนวัตกรรม (U-Multirank) ของมหาวิทยาลัยในระดับนานาชาติ	ระดับ	ดี	-	รองอธิการบดีฝ่ายวิจัย และพัฒนาระบบอย่างยั่งยืน/สวส.	สวส./สวท./สวพ.
ยุทธศาสตร์ที่ ๓ การพัฒนาประสิทธิภาพการบริหารจัดการองค์กรสมัยใหม่สู่ความเป็นเลิศ (ผู้กำกับติดตาม : รองอธิการบดีฝ่ายบริหาร)						
กลยุทธ์ที่ ๑ การปรับปรุงระบบบริหารจัดการองค์กรให้มีธรรมาภิบาล						
เป้าหมายระดับกลยุทธ์						
เพื่อการปรับปรุงกลไกการบริหารองค์กรให้มีธรรมาภิบาล เปิดโอกาสให้ประชาคมภายในมหาวิทยาลัยมีส่วนร่วมในการบริหารจัดการทุกขั้นตอน						
๑๓	ความพึงพอใจต่อการบริหารจัดการของผู้บริหารมหาวิทยาลัย	ระดับ	๔	-	รองอธิการบดีฝ่ายบริหาร/สอ.	สอ.
ตัวชี้วัดเพิ่มเติมจาก คตป.						
ตามแผน						

ลำดับ	ตัวชี้วัด	ตามแผนปฏิบัติการ ๖๖			ผู้รับผิดชอบ ๖๖	
		หน่วยวัด	ค่าเป้าหมาย มทร.ลพบุรี	ค่าเป้าหมาย สวก.	ผู้กำกับ/ผู้รายงาน ข้อมูล	ผู้ให้ข้อมูล
๑๘	ร้อยละความสำเร็จในการลดระดับความเสี่ยงตาม แผนบริหารความเสี่ยงของมหาวิทยาลัย	ร้อยละ	๖๐	-	รองอธิการบดีฝ่ายแผน นโยบายและยุทธศาสตร์/ สอ. (กนพ.)	สอ. (กนพ.)
ด้านการบริหารงานบุคคล (แผนพัฒนาบุคลากร)						
๑๙	ร้อยละความสำเร็จของการปฏิบัติตามแผนพัฒนา บุคลากรรายบุคคลของมหาวิทยาลัย	ร้อยละ	๓/๐	-	รองอธิการบดี ฝ่ายบริหาร/สอ. (กบป.)	สอ. (กบป.)
ด้านการเงิน บัญชี						
๒๐	ร้อยละความสำเร็จของการเบิกจ่ายงบประมาณ แผ่นดิน (งบลงทุน) เป็นไปตามมาตรการเร่งรัด การเบิกจ่ายงบประมาณและการใช้จ่ายภาครัฐ ของกระทรวงการคลัง	ร้อยละ	๓/๖	-	รองอธิการบดีฝ่ายแผน นโยบายและยุทธศาสตร์/ สอ. (กนพ.)	สอ. (กนพ.)
๒๑	ร้อยละความสำเร็จของการเบิกจ่ายงบประมาณ แผ่นดิน (ภาพรวม) ประจำปีของมหาวิทยาลัย	ร้อยละ	๙/๓	-	รองอธิการบดีฝ่ายแผน นโยบายและยุทธศาสตร์/ สอ. (กนพ.)	สอ. (กนพ.)
๒๒	ระดับความสำเร็จของการจัดทำแผนกลยุทธ์ทาง การเงิน	ระดับ	๔	-	รองอธิการบดีฝ่ายแผน นโยบายและยุทธศาสตร์/ สอ. (ทรัพย์สิน)	สอ. (ทรัพย์สิน)

ลำดับ	ตัวชี้วัด	ตามแผนปฏิบัติการ ๖๖			ผู้รับผิดชอบ ๖๖	
		หน่วยวัด	ค่าเป้าหมาย มทร.ลันนา	ค่าเป้าหมาย สวก.	ผู้กำกับ/ผู้รายงาน ข้อมูล	ผู้ให้ข้อมูล
ด้านกายภาพ						
๒๓	ระดับความสำเร็จของการจัดทำแผนตามหลักเกณฑ์ของสำนักงานสีเขียว (Green office) ของมทร.ลันนา เชียงใหม่	ระดับ	๔	-	รองอธิการบดีฝ่ายวิจัยและพัฒนาระบบอย่างยั่งยืน/สวพ.	สวพ.
ด้านคุณธรรมและความโปร่งใส						
๒๔	การประเมินคุณธรรมและความโปร่งใสในการดำเนินงานของหน่วยงานภาครัฐ (ITA)	ระดับ	๔	-	รองอธิการบดีฝ่ายบริหาร/สอ.	สอ.
กลยุทธ์ที่ ๒ การพัฒนาระบบเทคโนโลยีสารสนเทศของมหาวิทยาลัย						
เป้าหมายระดับกลยุทธ์						
การพัฒนาระบบเทคโนโลยีดิจิทัลเพื่อการบริหารจัดการของมหาวิทยาลัยที่ครอบคลุมทุกภารกิจ						
๒๕	๒๕) ความพึงพอใจของบุคลากรในการใช้ระบบฐานข้อมูลหรือการปรับเปลี่ยนความเป็นดิจิทัลของมหาวิทยาลัย	ระดับ	๔	-	รองอธิการบดีฝ่ายแผนนโยบาย และยุทธศาสตร์/สวส.	สวส.
ตัวชี้วัดเพิ่มเติมจาก คตป.						
ด้านเทคโนโลยีสารสนเทศ						

ลำดับ	ตัวชี้วัด	ตามแผนปฏิบัติการ ๖๖			ผู้รับผิดชอบ ๖๖	
		หน่วยวัด	ค่าเป้าหมาย มทร.ลพบุรี	ค่าเป้าหมาย สวก.	ผู้กำกับ/ผู้รายงาน ข้อมูล	ผู้ให้ข้อมูล
๒๖	๒๖) ระดับความสำเร็จของการจัดทำแผนแม่บทเทคโนโลยีสารสนเทศของมหาวิทยาลัย	ระดับ	๔	-	รองอธิการบดีฝ่ายแผน นโยบาย และ ยุทธศาสตร์/สวส.	สวส.
๒๗	๒๗) ระดับความสำเร็จในการรักษาความมั่นคงปลอดภัยด้านเทคโนโลยีสารสนเทศของมหาวิทยาลัย	ระดับ	๔	-	รองอธิการบดีฝ่ายแผน นโยบาย และ ยุทธศาสตร์/สวส.	สวส.
ยุทธศาสตร์ที่ ๔ การส่งเสริมสังคมภาคีเครือข่าย ยกระดับศักยภาพสังคม คุณภาพชีวิตที่เป็นมิตรกับสิ่งแวดล้อมด้วยเทคโนโลยีและนวัตกรรมแห่งลพบุรีให้สามารถปรับตัวได้ทันต่อพลวัตการเปลี่ยนแปลงของโลก						
กลยุทธ์ที่ ๑ การพัฒนาชุมชนและอุตสาหกรรมด้วยองค์ความรู้ของมหาวิทยาลัย						
เป้าหมายระดับกลยุทธ์ นำเทคโนโลยีและนวัตกรรมที่สามารถแก้ไขปัญหาสังคม ชุมชน และอุตสาหกรรม เพื่อขับเคลื่อนเศรษฐกิจและสังคมของชุมชนและอุตสาหกรรม						
๒๘	จำนวนคณาจารย์และบุคลากรที่นำเทคโนโลยีและนวัตกรรมไปพัฒนาในภาคอุตสาหกรรม ชุมชน สังคม	จำนวนอาจารย์	๑๐๐	๑๐	รองอธิการบดีฝ่ายวิจัย และพัฒนาระบบอย่าง ยั่งยืน /สวส.	คณะ/วทส.พื้นที่/ สวก./สวส.
๒๙	แหล่งเรียนรู้ตลอดชีวิตของสังคม	จำนวนแหล่ง เรียนรู้ตลอดชีวิต	๖	๑	รองอธิการบดีฝ่ายวิจัย และพัฒนาระบบอย่าง	คณะ/วทส.พื้นที่/ สวก./สวส.

ลำดับ	ตัวชี้วัด	ตามแผนปฏิบัติการ ๖๖			ผู้รับผิดชอบ ๖๖	
		หน่วยวัด	ค่าเป้าหมาย มทร.ลพบุรี	ค่าเป้าหมาย สวก.	ผู้กำกับ/ผู้รายงาน ข้อมูล	ผู้ให้ข้อมูล
					ยั่งยืน /สธช.	
๓๐	ร้อยละของบุคลากรสายวิชาการรายใหม่ที่ได้รับ ทุนวิจัยจากแหล่งทุนภายนอก	ร้อยละ	๑๐	๑๐	รองอธิการบดีฝ่ายวิจัย และพัฒนาระบบอย่าง ยั่งยืน /สวพ.	คณะ/วทส.พื้นที่/ สวพ./SPU
กลยุทธ์ที่ ๒ การขับเคลื่อนงานวิจัยเพื่อพัฒนาชุมชน ธุรกิจ และอุตสาหกรรมร่วมกับเครือข่าย						
เป้าหมายระดับกลยุทธ์						
เพื่อนำงานวิจัย เทคโนโลยี และนวัตกรรมร่วมกันกับเครือข่ายจุฬาราคี สู่การส่งเสริมสมรรถนะการแข่งขันของธุรกิจชุมชนและภาคอุตสาหกรรม						
๓๑	งบประมาณจากที่สนับสนุนงานวิจัย เทคโนโลยี และนวัตกรรมจากแหล่งทุนภายนอก	ค่าเฉลี่ยต่อ โครงการ (บาท)	๑,๕๐๐,๐๐๐	๑,๕๐๐,๐๐๐	รองอธิการบดีฝ่ายวิจัย และพัฒนาระบบอย่าง ยั่งยืน/สวพ.	คณะ/วทส.พื้นที่/ สวพ./ไทร่มพระ บารมี/SPU/UBI
๓๒	ผลงานโครงการวิจัยเทคโนโลยีและนวัตกรรมที่ ร่วมกับเครือข่าย	จำนวนผลงาน	๑๒๐	๕	รองอธิการบดีฝ่ายวิจัย และพัฒนาระบบอย่าง ยั่งยืน/สวพ.	คณะ/วทส.พื้นที่/ สวพ./SPU
ยุทธศาสตร์ที่ ๕ การสืบสาน รักษา ต่อยอด ปรัชญาและศาสตร์พระราชาร่วมกันเพื่อการพัฒนาที่ยั่งยืน (ผู้กำกับติดตาม : รองอธิการบดีฝ่ายวิจัยและพัฒนา ระบบอย่างยั่งยืน)						

ลำดับ	ตัวชี้วัด	ตามแผนปฏิบัติการ ๖๖			ผู้รับผิดชอบ ๖๖	
		หน่วยวัด	ค่าเป้าหมาย มทร.ลพบุรี	ค่าเป้าหมาย สวก.	ผู้กำกับ/ผู้รายงาน ข้อมูล	ผู้ให้ข้อมูล
กลยุทธ์ที่ ๑ ส่งเสริมและพัฒนาชุมชน สืบสาน รักษา ต่อยอด ปรัชญาและศาสตร์พระราชา ด้วยเทคโนโลยีและนวัตกรรมจากองค์ความรู้ของมหาวิทยาลัย						
เป้าหมายระดับกลยุทธ์ ๑) ใช้เทคโนโลยีและนวัตกรรมเพื่อลดต้นทุน และเพิ่มประสิทธิภาพของการประกอบอาชีพในชุมชนพื้นที่โครงการหลวงและโครงการพระราชดำริ ๒) ใช้เทคโนโลยีและนวัตกรรมเพื่ออนุรักษ์พันธุกรรมพืชอันเนื่องมาจากพระราชดำริฯ						
๓๓	จำนวนโครงการ/กิจกรรมที่ใช้เทคโนโลยีและนวัตกรรมที่นำไปใช้ในโครงการหลวง โครงการตามพระราชดำริ หรือชุมชน	จำนวนโครงการ/กิจกรรม	๕๕	๑	ผู้ช่วยอธิการบดี/กลุ่มแผนงานใต้ร่มพระบารมี	คณะ/วทส.พื้นที่/สวก./ใต้ร่มพระบารมี
๓๔	กิจกรรมที่นำองค์ความรู้ไปยกระดับคุณภาพชีวิตให้กับชุมชน สังคม	จำนวนกิจกรรม	๖	๑	รองอธิการบดีฝ่ายวิจัยและพัฒนาระบบอย่างยั่งยืน/สวก.	คณะ/วทส.พื้นที่/สวก./สวก.
๓๕	จำนวนโครงการหรือกิจกรรมอนุรักษ์พันธุกรรมพืชที่นำไปใช้ประโยชน์	จำนวนโครงการ/กิจกรรม	๒๐	๒๐	รองอธิการบดีฝ่ายวิจัยและพัฒนาระบบอย่างยั่งยืน/สวก.	คณะ/วทส.พื้นที่/สวก.

ส่วนที่ ๔

รายละเอียดการจัดสรรงบประมาณ ประจำปีงบประมาณ พ.ศ. ๒๕๖๖

๔.๑ รายละเอียดการจัดสรรงบประมาณ งบประมาณแผ่นดิน

หมวดรายการ	งบประมาณ
๑. งบบุคลากร	๑๗,๗๘๑,๗๐๐
๑.๑ เงินเดือนและค่าจ้างประจำ	๑๖,๖๑๒,๒๐๐
๑.๑.๑ เงินเดือน	๑๕,๙๕๔,๕๐๐
๑.๑.๑.๑ อัตราเดิม	๑๓,๘๘๙,๔๐๐
๑.๑.๑.๒ เงินค่าตอบแทนรายเดือนสำหรับข้าราชการ	๑,๐๒๑,๑๐๐
๑.๑.๑.๓ เงินประจำตำแหน่งทางวิชาการ	๑,๐๔๔,๐๐๐
๑.๑.๑.๔ เงินประจำตำแหน่งประเภทวิชาชีพเฉพาะ เชี่ยวชาญเฉพาะ	-
๑.๑.๑.๕ ค่าตอบแทนรายเดือนตำแหน่งประเภทวิชาชีพเฉพาะ เชี่ยวชาญเฉพาะ	-
๑.๑.๑.๖ เงินเพิ่มสำหรับตำแหน่งที่มีเหตุพิเศษตำแหน่งนิติกร	-
๑.๑.๒ ค่าจ้างประจำ	๖๕๗,๗๐๐
๑.๑.๒.๑ อัตราเดิม	๖๕๗,๗๐๐
๑.๒ ค่าจ้างชั่วคราว	-
๑.๒.๑ ค่าจ้างรายเดือน	-
๑.๓ ค่าตอบแทนพนักงานราชการ	๑,๑๖๙,๕๐๐
๑.๓.๑ อัตราเดิม	๑,๑๖๙,๕๐๐
๒. งบดำเนินงาน	๕๑,๑๐๐
๒.๑ ค่าตอบแทน	๖,๒๐๐
๒.๑.๑ เงินประจำตำแหน่งผู้บริหารที่มีวาระสำหรับข้าราชการ	-
๒.๑.๒ เงินประจำตำแหน่งผู้บริหารที่มีวาระสำหรับพนักงานมหาวิทยาลัย	-
๒.๑.๓ ค่าตอบแทนรายเดือนตำแหน่งประเภทผู้บริหารที่มีวาระสำหรับข้าราชการ	-
๒.๑.๔ ค่าตอบแทนรายเดือนตำแหน่งประเภทผู้บริหารที่มีวาระสำหรับพนักงานมหาวิทยาลัย	-
๒.๑.๕ เงินประจำตำแหน่งผู้บริหารที่ไม่มีวาระ	-
๒.๑.๖ ค่าตอบแทนรายเดือนตำแหน่งผู้บริหารที่ไม่มีวาระ	-
๒.๑.๗ ค่าตอบแทนพิเศษข้าราชการที่ได้รับเงินเดือนเพิ่มขึ้น	-

หมวดรายการ	งบประมาณ
๒.๑.๘ ค่าตอบแทนพิเศษลูกจ้างประจำที่ได้รับเงินเดือนเพิ่มขึ้น	๖,๒๐๐
๒.๑.๙ ค่าเช่าบ้านสำหรับลูกจ้างชั่วคราว	-
๒.๒ ค่าใช้สอย	๔๔,๙๐๐
๒.๒.๑ เงินสมทบกองทุนประกันสังคมสำหรับพนักงานราชการ	๔๒,๖๐๐
๒.๒.๒ เงินสมทบกองทุนประกันสังคมสำหรับลูกจ้างชั่วคราว	-
๒.๒.๓ เงินสมทบกองทุนเงินทดแทนสำหรับพนักงานราชการ	๒,๓๐๐
๒.๒.๔ เงินสมทบกองทุนเงินทดแทนสำหรับลูกจ้างชั่วคราว	-
๒.๒.๕ เงินสำรองจ่ายบำนาญ	-
๓. งบลงทุน	๕,๑๘๐,๐๐๐
๓.๑ ค่าครุภัณฑ์	๕,๑๘๐,๐๐๐
๓.๑.๑ ครุภัณฑ์การศึกษา	๕,๑๘๐,๐๐๐
๓.๑.๑.๑ ค่าครุภัณฑ์สูงกว่า ๑ ล้านบาท	๕,๑๘๐,๐๐๐
๑.ครุภัณฑ์ห้องปฏิบัติการเทคโนโลยีชีวภาพอุตสาหกรรมเกษตร	๒,๘๐๐,๐๐๐
๒.ครุภัณฑ์ด้านสรีรวิทยาของพืช	๒,๓๘๐,๐๐๐
๓.๑.๑.๒ ค่าครุภัณฑ์ต่ำกว่า ๑ ล้านบาท	-
๓.๒ ค่าที่ดินและสิ่งก่อสร้าง	-
๓.๒.๒ สิ่งก่อสร้างไม่ผูกพัน (๑ ปี)	-
๔. งบเงินอุดหนุน	๘,๓๔๒,๕๐๐
๔.๑ ค่าใช้จ่ายดำเนินงาน	๙๓/๕,๔๐๐
๔.๑.๑ ค่าตอบแทน	-
๔.๑.๑.๒ เงินตอบแทนเหมาจ่ายจัดการรถยนต์ประจำตำแหน่ง	-
๔.๑.๒ ค่าใช้สอย	-
๔.๑.๓ ค่าวัสดุ	-
๔.๑.๓.๗ วัสดุการศึกษา (และเอกสารสิ่งพิมพ์)	-
๔.๑.๔ ค่าสาธารณูปโภค	๙๓/๕,๔๐๐
๔.๑.๔.๑ ค่าไฟฟ้า	๙๓/๐,๐๐๐
๔.๑.๔.๒ ค่าประปา	-
๔.๑.๔.๓ ค่าโทรศัพท์	๕,๔๐๐
๔.๑.๔.๔ ค่าบริการสื่อสารและโทรคมนาคม	-
๔.๒ ค่าใช้จ่ายบุคลากร	๕,๖๓/๑,๑๐๐
๔.๒.๑ ค่าใช้จ่ายบุคลากร เงินเดือน	๕,๖๓/๑,๑๐๐

หมวดรายการ	งบประมาณ
๔.๒.๒ ค่าใช้จ่ายบุคลากร เงินประจำตำแหน่งทางวิชาการ	-
๔.๒.๓ ค่าใช้จ่ายบุคลากร ค่าตอบแทนรายเดือน ค่าวิชาชีพ	-
๔.๓ ค่าใช้จ่ายโครงการสนับสนุนกิจกรรมมูลนิธิโครงการหลวงและโรงงานแปรรูป	-
๔.๔ ค่าใช้จ่ายโครงการตามพระราชดำริ	-
๔.๕ ค่าใช้จ่ายโครงการสนับสนุนศูนย์พัฒนาโครงการหลวง	-
๔.๖ ค่าใช้จ่ายโครงการอนุรักษ์พันธุกรรมพืชอันเนื่องมาจากพระราชดำริ	๑,๖๙๖,๐๐๐
๑.โครงการบริหารจัดการแผนงานภายใต้โครงการ อพ.สธ.-มทร.ล้านนา	๑๒๐,๐๐๐
๒.โครงการศูนย์ประสานงาน โครงการอนุรักษ์พันธุกรรมพืชอันเนื่องมาจากพระราชดำริ สมเด็จพระเทพรัตนราชสุดาฯ สยามบรมราชกุมารี (อพ.สธ.-มทร.ล้านนา)	๓๔๓,๐๐๐
๓.โครงการการอนุรักษ์พืชในโครงการอนุรักษ์พันธุกรรมพืชและพืชพื้นถิ่น	๕๓/๓,๓/๐๐
๔.โครงการเก็บรวบรวมมันพื้นบ้านในเขตภาคเหนือเพื่อการอนุรักษ์และใช้ประโยชน์มันพื้นบ้าน ปีที่ ๔ : การศึกษาการปลูกในสภาพแปลงเพื่อเป็นพืชเศรษฐกิจชนิดใหม่	๑๙๖,๖๕๐
๕.โครงการอนุรักษ์เชื้อพันธุกรรมพืชมรดก - นายชัยวัฒน์ พงศ์สุขุมาลกุล	๒๓/๐,๐๐๐
๖.โครงการศึกษาสารโภชนะเภสัชของน้อยหน่าเครือฝงพร้อมใช้ในผลิตภัณฑ์อาหาร	๑๘๘,๖๕๐
๔.๗ โครงการพัฒนากลไกการจัดเก็บและรายงานข้อมูลการจัดประชุมนานาชาติของไอซีดีดีเข้าสู่สมาคมส่งเสริมการประชุมนานาชาติ (ICCA) (โครงการสำคัญ)	-
๔.๘ โครงการพัฒนาและผลิตกำลังคนของประเทศเพื่อรองรับนโยบาย Thailand ๔.๐	-
รวมทั้งหมด	๓๑,๓๕๕,๓๐๐

๔.๒ รายละเอียดการจัดสรรงบประมาณ งบประมาณรายได้

หมวดรายการ	งบประมาณ
งบบุคลากร	๒,๕๓๔,๑๐๐
๑.๒ ค่าจ้างชั่วคราว	๒,๕๓๔,๑๐๐
๑.๒.๑ ค่าจ้างชั่วคราว	๒,๓๘๕,๔๐๐
๑.๒.๒ ค่าครองชีพ	๑๔๘,๗๐๐
งบดำเนินงาน	๑๒๔,๑๐๐
๒.๑ ค่าตอบแทน	๑๒๔,๑๐๐
๒.๑.๒ เงินประจำตำแหน่งผู้บริหารที่มีวาระ	๓๖๓,๖๐๐

หมวดรายการ	งบประมาณ
๒.๑.๓ เงินประจำตำแหน่งผู้บริหารที่ไม่มีวาระ	-
๒.๑.๔ เงินตอบแทนผู้บริหารมหาวิทยาลัยที่เกษียณอายุราชการ	-
๒.๒.๓ เงินสมทบกองทุนประกันสังคม	๑๑๙,๓๐๐
๒.๒.๔ เงินสมทบกองทุนเงินทดแทน (ลูกจ้าง)	๔,๘๐๐
งบลงทุน	๑๖๑,๐๐๐
๓.๑ ค่าครุภัณฑ์	๑๖๑,๐๐๐
๓.๑.๑ ครุภัณฑ์การศึกษา	๑๖๑,๐๐๐
๓.๑.๑.๑ ค่าครุภัณฑ์สูงกว่า ๑ ล้านบาท	-
๓.๑.๑.๒ ค่าครุภัณฑ์ต่ำกว่า ๑ ล้านบาท	๑๖๑,๐๐๐
๑. ครุภัณฑ์สนับสนุนงานสำนักงานเพื่อสร้างภาพลักษณ์ที่ดีให้กับองค์กร	๑๖๑,๐๐๐
๓.๒ ค่าที่ดินและสิ่งก่อสร้าง	-
๓.๒.๑ สิ่งก่อสร้างผูกพันใหม่	-
๓.๒.๒ สิ่งก่อสร้างไม่ผูกพัน (๑ ปี)	-
งบเงินอุดหนุน	๑,๖๕๕,๐๐๐
๔.๑ ค่าใช้จ่ายดำเนินงาน	๑,๖๕๕,๐๐๐
๔.๑.๑ ค่าตอบแทน	-
๔.๑.๑.๑ ค่าตอบแทนผู้ปฏิบัติงานให้ราชการ	-
- ค่าปฏิบัติงานนอกเวลาราชการ	-
- ค่าสอนภาคสมทบ/ภาคพิเศษ	-
- ค่าเบี้ยประชุม	-
๔.๑.๑.๒ เงินตอบแทนเหมาจ่ายจัดหารถยนต์ประจำตำแหน่ง	-
๔.๑.๒ ค่าใช้สอย	๘๕๐,๐๐๐
๔.๑.๒.๑ ค่าเบี้ยเลี้ยง ค่าเช่าที่พักและค่าพาหนะ	๑๘๕,๐๐๐
- ค่าใช้จ่ายในการประชุม	-
- ค่าเดินทางผู้บริหาร	๕๐,๐๐๐
- พัฒนาคูคลอง	๑๓๕,๐๐๐
๔.๑.๒.๒ ค่าจ้างเหมาบริการ	๔๓๐,๘๖๐
- ค่าจ้างเหมาบริการ (ทั่วไป)	๑๑๕,๘๖๐
- ค่าจ้างเหมาบริการ (ยามรักษาความปลอดภัย)	๓๑๕,๐๐๐
๔.๑.๒.๔ ค่าซ่อมแซมครุภัณฑ์	๒๐๐,๐๐๐
๔.๑.๒.๕ ค่าใช้สอยอื่น	-

หมวดรายการ	งบประมาณ
๔.๑.๓ ค่าวัสดุ	๔๕๐,๐๐๐
๔.๑.๓.๑ วัสดุสำนักงาน	๕๐,๐๐๐
๔.๑.๓.๒ วัสดุเชื้อเพลิงและหล่อลื่น	๒๐๐,๐๐๐
๔.๑.๓.๓ วัสดุก่อสร้าง	๕๐,๐๐๐
๔.๑.๓.๔ วัสดุงานบ้านงานครัว	๘๐,๐๐๐
๔.๑.๓.๕ วัสดุไฟฟ้าและวิทยุ	๑๔,๑๔๐
๔.๑.๓.๖ วัสดุการศึกษา	-
๔.๑.๓.๗ วัสดุหนังสือ วารสาร และตำรา	-
๔.๑.๓.๘ วัสดุการเกษตร	๒๐,๐๐๐
๔.๑.๓.๙ วัสดุยานพาหนะและขนส่ง	๓๐,๐๐๐
๔.๑.๓.๑๐ วัสดุวิทยาศาสตร์และการแพทย์	๕๐,๐๐๐
๔.๑.๔ ค่าสาธารณูปโภค	๓๕๕,๐๐๐
๔.๑.๔.๑ ค่าไฟฟ้า	๓๔๐,๐๐๐
๔.๑.๔.๒ ค่าประปา	-
๔.๑.๔.๓ ค่าโทรศัพท์	๑๐,๘๐๐
๔.๑.๔.๔ ค่าบริการสื่อสารและโทรคมนาคม	-
๔.๑.๔.๕ ค่าไปรษณีย์	๑๕,๐๐๐
๔.๒ ค่าใช้จ่ายบุคลากร	-
๔.๓ ทุนสนับสนุนการศึกษานักศึกษาและบุคลากร	-
๔.๔ ทุนสนับสนุนงานวิจัยและนำเสนองานวิชาการ	-
งบรายจ่ายอื่น	๕,๘๓๐,๐๓๐
๕.๑ แผนงานตามนโยบายพัฒนามหาวิทยาลัย	-
๕.๒ ค่าใช้จ่ายในการพัฒนาการจัดการศึกษา	-
๕.๓ แผนงานค่าใช้จ่ายงานพระราชทานปริญญาบัตร	-
๕.๔ แผนงานทำนุบำรุงศิลปวัฒนธรรม	-
๕.๕ แผนงานประกันคุณภาพการศึกษา	-
๕.๖ แผนงานค่าธรรมเนียมกิจกรรมนักศึกษา (๑,๕๐๐ ต่อภาคเรียน)	-
๕.๖.๑ ค่าสารสนเทศและหอสมุด (๓๐๐/ภาคเรียน)	-
๕.๖.๒ ค่าธรรมเนียมกิจกรรมพัฒนานักศึกษา (๓๐๐/ภาคเรียน)	-
๕.๖.๓ ค่าบริการสุขภาพนักศึกษา (๑๐๐/ภาคเรียน)	-
๕.๗ แผนงานคาปฐมนิเทศ	-

หมวดรายการ	งบประมาณ
๕.๘ แผนงานค้ำปัจจัยมิติเทคโนโลยี	-
๕.๙ แผนงานค้ำขึ้นทะเบียนนักศึกษาใหม่	-
๕.๑๐ แผนงานพัฒนากำลังคนนักวิชาชีพที่เน้นปฏิบัติการ (สหกิจ)	-
๕.๑๑ แผนงานปรับปรุงพื้นฐานความรู้นักศึกษาใหม่	-
๕.๑๒ แผนงานการจัดการศึกษาและวิจัยรวมระหว่าง ภาครัฐ ภาคเอกชน และภาคการศึกษา	-
๕.๑๒.๑ โครงการบูรณาการเรียนรู้ออกสู่การทำงาน	-
๕.๑๒.๒ โครงการบัณฑิตพันธุ์ใหม่	-
๕.๑๒.๓ โครงการ กสศ.	-
๕.๑๒.๔ โครงการรวมพลัง	-
๕.๑๒.๕ โครงการจัดการศึกษาและวิจัยรวมระหว่าง ภาครัฐ ภาคเอกชน และภาคการศึกษา	-
๕.๑๓ แผนงานหลักสูตรนานาชาติ	-
๕.๑๔ แผนงานหลักสูตรโครงการจัดตั้งคณะ	-
๕.๑๕ แผนงานหลักสูตรปริญญาตรี (ภาคพิเศษ)	-
๕.๑๖ แผนงานหลักสูตรปริญญาโท (ภาคพิเศษ)	-
๕.๑๗ แผนงานรับสมัครนักศึกษาใหม่	-
๕.๑๘ แผนงานค่าใช้จ่ายสมัครพนักงาน	-
๕.๑๙ แผนงานค่าใช้จ่ายบัตรนักศึกษา	-
๕.๒๐ แผนงานค่าใช้จ่ายขึ้นทะเบียนบัณฑิต	-
๕.๒๑ แผนงานขายสินค้า	๑๖๕,๐๐๐
๕.๒๒ แผนงานงานฟาร์ม	๓๒๓,๐๐๐
๕.๒๓ แผนงานบริการวิชาการ บริการสังคม	๓,๓๐๑,๓๐๐
๕.๒๔ แผนงานค่าเช่าสถานที่	๔๒,๐๐๐
๕.๒๕ แผนงานหอพัก	๑๑๙,๐๐๐
๕.๒๖ แผนงานค่าลิขสิทธิ์ซอฟต์แวร์ (เบิกจ่ายตามระเบียบค่าลิขสิทธิ์ซอฟต์แวร์)	-
๕.๒๗ แผนงานสมทบสาธารณูปโภคจากงานวิจัย	๑,๔๗๙,๓๓๐
รวมจ่าย	๑๐,๓๔๔,๒๓๐
แผนงานงานวิจัยภายนอก (เบิกจ่ายตามระเบียบงานวิจัย)	๑๘,๙๙๔,๐๐๐
งบกลาง	-
เงินสะสม	-