

คณะกรรมการธุรกิจและศิลปศาสตร์  
หนังสือเข้า ๒๖๗, ๖๐.  
วันที่ 30 มี.ค. 2560  
เวลา ๑.๓๖.๑๖



มหาวิทยาลัยเทคโนโลยีราชมงคลล้านนา  
เลขรับ ๘๒๓  
วันที่ 25 มี.ค. 2560  
เวลา ๐๑.๑๕ น.

ที่ สข.สย.-ว. ๐๐๘๒ / ๒๕๖๐

สำนักงานคณะกรรมการสุขภาพแห่งชาติ

๑๘ มกราคม ๒๕๖๐

เรื่อง ขอให้เสนอรายชื่อผู้แทนมหาวิทยาลัย/วิทยาเขต เข้าร่วมการสรรหาเป็นกรรมการเขตสุขภาพเพื่อประชาชน

เรียน อธิการบดีมหาวิทยาลัยเทคโนโลยีราชมงคลล้านนา เขตพื้นที่ภาคพายัพเชียงใหม่

- สิ่งที่ส่งมาด้วย
๑. ระเบียบสำนักนายกรัฐมนตรี ว่าด้วยการจัดตั้งเขตสุขภาพเพื่อประชาชน พ.ศ.๒๕๕๙
  ๒. คำสั่งแต่งตั้งคณะกรรมการสรรหากรรมการเขตสุขภาพเพื่อประชาชน
  ๓. หลักเกณฑ์และวิธีการสรรหากรรมการเขตสุขภาพเพื่อประชาชน
  ๔. แบบฟอร์มใบสมัครเข้าร่วมการสรรหาเป็นกรรมการเขตสุขภาพเพื่อประชาชน
  ๕. แผ่นพับประชาสัมพันธ์การรับสมัครเข้าร่วมการสรรหากรรมการเขตสุขภาพเพื่อประชาชน

สืบเนื่องจากระเบียบสำนักนายกรัฐมนตรี ว่าด้วยการจัดตั้งเขตสุขภาพเพื่อประชาชน พ.ศ.๒๕๕๙ เพื่อบูรณาการการทำงานของทุกภาคส่วนในระดับพื้นที่ โดยจัดแบ่งพื้นที่ระดับกลุ่มจังหวัด ออกเป็น ๑๓ เขต และกำหนดให้ในแต่ละเขตสุขภาพเพื่อประชาชน ให้มีคณะกรรมการเขตสุขภาพเพื่อประชาชน (กขป.) เพื่อรับผิดชอบดำเนินการกำหนดเป้าหมาย ทิศทาง และยุทธศาสตร์ในการดำเนินการและพัฒนาเกี่ยวกับระบบสุขภาพในเขตพื้นที่ ให้สอดคล้องกับความจำเป็นด้านสุขภาพของประชาชนและชุมชน รวมถึงประสานให้เกิดการขับเคลื่อนการดำเนินงานฯ ดังกล่าว โดยมีองค์ประกอบจาก ๓ ภาคส่วน คือ ๑) กรรมการผู้แทนหน่วยงานภาครัฐ ๒) กรรมการผู้ทรงคุณวุฒิและวิชาชีพ และ ๓) กรรมการจากภาคเอกชนและภาคประชาสังคม ดังรายละเอียดสิ่งที่ส่งมาด้วย ๑

ต่อมาเมื่อวันที่ ๓๐ ธันวาคม ๒๕๕๙ คณะกรรมการสุขภาพแห่งชาติ ได้มีคำสั่งแต่งตั้งคณะกรรมการสรรหากรรมการเขตสุขภาพเพื่อประชาชน และประกาศหลักเกณฑ์และวิธีการสรรหากรรมการเขตสุขภาพเพื่อประชาชน เพื่อดำเนินการให้ได้มาซึ่งกรรมการใน กขป. ให้เป็นไปด้วยความเรียบร้อยเหมาะสม ดังรายละเอียดสิ่งที่ส่งมาด้วย ๒ โดยในส่วนของกรรมการเขตสุขภาพฯ ในองค์ประกอบผู้แทนมหาวิทยาลัย/วิทยาลัยที่จัดการศึกษาด้านสุขภาพในเขตพื้นที่ ให้ดำเนินการสรรหาโดยประชาสัมพันธ์ให้มหาวิทยาลัย/วิทยาลัย หรือสถาบันอุดมศึกษา เสนอชื่อผู้แทนมหาวิทยาลัย/วิทยาลัย สถาบันอุดมศึกษา หรือวิทยาเขต เข้าร่วมการสรรหาเป็นกรรมการเขตสุขภาพเพื่อประชาชน ของเขตพื้นที่ที่วิทยาเขตมีสถานที่ตั้งอยู่ เพื่อจัดทำบัญชีรายชื่อผู้แทนมหาวิทยาลัยฯ เสนอให้คณะกรรมการเขตสุขภาพเพื่อประชาชน ดำเนินการพิจารณาคัดเลือกผู้ที่เหมาะสม เสนอคณะกรรมการสุขภาพแห่งชาติ พิจารณาแต่งตั้งเป็นกรรมการเขตสุขภาพเพื่อประชาชนต่อไป ดังรายละเอียดสิ่งที่ส่งมาด้วย ๓

๒ / ในกรณี...

เขียน ๑๐๐๐อักษรย่อ ส่วนอีกภาพ

๑. เพื่อโปรดทราบ/ทรมสังครท

กรมการช่างภาพ จากกรมวัฒนธรรม

๒. โปรดส่งเอกสารตัวอักษร  
ในส่วนที่แก้ไขแล้ว



(ผู้ช่วยศาสตราจารย์อัครชัย พึ่งธรรม)  
รักษาราชการแทน ผู้อำนวยการกองกลาง

25 ม.ค. 2560

13/14 หรือ ๑๐๐๐อักษรย่อ/ตัวอักษร  
๗๐-๑๗๖

เพื่อโปรดทราบ/ทรมสังครท  
ในวิธีลดทอน

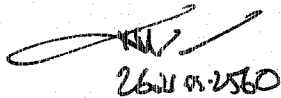
  
26 ม.ค. 2560

เขียน..... คกรมต.

1. เพื่อโปรดทราบ

2. เพื่อโปรดพิจารณา

3. เห็นสมควรมอบ.....

4. เห็นควรแจ้งหน่วยงานในสังกัดเพื่อ.....

3.0 ม.ค. 2560

นางสาวสมปวีร์ <sup>นางสาว</sup>

๐. ๓๐ ม.ค. ๖๐  
31 ม.ค. 60

ในการนี้ เพื่อให้การสรรหากรรมการเขตสุขภาพเพื่อประชาชน ในองค์ประกอบของผู้แทน มหาวิทยาลัยหรือวิทยาลัยที่มีการจัดการศึกษาด้านสุขภาพ ในเขตพื้นที่ ตามระเบียบสำนักนายกรัฐมนตรีฯ ข้อ ๗ ข.(๑๓) และข้อ ๑๒ ข.(๑๖) เป็นไปด้วยความเรียบร้อย จึงขอความอนุเคราะห์ในการประชาสัมพันธ์ ไปยังทุกวิทยาเขตของมหาวิทยาลัย เพื่อให้วิทยาเขตแต่ละแห่ง พิจารณาเสนอรายชื่อผู้แทน จำนวน ๑ คน ตามแบบฟอร์มใบสมัครเข้ารับการสรรหาเป็นกรรมการเขตสุขภาพเพื่อประชาชน ดังสิ่งที่ส่งมาด้วย ๔ ส่งไปยังศูนย์ประสานงานเขตสุขภาพเพื่อประชาชน ของเขตพื้นที่ที่เป็นสถานที่ตั้งของมหาวิทยาลัย หรือ วิทยาเขตนั้นๆ ตามที่อยู่ของศูนย์ประสานงานเขตสุขภาพเพื่อประชาชน ดังรายละเอียดสิ่งที่ส่งมาด้วย ๕ ภายในวันที่ ๗ กุมภาพันธ์ ๒๕๖๐ ทั้งนี้สามารถ download แบบฟอร์มใบสมัครและรายละเอียดเพิ่มเติมได้จากเว็บไซต์สำนักงานคณะกรรมการสุขภาพแห่งชาติ [www.nationalhealth.or.th](http://www.nationalhealth.or.th)

จึงเรียนมาเพื่อโปรดทราบและพิจารณาดำเนินการต่อไปด้วย จะเป็นพระคุณ

ขอแสดงความนับถือ

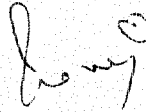

(นายทวีเกียรติ บุญยไพศาลเจริญ)

ประธานกรรมการสรรหากรรมการเขตสุขภาพเพื่อประชาชน

สำนักนโยบาย ยุทธศาสตร์และประเมินผล

โทรศัพท์ ๐-๒๘๓๒-๘๐๘๐ มือถือ ๐๖๓ - ๘๒๔ - ๑๖๐๐ โทรสาร ๐-๒๘๓๒-๘๐๐๒

E-mail : [nattaya@nationalhealth.or.th](mailto:nattaya@nationalhealth.or.th)

ระเบียบสำนักนายกรัฐมนตรี  
ว่าด้วยการจัดตั้งเขตสุขภาพเพื่อประชาชน  
พ.ศ. ๒๕๕๙

เพื่อเป็นการปฏิรูปให้เกิดการขับเคลื่อนระบบสุขภาพให้เป็นไปอย่างมีประสิทธิภาพ เกิดการบูรณาการ เป้าหมาย ทิศทาง และยุทธศาสตร์การใช้ทรัพยากรร่วมกันอย่างมีประสิทธิภาพและประสิทธิผล รวมทั้งเกิดคุณภาพในการทำงาน โดยยึดประโยชน์สุขของประชาชนในเขตพื้นที่เป็นศูนย์กลาง และเน้น กระบวนการทำงานแบบมีส่วนร่วมจากทุกภาคส่วน ไม่ว่าจะเป็นหน่วยงานของรัฐ ภาคเอกชน ภาคประชาสังคม และภาคอื่นใดที่มีบทบาทเกี่ยวข้องกับสุขภาพของชน ชุมชน และสังคม มีความเป็นเจ้าของและ มีความผูกพันร่วมรับผิดชอบร่วมกันขับเคลื่อนงานเพื่อการจัดการสุขภาพในทุกมิติ อันจะเป็นการพัฒนา ระบบสุขภาพแห่งชาติให้เป็นไปตามเป้าหมายและมีการพัฒนาอย่างยั่งยืน

อาศัยอำนาจตามความในมาตรา ๑๑ (๖) และ (๘) แห่งพระราชบัญญัติระเบียบ บริหารราชการแผ่นดิน พ.ศ. ๒๕๓๔ นายกรัฐมนตรีโดยความเห็นชอบของคณะรัฐมนตรี จึงวางระเบียบไว้ ดังต่อไปนี้

ข้อ ๑ ระเบียบนี้เรียกว่า “ระเบียบสำนักนายกรัฐมนตรี ว่าด้วยการจัดตั้งเขตสุขภาพ เพื่อประชาชน พ.ศ. ๒๕๕๙”

ข้อ ๒ ระเบียบนี้ให้ใช้บังคับเมื่อพ้นกำหนดหกสิบวันนับแต่วันประกาศในราชกิจจานุเบกษา เป็นต้นไป

ข้อ ๓ ในระเบียบนี้

“สุขภาพ” หมายความว่า ภาวะของมนุษย์ที่สมบูรณ์ทั้งทางกาย ทางจิต ทางปัญญา และ ทางสังคม เชื่อมโยงกันเป็นองค์รวมอย่างสมดุล

“ระบบสุขภาพ” หมายความว่า ระบบความสัมพันธ์ทั้งหมดที่เกี่ยวข้องกับสุขภาพ

“เขตสุขภาพเพื่อประชาชน” หมายความว่า เขตพื้นที่สำหรับดำเนินการขับเคลื่อนการปฏิรูป ระบบสุขภาพให้เกิดการบูรณาการ โดยเน้นการมีส่วนร่วมของทุกภาคส่วนในสังคมและให้เกิดความสอดคล้อง ต่อความจำเป็นด้านสุขภาพของประชาชน ครอบครัว และชุมชน

“องค์กรวิชาชีพด้านสาธารณสุข” หมายความว่า องค์กรของผู้ประกอบวิชาชีพด้านสาธารณสุข ที่มีกฎหมายจัดตั้ง

“บุคลากรด้านสาธารณสุข” หมายความว่า บุคลากรด้านสาธารณสุขตามกฎหมายว่าด้วย สุขภาพแห่งชาติ

“คณะกรรมการสุขภาพแห่งชาติ” หมายความว่า คณะกรรมการสุขภาพแห่งชาติตามกฎหมาย ว่าด้วยสุขภาพแห่งชาติ

“องค์กรปกครองส่วนท้องถิ่น” หมายความว่า องค์กรการบริหารส่วนจังหวัด เทศบาล องค์กรบริหารส่วนตำบล และองค์กรปกครองส่วนท้องถิ่นรูปแบบอื่นแต่ไม่หมายรวมถึงกรุงเทพมหานคร

ข้อ ๔ จำนวนและเขตพื้นที่ของเขตสุขภาพเพื่อประชาชน ให้เป็นไปตามที่ระบุไว้ในบัญชีท้ายระเบียบนี้

การเพิ่มหรือลดจำนวนและการเปลี่ยนแปลงเขตพื้นที่ของเขตสุขภาพเพื่อประชาชนตามวรรคหนึ่ง ให้เป็นไปตามที่นายกรัฐมนตรีกำหนดโดยประกาศในราชกิจจานุเบกษา

ข้อ ๕ ให้นายกรัฐมนตรีรักษาการตามระเบียบนี้

#### หมวด ๑

#### คณะกรรมการเขตสุขภาพเพื่อประชาชน

ข้อ ๖ ในแต่ละเขตสุขภาพเพื่อประชาชน ให้มีคณะกรรมการเขตสุขภาพเพื่อประชาชนคณะหนึ่ง เรียกโดยย่อว่า “กขป.” เพื่อรับผิดชอบในการดูแล ประสานงาน และสนับสนุนให้มีการบูรณาการเกี่ยวกับระบบสุขภาพในพื้นที่

ข้อ ๗ เขตสุขภาพเพื่อประชาชน เขตพื้นที่ ๑ ถึงเขตพื้นที่ ๑๒ ให้ กขป. ประกอบด้วย กรรมการซึ่งคณะกรรมการสุขภาพแห่งชาติแต่งตั้งจากบุคคล ดังต่อไปนี้

ก. กรรมการผู้แทนส่วนราชการและหน่วยงานของรัฐ

(๑) ผู้แทนกระทรวงการพัฒนาสังคมและความมั่นคงของมนุษย์ ในเขตพื้นที่จำนวนหนึ่งคน

(๒) ผู้แทนกระทรวงเกษตรและสหกรณ์ ในเขตพื้นที่ จำนวนหนึ่งคน

(๓) ผู้แทนกระทรวงทรัพยากรธรรมชาติและสิ่งแวดล้อม ในเขตพื้นที่ จำนวนหนึ่งคน

(๔) ผู้แทนกระทรวงมหาดไทย ในเขตพื้นที่ จำนวนหนึ่งคน

(๕) ผู้แทนกระทรวงศึกษาธิการ ในเขตพื้นที่ จำนวนหนึ่งคน

(๖) ผู้แทนกระทรวงสาธารณสุข ในเขตพื้นที่ จำนวนสี่คน

(๗) ผู้แทนกรมบัญชีกลาง ในเขตพื้นที่ จำนวนหนึ่งคน

(๘) ผู้แทนสำนักงานประกันสังคม ในเขตพื้นที่ จำนวนหนึ่งคน

(๙) ผู้แทนสำนักงานกองทุนสนับสนุนการสร้างเสริมสุขภาพ จำนวนหนึ่งคน

(๑๐) ผู้แทนสำนักงานคณะกรรมการสุขภาพแห่งชาติ จำนวนหนึ่งคน

(๑๑) ผู้แทนสำนักงานหลักประกันสุขภาพแห่งชาติ ในเขตพื้นที่ จำนวนหนึ่งคน

(๑๒) ผู้แทนผู้บริหารท้องถิ่นขององค์กรปกครองส่วนท้องถิ่นแต่ละประเภท ในเขตพื้นที่

จำนวนประเภทละหนึ่งคน

ข. กรรมการผู้ทรงคุณวุฒิและวิชาชีพ

(๑๓) ผู้แทนมหาวิทยาลัยหรือวิทยาลัยที่มีการจัดการศึกษาด้านสุขภาพ ในเขตพื้นที่

จำนวนสองคน

(๑๔) ผู้ทรงคุณวุฒิในเขตพื้นที่ จำนวนสี่คน โดยคัดเลือกจากผู้ที่มีความรู้ความเชี่ยวชาญ ด้านนโยบายสาธารณะ รัฐศาสตร์ หรือนิติศาสตร์ ด้านบริหารหรือเศรษฐศาสตร์ ด้านสื่อสารมวลชน ด้านพัฒนาสังคมและชุมชนท้องถิ่น ด้านภูมิปัญญาท้องถิ่น ด้านพัฒนาประชาชนกลุ่มเป้าหมายเฉพาะ ด้านละไม่เกินหนึ่งคน

(๑๕) ผู้แทนองค์กรวิชาชีพด้านสาธารณสุข ในเขตพื้นที่ จำนวนสามคน

(๑๖) ผู้แทนบุคลากรด้านสาธารณสุข ในเขตพื้นที่ จำนวนสองคน

ค. กรรมการภาคเอกชนและภาคประชาสังคม

(๑๗) กรรมการสุขภาพแห่งชาติ ซึ่งมาจากผู้แทนองค์กรภาคเอกชนที่ไม่แสวงหากำไร ในเขตพื้นที่ จำนวนหนึ่งคน

(๑๘) ผู้แทนกลุ่ม เครือข่าย หรือองค์กรภาคเอกชนที่ไม่แสวงหากำไร ที่ปฏิบัติงาน ในเขตพื้นที่ จำนวนหกคน ซึ่งมาจากกลุ่ม เครือข่าย หรือองค์กรภาคเอกชนที่ดำเนินงานด้านสตรีด้านคนพิการ ด้านผู้สูงอายุ ด้านเด็กและเยาวชน ด้านคุ้มครองผู้บริโภค และด้านสิ่งแวดล้อม ด้านละหนึ่งคน

(๑๙) ผู้แทนกลุ่ม เครือข่าย หรือองค์กรภาคเอกชนที่ไม่แสวงหากำไร ที่ปฏิบัติงาน ในเขตพื้นที่ที่ดำเนินงานด้านอื่นที่เกี่ยวข้องกับสุขภาพซึ่งมีไปตาม (๑๘) จำนวนสี่คน

(๒๐) ผู้แทนกลุ่มเครือข่ายอาสาสมัครสาธารณสุข ที่ปฏิบัติงานในเขตพื้นที่ จำนวนหนึ่งคน

(๒๑) ผู้แทนกลุ่ม เครือข่าย หรือองค์กรสื่อมวลชน ที่ปฏิบัติงานในเขตพื้นที่ จำนวนหนึ่งคน

(๒๒) ผู้แทนสถานพยาบาลเอกชน ในเขตพื้นที่ จำนวนหนึ่งคน

(๒๓) ผู้แทนร้านยาที่ได้รับใบอนุญาตขายยาตามกฎหมายว่าด้วยยา ในเขตพื้นที่ จำนวนหนึ่งคน

(๒๔) ผู้แทนหอการค้าจังหวัด ในเขตพื้นที่ จำนวนหนึ่งคน

(๒๕) ผู้แทนสภาอุตสาหกรรมจังหวัด ในเขตพื้นที่ จำนวนหนึ่งคน

ในกรณีที่เขตสุขภาพเพื่อประชาชนใด ไม่มีผู้ซึ่งจะได้รับการแต่งตั้งเป็นกรรมการในข้อใด ตามวรรคหนึ่ง ให้ กขป. นั้นประกอบด้วยกรรมการทั้งหมดเท่าที่มีอยู่

ให้กรรมการตามวรรคหนึ่งหรือวรรคสอง แล้วแต่กรณี ประชุมและเลือกกันเองให้กรรมการคนหนึ่ง เป็นประธานกรรมการและกรรมการอื่นเป็นรองประธานกรรมการจำนวนไม่เกินสองคน

ให้สำนักงานคณะกรรมการสุขภาพแห่งชาติรับผิดชอบปฏิบัติหน้าที่เลขานุการของ กขป. และให้กระทรวงสาธารณสุข สำนักงานหลักประกันสุขภาพแห่งชาติ และสำนักงานกองทุนสนับสนุนการ สร้างเสริมสุขภาพ รับผิดชอบปฏิบัติหน้าที่เลขานุการร่วม เพื่ออำนวยความสะดวกและสนับสนุนการ ปฏิบัติหน้าที่ของ กขป.

ข้อ ๘ ให้คณะกรรมการสุขภาพแห่งชาติแต่งตั้งคณะกรรมการสรรหาคณะหนึ่ง เพื่อดำเนินการสรรหา คัดเลือก หรือดำเนินการใด เพื่อให้ได้มาซึ่งกรรมการใน กขป. ตามระเบียบนี้

หลักเกณฑ์และวิธีการสรรหา การคัดเลือก หรือการดำเนินการใด เพื่อให้ได้มาซึ่งกรรมการตามวรรคหนึ่งให้เป็นไปตามที่คณะกรรมการสุขภาพแห่งชาติกำหนด โดยต้องดำเนินการภายใต้แนวทาง ดังนี้

(๑) กรรมการตามข้อ ๗ ก. (๑) (๒) (๓) (๔) (๕) (๖) (๗) (๘) (๙) (๑๐) และ (๑๑) ให้หัวหน้าส่วนราชการหรือหัวหน้าหน่วยงานของรัฐนั้น แล้วแต่กรณี เป็นผู้เสนอชื่อผู้ซึ่งจะเป็นกรรมการ

(๒) กรรมการตามข้อ ๗ ก. (๑๒) ให้ผู้บริหารท้องถิ่นขององค์กรปกครองส่วนท้องถิ่นแต่ละประเภทในเขตพื้นที่เลือกกันเองให้ได้ตามจำนวนที่กำหนด

(๓) กรรมการตามข้อ ๗ ค. (๒๔) ให้หอการค้าไทยคัดเลือกจากผู้แทนหอการค้าจังหวัดในเขตพื้นที่เพื่อเสนอชื่อเป็นกรรมการ

(๔) กรรมการตามข้อ ๗ ค. (๒๕) ให้สภาอุตสาหกรรมแห่งประเทศไทยคัดเลือกจากผู้แทนสภาอุตสาหกรรมจังหวัดในเขตพื้นที่เพื่อเสนอชื่อกรรมการ

(๕) กรรมการตามข้อ ๗ ข. (๑๓) (๑๔) (๑๕) (๑๖) และข้อ ๗ ค. (๑๘) (๑๙) (๒๐) (๒๑) (๒๒) และ (๒๓) ให้มาจากการสรรหาโดยคณะกรรมการสรรหา

ข้อ ๙ กรรมการตามข้อ ๗ ข. และ ค. ต้องมีคุณสมบัติและไม่มีลักษณะต้องห้ามดังต่อไปนี้

- (๑) มีสัญชาติไทย
- (๒) มีอายุไม่ต่ำกว่ายี่สิบห้าปี
- (๓) ไม่เป็นคนไร้ความสามารถหรือคนเสมือนไร้ความสามารถ
- (๔) ไม่ติดยาเสพติดให้โทษ
- (๕) ไม่เคยถูกลงโทษไล่ออก ปลดออก เลิกจ้าง หรือพ้นจากตำแหน่ง เพราะเหตุจากการทุจริตหรือประพฤติมิชอบ

(๖) ไม่เคยได้รับโทษจำคุกโดยคำพิพากษาถึงที่สุดให้จำคุก ไม่ว่าจะถูกจำคุกจริงหรือไม่ก็ตาม เว้นแต่เป็นโทษสำหรับความผิดที่ได้กระทำโดยประมาทหรือความผิดลหุโทษ

ข้อ ๑๐ กรรมการตามข้อ ๗ มีวาระการดำรงตำแหน่งคราวละสี่ปีนับแต่วันที่ได้รับแต่งตั้ง ในกรณีที่กรรมการตามข้อ ๗ จะพ้นตำแหน่งตามวาระในวาระหนึ่ง ให้เริ่มดำเนินการเพื่อให้ได้มาซึ่งกรรมการภายในระยะเวลาไม่น้อยกว่าเก้าสิบวันก่อนวันครบวาระ หากดำเนินการไม่แล้วเสร็จภายในระยะเวลาดังกล่าว ให้กรรมการที่พ้นจากตำแหน่งตามวาระอยู่ในตำแหน่งต่อไปเพื่อปฏิบัติหน้าที่ จนกว่ากรรมการที่ได้รับแต่งตั้งขึ้นใหม่จะเข้ารับหน้าที่ แต่ต้องไม่เกินกว่าเก้าสิบวันนับแต่วันที่ครบวาระ

ในกรณีที่กรรมการที่พ้นจากตำแหน่งตามวาระและอยู่ในตำแหน่งต่อไปเพื่อปฏิบัติหน้าที่ตามวรรคหนึ่งปฏิบัติหน้าที่จนครบกำหนดเก้าสิบวันนับแต่วันที่ครบวาระ แต่ยังไม่อาจดำเนินการให้ได้มาซึ่งกรรมการครบตามข้อ ๗ วรรคหนึ่งหรือวรรคสอง แล้วแต่กรณี ให้กรรมการที่พ้นจากตำแหน่งตามวาระดังกล่าวพ้นจากหน้าที่ และให้คณะกรรมการสุขภาพแห่งชาติดำเนินการแต่งตั้งกรรมการที่ได้รับการเลือกเพื่อทำหน้าที่ กขป. และให้ถือว่า กขป. ประกอบด้วยกรรมการเท่าที่มีอยู่นั้น และให้ดำเนินการแต่งตั้งกรรมการที่เหลือโดยเร็ว

ข้อ ๑๑ นอกจากพ้นจากตำแหน่งตามวาระ กรรมการตามข้อ ๗ พ้นจากตำแหน่ง เมื่อ

(๑) พ้นจากตำแหน่งหรือการปฏิบัติหน้าที่ของหน่วยงานหรือองค์กรที่ตนเป็นผู้แทน

(๒) ตาย

(๓) ลาออก

(๔) ขาดคุณสมบัติหรือมีลักษณะต้องห้ามตามข้อ ๙ สำหรับกรรมการตามข้อ ๗ ข. หรือ ค.

(๕) คณะกรรมการสุขภาพแห่งชาติมีมติให้ออก เพราะบกพร่องต่อหน้าที่ มีความประพฤติเสื่อมเสีย หย่อนความสามารถ หรือเหตุอื่นใดที่ทำให้เสื่อมเสียแก่ศักดิ์และตำแหน่งในการปฏิบัติหน้าที่ กขป.

ในกรณีที่มีกรรมการว่างลง ให้ดำเนินการแต่งตั้งกรรมการแทนตำแหน่งที่ว่างโดยเร็วหาก ระยะเวลาเหลือไม่ถึงเก้าสิบวันจะครบวาระ จะไม่ดำเนินการแต่งตั้งก็ได้ ในกรณีนี้ ให้ กขป. ประกอบด้วย กรรมการเท่าที่มีอยู่ ให้กรรมการซึ่งได้รับแต่งตั้งแทนตำแหน่งที่ว่างมีวาระเท่ากับวาระที่เหลืออยู่ของผู้ซึ่งตนแทน

ข้อ ๑๒ เขตสุขภาพเพื่อประชาชน เขตพื้นที่ ๑๓ ซึ่งอยู่ในเขตพื้นที่กรุงเทพมหานคร ให้ กขป. ประกอบด้วยกรรมการซึ่งคณะกรรมการสุขภาพแห่งชาติแต่งตั้งจากบุคคล ดังต่อไปนี้

ก. กรรมการผู้แทนส่วนราชการและหน่วยงานของรัฐ

(๑) ผู้ว่าราชการกรุงเทพมหานคร หรือรองผู้ว่าราชการกรุงเทพมหานครซึ่งผู้ว่าราชการ กรุงเทพมหานครมอบหมาย เป็นประธานกรรมการ

(๒) ปลัดกรุงเทพมหานคร เป็นรองประธานกรรมการ

(๓) ผู้บริหารระดับสูงของกรุงเทพมหานคร ซึ่งผู้ว่าราชการกรุงเทพมหานครแต่งตั้ง โดยมีระดับไม่ต่ำกว่าผู้อำนวยการสำนักซึ่งรับผิดชอบงานเกี่ยวกับด้านสุขภาพ จำนวนสองคน

(๔) สมาชิกสภากรุงเทพมหานคร ที่สภากรุงเทพมหานครมอบหมาย จำนวนสองคน

(๕) ผู้แทนกระทรวงการพัฒนาสังคมและความมั่นคงของมนุษย์ จำนวนหนึ่งคน

(๖) ผู้แทนกระทรวงเกษตรและสหกรณ์ จำนวนหนึ่งคน

(๗) ผู้แทนกระทรวงทรัพยากรธรรมชาติและสิ่งแวดล้อม จำนวนหนึ่งคน

(๘) ผู้แทนกระทรวงมหาดไทย จำนวนหนึ่งคน

(๙) ผู้แทนกระทรวงศึกษาธิการ จำนวนหนึ่งคน

(๑๐) ผู้แทนกระทรวงสาธารณสุข จำนวนสี่คน

(๑๑) ผู้แทนกรมบัญชีกลาง จำนวนหนึ่งคน

(๑๒) ผู้แทนสำนักงานประกันสังคม จำนวนหนึ่งคน

(๑๓) ผู้แทนสำนักงานกองทุนสนับสนุนการสร้างเสริมสุขภาพ จำนวนหนึ่งคน

(๑๔) ผู้แทนสำนักงานคณะกรรมการสุขภาพแห่งชาติ จำนวนหนึ่งคน

(๑๕) ผู้แทนสำนักงานหลักประกันสุขภาพแห่งชาติ ในเขตพื้นที่ จำนวนหนึ่งคน



## ข. กรรมการผู้ทรงคุณวุฒิและวิชาชีพ

(๑๖) ผู้แทนมหาวิทยาลัยหรือวิทยาลัยที่มีการจัดการศึกษาด้านสุขภาพ ในเขตพื้นที่ จำนวนสี่คน

(๑๗) ผู้ทรงคุณวุฒิในเขตพื้นที่ จำนวนสองคน โดยคัดเลือกจากผู้ที่มีความรู้ความเชี่ยวชาญ ด้านนโยบายสาธารณะ รัฐศาสตร์ หรือนิติศาสตร์ ด้านบริหารหรือเศรษฐศาสตร์ ด้านสื่อสารมวลชน ด้านพัฒนาสังคมและชุมชนท้องถิ่น ด้านภูมิปัญญาท้องถิ่น ด้านพัฒนาประชาชนกลุ่มเป้าหมายเฉพาะ ด้านละไม่เกินหนึ่งคน

(๑๘) ผู้แทนองค์กรวิชาชีพด้านสาธารณสุข ในเขตพื้นที่ จำนวนสามคน

(๑๙) ผู้แทนบุคลากรด้านสาธารณสุข ในเขตพื้นที่ จำนวนสองคน

## ค. กรรมการภาคเอกชนและภาคประชาสังคม

(๒๐) กรรมการสุขภาพแห่งชาติ ซึ่งมาจากผู้แทนองค์กรภาคเอกชนที่ไม่แสวงหากำไร ในเขตพื้นที่ จำนวนหนึ่งคน

(๒๑) ผู้แทนกลุ่ม เครือข่าย หรือองค์กรภาคเอกชนที่ไม่แสวงหากำไร ที่ปฏิบัติงาน ในเขตพื้นที่ จำนวนหกคน ซึ่งมาจากกลุ่ม เครือข่าย หรือองค์กรภาคเอกชนที่ดำเนินงานด้านสตรี ด้านคนพิการ ด้านผู้สูงอายุ ด้านเด็กและเยาวชน ด้านคุ้มครองผู้บริโภค และด้านสิ่งแวดล้อม ด้านละหนึ่งคน

(๒๒) ผู้แทนกลุ่ม เครือข่าย หรือองค์กรภาคเอกชนที่ไม่แสวงหากำไร ที่ปฏิบัติงาน ในเขตพื้นที่ ที่ดำเนินงานด้านอื่นที่เกี่ยวกับสุขภาพซึ่งมิใช่ตาม (๒๑) จำนวนสองคน

(๒๓) ผู้แทนกลุ่มเครือข่ายอาสาสมัครสาธารณสุข ที่ปฏิบัติงานในเขตพื้นที่ จำนวนหนึ่งคน

(๒๔) ผู้แทนกลุ่ม เครือข่าย หรือองค์กรสื่อมวลชน ที่ปฏิบัติงานในเขตพื้นที่ จำนวนหนึ่งคน

(๒๕) ผู้แทนสถานพยาบาลเอกชน ในเขตพื้นที่ จำนวนหนึ่งคน

(๒๖) ผู้แทนร้านยาที่ได้รับใบอนุญาตขายยาตามกฎหมายว่าด้วยยา ในเขตพื้นที่ จำนวนหนึ่งคน

(๒๗) ผู้แทนหอการค้าไทย จำนวนหนึ่งคน

(๒๘) ผู้แทนสภาอุตสาหกรรมแห่งประเทศไทย จำนวนหนึ่งคน

ในกรณีที่ไม่มีผู้ซึ่งจะได้รับการแต่งตั้งเป็นกรรมการในข้อใดตามวรรคหนึ่ง ให้ กขป. เขตพื้นที่ ๑๓ นั้นประกอบด้วยกรรมการทั้งหมดเท่าที่มีอยู่

ให้กรุงเทพมหานครรับผิดชอบปฏิบัติหน้าที่เลขานุการของ กขป. เขตพื้นที่ ๑๓ และให้ กระทรวงสาธารณสุข สำนักงานคณะกรรมการสุขภาพแห่งชาติ สำนักงานหลักประกันสุขภาพแห่งชาติ และสำนักงานกองทุนสนับสนุนการสร้างเสริมสุขภาพ รับผิดชอบปฏิบัติหน้าที่เลขานุการร่วม เพื่ออำนวยความสะดวกและสนับสนุนการปฏิบัติหน้าที่ของ กขป.

ให้นำความในข้อ ๙ ข้อ ๑๐ และข้อ ๑๑ มาใช้บังคับกับคุณสมบัติและลักษณะต้องห้าม ของกรรมการตาม ข. และ ค. วาระการดำรงตำแหน่ง การพ้นจากตำแหน่ง และการแต่งตั้งกรรมการ แทนตำแหน่งที่ว่างโดยอนุโลม

ข้อ ๑๓ ให้คณะกรรมการสุขภาพแห่งชาติแต่งตั้งคณะกรรมการสรรหาคณะหนึ่ง เพื่อดำเนินการสรรหา คัดเลือก หรือดำเนินการใด เพื่อให้ได้มาซึ่งกรรมการใน กขป. เขตพื้นที่ ๑๓ ตามระเบียบนี้

หลักเกณฑ์และวิธีการสรรหา การคัดเลือก หรือการดำเนินการใด เพื่อให้ได้มาซึ่งกรรมการตามวรรคหนึ่งให้เป็นไปตามที่คณะกรรมการสุขภาพแห่งชาติกำหนด โดยต้องดำเนินการภายใต้แนวทาง ดังนี้

(๑) กรรมการตามข้อ ๑๒ ก. (๕) (๖) (๗) (๘) (๙) (๑๐) (๑๑) (๑๒) (๑๓) (๑๔) และ (๑๕) ให้หัวหน้าส่วนราชการหรือหัวหน้าหน่วยงานของรัฐนั้น แล้วแต่กรณี เป็นผู้เสนอชื่อผู้ซึ่งจะเป็นกรรมการ

(๒) กรรมการตามข้อ ๑๒ ค. (๒๗) ให้หอการค้าไทยคัดเลือกจากผู้แทนหอการค้าไทย เพื่อเสนอชื่อเป็นกรรมการ

(๓) กรรมการตามข้อ ๑๒ ค. (๒๘) ให้สภาอุตสาหกรรมแห่งประเทศไทยคัดเลือกจากผู้แทนสภาอุตสาหกรรมแห่งประเทศไทยเพื่อเสนอชื่อกรรมการ

(๔) กรรมการตามข้อ ๑๒ ข. (๑๖) (๑๗) (๑๘) (๑๙) และข้อ ๑๒ ค. (๒๑) (๒๒) (๒๓) (๒๔) (๒๕) และ (๒๖) ให้มาจากการสรรหาโดยคณะกรรมการสรรหา

ข้อ ๑๔ ให้ กขป. มีอำนาจหน้าที่ ดังต่อไปนี้

(๑) กำหนดเป้าหมาย ทิศทาง และยุทธศาสตร์ ในการดำเนินการและพัฒนาเกี่ยวกับระบบสุขภาพในเขตพื้นที่ โดยบูรณาการภารกิจและอำนาจหน้าที่ รวมทั้งการมีส่วนร่วมของทุกภาคส่วนในเขตพื้นที่ เพื่อให้เกิดระบบสุขภาพที่มีประสิทธิภาพและประสิทธิผล สอดคล้องตามความจำเป็นของประชาชนและชุมชนในพื้นที่ ซึ่งจะต้องสอดคล้องกับนโยบายของรัฐและธรรมนูญว่าด้วยระบบสุขภาพแห่งชาติ และนโยบายยุทธศาสตร์ของคณะกรรมการสุขภาพแห่งชาติ

(๒) ดำเนินการหรือประสานงานให้เกิดการขับเคลื่อนตามเป้าหมาย ทิศทาง และยุทธศาสตร์ตาม (๑) ประสานกับหน่วยงานที่เกี่ยวข้องทั้งภาครัฐและภาคเอกชนภายในและภายนอกเขตพื้นที่ รวมทั้งสนับสนุนให้เกิดนวัตกรรมใหม่ ๆ ในการดำเนินงานด้านสุขภาพในเขตพื้นที่

(๓) เสนอแนะและให้คำปรึกษาเกี่ยวกับการดำเนินงานด้านสุขภาพในเขตพื้นที่ต่อหน่วยงานหรือองค์กรต่าง ๆ ที่เกี่ยวข้อง

(๔) ประสานงานกับ กขป. ในเขตพื้นที่อื่น เพื่อให้เกิดการบูรณาการงานด้านสุขภาพให้มีประสิทธิภาพ

(๕) ติดตามและประเมินผลการดำเนินงานตามเป้าหมาย ทิศทาง และยุทธศาสตร์ด้านสุขภาพในเขตพื้นที่ รวมทั้งให้ข้อเสนอแนะต่อคณะกรรมการสุขภาพแห่งชาติ

(๖) รายงานผลการดำเนินการต่อคณะกรรมการสุขภาพแห่งชาติ อย่างน้อยปีละหนึ่งครั้ง การดำเนินการตาม (๑) ให้รวบรวมข้อมูลด้านสุขภาพในเขตพื้นที่ และภารกิจของหน่วยงานที่เกี่ยวข้อง ตลอดจนประเมินสถานการณ์และสภาพปัญหาต่าง ๆ ในเขตพื้นที่ด้วย

ให้หน่วยงานที่เกี่ยวข้องดำเนินการเพื่อให้เกิดความร่วมมือกับทุกภาคส่วนเพื่อให้เป็นไปตามเป้าหมาย ทิศทาง และยุทธศาสตร์ที่กำหนดตาม (๑)

ในการปฏิบัติหน้าที่ กขป. อาจแต่งตั้งคณะกรรมการหรือคณะทำงานเพื่อปฏิบัติงานตามที่มีมอบหมายได้

ข้อ ๑๕ การประชุม กขป. ต้องมีกรรมการมาประชุมไม่น้อยกว่ากึ่งหนึ่งของจำนวนกรรมการทั้งหมด จึงจะเป็นองค์ประชุม

หลักเกณฑ์และวิธีการประชุม กขป. ให้เป็นไปตามที่ กขป. แต่ละเขตสุขภาพเพื่อประชาชนกำหนด

#### หมวด ๒

##### การบริหารจัดการและงบประมาณของเขตสุขภาพเพื่อประชาชน

ข้อ ๑๖ ให้สำนักงานคณะกรรมการสุขภาพแห่งชาติขอรับการจัดสรรงบประมาณตามความเหมาะสมและจำเป็นเพื่อเป็นค่าใช้จ่ายในการดำเนินการให้เป็นไปตามระเบียบนี้

การรับเงิน การจ่ายเงิน และการเก็บรักษาเงิน ให้เป็นไปตามหลักเกณฑ์ วิธีการ และเงื่อนไขที่สำนักงานคณะกรรมการสุขภาพแห่งชาติกำหนด

ข้อ ๑๗ ค่าเบี้ยประชุม ค่าเดินทาง หรือประโยชน์ตอบแทนอื่นของ กขป. ให้เป็นไปตามที่คณะกรรมการสุขภาพแห่งชาติกำหนด

สำหรับค่าใช้จ่ายอื่นที่เกี่ยวข้องกับการดำเนินงานของ กขป. ให้เป็นไปตามที่สำนักงานคณะกรรมการสุขภาพแห่งชาติกำหนด

ข้อ ๑๘ ภายใต้ข้อ ๑๔ วรรคสาม เพื่อให้การบริหารงานในเขตสุขภาพเพื่อประชาชนเป็นไปตามเป้าหมายและเกิดความเรียบร้อย กขป. แต่ละเขตพื้นที่จะกำหนดแนวทางการดำเนินการขึ้นไว้ก็ได้

ให้หน่วยงานที่เกี่ยวข้องสนับสนุนการดำเนินการเพื่อให้เป็นไปตามแนวทางที่ กขป. แต่ละเขตพื้นที่กำหนดตามวรรคหนึ่งด้วย

#### หมวด ๓

##### การติดตามและประเมินผล

ข้อ ๑๙ ให้คณะกรรมการสุขภาพแห่งชาติ กำหนดแนวทางและวิธีการในการติดตามและประเมินผลการดำเนินงานเขตสุขภาพเพื่อประชาชน โดยจัดให้มีการติดตามและประเมินผลอย่างน้อยทุกสองปี และรายงานผลการประเมินต่อคณะรัฐมนตรี พร้อมทั้งเผยแพร่ต่อสาธารณะให้ทราบโดยทั่วกัน

ประกาศ ณ วันที่ ๔ ตุลาคม พ.ศ. ๒๕๕๙

พลเอก ประยุทธ์ จันทร์โอชา

นายกรัฐมนตรี

**บัญชีแนบท้าย**  
**ระเบียบสำนักนายกรัฐมนตรีว่าด้วยการจัดตั้งเขตสุขภาพเพื่อประชาชน พ.ศ. ๒๕๕๔**

---

**เขตสุขภาพเพื่อประชาชนและจังหวัดภายใต้เขตสุขภาพเพื่อประชาชน**

**๑. เขตสุขภาพเพื่อประชาชน เขตพื้นที่ ๑**

- ๑) เชียงราย
- ๒) น่าน
- ๓) พะเยา
- ๔) แพร่
- ๕) เชียงใหม่
- ๖) แม่ฮ่องสอน
- ๗) ลำปาง
- ๘) ลำพูน

**๒. เขตสุขภาพเพื่อประชาชน เขตพื้นที่ ๒**

- ๑) ตาก
- ๒) พิษณุโลก
- ๓) เพชรบูรณ์
- ๔) สุโขทัย
- ๕) อุตรดิตถ์

**๓. เขตสุขภาพเพื่อประชาชน เขตพื้นที่ ๓**

- ๑) ชัยนาท
- ๒) กำแพงเพชร
- ๓) พิจิตร
- ๔) นครสวรรค์
- ๕) อุทัยธานี

**๔. เขตสุขภาพเพื่อประชาชน เขตพื้นที่ ๔**

- ๑) นนทบุรี
- ๒) ปทุมธานี
- ๓) พระนครศรีอยุธยา
- ๔) สระบุรี
- ๕) ลพบุรี
- ๖) สิงห์บุรี
- ๗) อ่างทอง
- ๘) นครนายก

๕. เขตสุขภาพเพื่อประชาชน เขตพื้นที่ ๕

- ๑) กาญจนบุรี
- ๒) นครปฐม
- ๓) ราชบุรี
- ๔) สุพรรณบุรี
- ๕) ประจวบคีรีขันธ์
- ๖) เพชรบุรี
- ๗) สมุทรสงคราม
- ๘) สมุทรสาคร

๖. เขตสุขภาพเพื่อประชาชน เขตพื้นที่ ๖

- ๑) ฉะเชิงเทรา
- ๒) ปราจีนบุรี
- ๓) สระแก้ว
- ๔) สมุทรปราการ
- ๕) จันทบุรี
- ๖) ชลบุรี
- ๗) ตราด
- ๘) ระยอง

๗. เขตสุขภาพเพื่อประชาชน เขตพื้นที่ ๗

- ๑) กาฬสินธุ์
- ๒) ขอนแก่น
- ๓) มหาสารคาม
- ๔) ร้อยเอ็ด

๘. เขตสุขภาพเพื่อประชาชน เขตพื้นที่ ๘

- ๑) บึงกาฬ
- ๒) เลย
- ๓) หนองคาย
- ๔) หนองบัวลำภู
- ๕) อุดรธานี
- ๖) นครพนม
- ๗) สกลนคร

๙. เขตสุขภาพเพื่อประชาชน เขตพื้นที่ ๙

- ๑) ชัยภูมิ
- ๒) นครราชสีมา
- ๓) บุรีรัมย์
- ๔) สุรินทร์

๑๐. เขตสุขภาพเพื่อประชาชน เขตพื้นที่ ๑๐

- ๑) มุกดาหาร
- ๒) ยโสธร
- ๓) ศรีสะเกษ
- ๔) อุบลราชธานี
- ๕) อำนาจเจริญ

๑๑. เขตสุขภาพเพื่อประชาชน เขตพื้นที่ ๑๑

- ๑) ชุมพร
- ๒) นครศรีธรรมราช
- ๓) สุราษฎร์ธานี
- ๔) กระบี่
- ๕) พังงา
- ๖) ภูเก็ต
- ๗) ระนอง

๑๒. เขตสุขภาพเพื่อประชาชน เขตพื้นที่ ๑๒

- ๑) พัทลุง
- ๒) ตรัง
- ๓) นราธิวาส
- ๔) ปัตตานี
- ๕) ยะลา
- ๖) สงขลา
- ๗) สตูล

๑๓. เขตสุขภาพเพื่อประชาชน เขตพื้นที่ ๑๓

- ๑) กรุงเทพมหานคร



สหภาพ สิริสมชายภาว:

สิ่งที่ส่งมาด้วย ๒

คำสั่งคณะกรรมการสุขภาพแห่งชาติ

ที่ ๑๐ / ๒๕๕๙

เรื่อง แต่งตั้งคณะกรรมการสรรหากรรมการเขตสุขภาพเพื่อประชาชน

สืบเนื่องจากระเบียบสำนักนายกรัฐมนตรี ว่าด้วยการจัดตั้งเขตสุขภาพเพื่อประชาชน พ.ศ.๒๕๕๙ กำหนดให้จัดตั้งเขตสุขภาพเพื่อประชาชน เพื่อให้เป็นเขตพื้นที่สำหรับดำเนินการขับเคลื่อนการปฏิรูประบบสุขภาพให้เกิดการบูรณาการ โดยเน้นการมีส่วนร่วมของทุกภาคส่วนในสังคมและให้เกิดความสอดคล้องต่อความจำเป็นด้านสุขภาพของประชาชน ครอบครัว และชุมชน โดยให้คณะกรรมการสุขภาพแห่งชาติแต่งตั้งคณะกรรมการสรรหาคณะหนึ่ง เพื่อดำเนินการสรรหา คัดเลือก หรือดำเนินการใด เพื่อให้ได้มาซึ่งกรรมการในคณะกรรมการเขตสุขภาพเพื่อประชาชนนั้น

เพื่อให้การสรรหาคณะกรรมการเขตสุขภาพเพื่อประชาชน (กขป.) เป็นไปด้วยความเรียบร้อย อาศัยอำนาจตามความในข้อ ๘ และข้อ ๑๓ แห่งระเบียบสำนักนายกรัฐมนตรี ว่าด้วยการจัดตั้งเขตสุขภาพเพื่อประชาชน พ.ศ. ๒๕๕๙ ประกอบกับความในมาตรา ๒๕ (๑๐) แห่งพระราชบัญญัติสุขภาพแห่งชาติ พ.ศ. ๒๕๕๐ และมติการประชุมคณะกรรมการสุขภาพแห่งชาติ ครั้งที่ ๖/๒๕๕๙ เมื่อวันที่ ๒๕ พฤศจิกายน ๒๕๕๙ จึงขอแต่งตั้งคณะกรรมการสรรหากรรมการเขตสุขภาพเพื่อประชาชน โดยมีองค์ประกอบ หน้าที่และอำนาจ ดังนี้

๑. องค์ประกอบ

- |                                       |                     |
|---------------------------------------|---------------------|
| ๑.๑ นายทวีเกียรติ บุญยไพศาลเจริญ      | ประธานกรรมการ       |
| ๑.๒ ผู้แทนกรุงเทพมหานคร               | กรรมการ             |
| ๑.๓ นายเจษฎา มิ่งสมร                  | กรรมการ             |
| ๑.๔ นายบัณฑิต ศรีไพศาล                | กรรมการ             |
| ๑.๕ นายประจักษ์วิช เล็บนาค            | กรรมการ             |
| ๑.๖ นายศุภกิจ ศิริลักษณ์              | กรรมการ             |
| ๑.๗ นายศุภมล ศรีสุขวัฒนา              | กรรมการ             |
| ๑.๘ เลขาธิการคณะกรรมการสุขภาพแห่งชาติ | กรรมการและเลขานุการ |

๒. หน้าที่และอำนาจ

๒.๑ กำหนดระยะเวลา และดำเนินการสรรหาคณะกรรมการสรรหากรรมการเขตสุขภาพเพื่อประชาชน เขตพื้นที่ที่ ๑ - เขตพื้นที่ที่ ๑๓ ที่กำหนดไว้ในระเบียบสำนักนายกรัฐมนตรี ว่าด้วยการจัดตั้งเขตสุขภาพเพื่อประชาชน พ.ศ. ๒๕๕๙ ข้อ ๗ และข้อ ๑๒ ตามหลักเกณฑ์และวิธีการสรรหากรรมการเขตสุขภาพเพื่อประชาชนที่คณะกรรมการสุขภาพแห่งชาติกำหนด

๒.๒ กำหนดคุณสมบัติเฉพาะและเกณฑ์การให้คะแนนในการพิจารณาคัดเลือก ในการสรรหา กรรมการเขตสุขภาพเพื่อประชาชน เขตพื้นที่ ๑ - เขตพื้นที่ ๑๓ ตามองค์ประกอบข้อ ๗ ข.(๑๓) (๑๔) (๑๖) ข้อ ๗ ค.(๑๘) (๑๙) (๒๐) (๒๑) (๒๒) (๒๓) ข้อ ๑๒ ข.(๑๖) (๑๗) (๑๙) ข้อ ๑๒ ค.(๒๑) (๒๒) (๒๓) (๒๔) (๒๕) และ (๒๖)

๒.๓ แต่งตั้งคณะอนุกรรมการและคณะทำงานเพื่อดำเนินการที่เกี่ยวข้องตามความจำเป็น

๒.๔ ปฏิบัติหน้าที่อื่นตามที่คณะกรรมการสุขภาพแห่งชาติมอบหมาย

ทั้งนี้ ตั้งแต่บัดนี้เป็นต้นไป

สั่ง ณ วันที่ ๓๐ ธันวาคม พ.ศ. ๒๕๕๙

พลเรือเอก ณรงค์ พิพัฒนาศัย

(ณรงค์ พิพัฒนาศัย)

รองนายกรัฐมนตรี

ประธานกรรมการสุขภาพแห่งชาติ

รับรองสำเนาถูกต้อง



(นางอรพรรณ ศรีสุขวัฒนา)

รองเลขาธิการคณะกรรมการสุขภาพแห่งชาติ

วันที่ ๔ มกราคม ๒๕๖๐





สภพค ส.ร.ส.ค.

สิ่งที่ส่งมาด้วย ๓

ประกาศคณะกรรมการสุขภาพแห่งชาติ  
เรื่อง หลักเกณฑ์และวิธีการสรรหากรรมการเขตสุขภาพเพื่อประชาชน  
พ.ศ. ๒๕๕๙

ตามระเบียบสำนักนายกรัฐมนตรี ว่าด้วยการจัดตั้งเขตสุขภาพเพื่อประชาชน พ.ศ. ๒๕๕๙ กำหนดให้ในแต่ละเขตสุขภาพเพื่อประชาชน ให้มีคณะกรรมการเขตสุขภาพเพื่อประชาชนรับผิดชอบดำเนินการ ดูแล ประสานงาน และสนับสนุนให้มีการบูรณาการเกี่ยวกับระบบสุขภาพในพื้นที่ ดังนั้น เพื่อให้การได้มา ซึ่งกรรมการในคณะกรรมการเขตสุขภาพเพื่อประชาชนเป็นไปโดยเรียบร้อยและเหมาะสม

อาศัยอำนาจตามความในข้อ ๘ และข้อ ๑๓ แห่งระเบียบสำนักนายกรัฐมนตรี ว่าด้วยการจัดตั้ง เขตสุขภาพเพื่อประชาชน พ.ศ. ๒๕๕๙ ประกอบกับมติที่ประชุมคณะกรรมการสุขภาพแห่งชาติ ในการประชุม ครั้งที่ ๖/๒๕๕๙ เมื่อวันที่ ๒๕ พฤศจิกายน ๒๕๕๙ คณะกรรมการสุขภาพแห่งชาติจึงประกาศหลักเกณฑ์และ วิธีการสรรหากรรมการเขตสุขภาพเพื่อประชาชน พ.ศ. ๒๕๕๙ ตามท้ายประกาศนี้ เพื่อให้มีผลบังคับใช้ต่อไป

ทั้งนี้ ตั้งแต่บัดนี้เป็นต้นไป

ประกาศ ณ วันที่ ๓๐ ธันวาคม พ.ศ. ๒๕๕๙

พลเรือเอก ณรงค์ พิพัฒนาศัย

(ณรงค์ พิพัฒนาศัย)

รองนายกรัฐมนตรี

ประธานกรรมการสุขภาพแห่งชาติ

รับรองสำเนาถูกต้อง

  
(นางอรพรรณ ศรีสุวรรณ)

รองเลขาธิการคณะกรรมการสุขภาพแห่งชาติ

วันที่ ๕ มกราคม ๒๕๖๐

## หลักเกณฑ์และวิธีการสรรหากรรมการเขตสุขภาพเพื่อประชาชน

พ.ศ. ๒๕๕๙

เพื่อให้การสรรหากรรมการเขตสุขภาพเพื่อประชาชน เขตพื้นที่ ๑ ถึงเขตพื้นที่ ๑๓ ตามระเบียบสำนักนายกรัฐมนตรี ว่าด้วยการจัดตั้งเขตสุขภาพเพื่อประชาชน พ.ศ. ๒๕๕๙ ดำเนินไปด้วยความเรียบร้อย

อาศัยอำนาจตามความในตามมาตรา ๒๕ (๑๐) แห่งพระราชบัญญัติสุขภาพแห่งชาติ พ.ศ. ๒๕๕๐ บัญญัติให้คณะกรรมการสุขภาพแห่งชาติปฏิบัติหน้าที่อื่นตามที่กำหนดไว้ในพระราชบัญญัตินี้ หรือกฎหมายอื่น หรือตามที่คณะรัฐมนตรีมอบหมาย ประกอบกับความในข้อ ๘ และข้อ ๑๓ แห่งระเบียบสำนักนายกรัฐมนตรี ว่าด้วยการจัดตั้งเขตสุขภาพเพื่อประชาชน พ.ศ. ๒๕๕๙ บัญญัติให้หลักเกณฑ์และวิธีการสรรหา การคัดเลือก หรือการดำเนินการใด เพื่อให้ได้มาซึ่งกรรมการเขตสุขภาพเพื่อประชาชนให้เป็นไปตามที่คณะกรรมการสุขภาพแห่งชาติกำหนดนั้น จึงออกประกาศ ดังต่อไปนี้

ข้อ ๑ ในประกาศนี้

“สุขภาพ” หมายความว่า ภาวะของมนุษย์ที่สมบูรณ์ทั้งทางกาย ทางจิต ทางปัญญา และทางสังคม เชื่อมโยงกันเป็นองค์รวมอย่างสมดุล

“คณะกรรมการสรรหา” หมายความว่า คณะกรรมการสรรหากรรมการเขตสุขภาพเพื่อประชาชน ที่คณะกรรมการสุขภาพแห่งชาติแต่งตั้ง

“คณะอนุกรรมการสรรหาระดับเขต” หมายความว่า คณะอนุกรรมการสรรหากรรมการเขตสุขภาพ เพื่อประชาชนระดับเขต ที่คณะกรรมการสรรหาแต่งตั้ง

“กรรมการ” หมายความว่า กรรมการเขตสุขภาพเพื่อประชาชน

“มหาวิทยาลัยหรือวิทยาลัยที่มีการจัดการศึกษาด้านสุขภาพ” หมายความว่า สถาบันการศึกษาระดับอุดมศึกษาที่มีคณะ หลักสูตร หรือสาขาวิชาที่จัดการศึกษาด้านสุขภาพ

“ระเบียบสำนักนายกรัฐมนตรี” หมายความว่า ระเบียบสำนักนายกรัฐมนตรี ว่าด้วยการจัดตั้งเขตสุขภาพเพื่อประชาชน พ.ศ. ๒๕๕๙

### หมวด ๑

#### องค์ประกอบของคณะกรรมการเขตสุขภาพเพื่อประชาชน (กขป.)

ข้อ ๒ องค์ประกอบของคณะกรรมการเขตสุขภาพเพื่อประชาชน (กขป.) เขตพื้นที่ ๑ ถึงเขตพื้นที่ ๑๒ กำหนดตามข้อ ๗ แห่งระเบียบสำนักนายกรัฐมนตรี ว่าด้วยการจัดตั้งเขตสุขภาพเพื่อประชาชน พ.ศ. ๒๕๕๙ ให้คณะกรรมการเขตสุขภาพเพื่อประชาชน ประกอบด้วย กรรมการซึ่งคณะกรรมการสุขภาพแห่งชาติแต่งตั้งจากบุคคลดังต่อไปนี้

/องค์ประกอบ...

องค์ประกอบของคณะกรรมการเขตสุขภาพเพื่อประชาชน	จำนวน (คน)	แนวทางการได้มา
ก. กรรมการผู้แทนส่วนราชการและหน่วยงานของรัฐ	๑๗	
(๑) ผู้แทนกระทรวงการพัฒนาสังคมและความมั่นคงของมนุษย์ ในเขตพื้นที่	๑	เป็นไปตามระเบียบสำนักนายกรัฐมนตรี ข้อ ๘ (๑) หัวหน้าส่วนราชการหรือหัวหน้า หน่วยงานของรัฐ แล้วแต่กรณี เสนอชื่อ
(๒) ผู้แทนกระทรวงเกษตรและสหกรณ์ ในเขตพื้นที่	๑	เป็นไปตามระเบียบสำนักนายกรัฐมนตรี ข้อ ๘ (๑) หัวหน้าส่วนราชการหรือหัวหน้า หน่วยงานของรัฐ แล้วแต่กรณี เสนอชื่อ
(๓) ผู้แทนกระทรวงทรัพยากรธรรมชาติและสิ่งแวดล้อม ในเขตพื้นที่	๑	เป็นไปตามระเบียบสำนักนายกรัฐมนตรี ข้อ ๘ (๑) หัวหน้าส่วนราชการหรือหัวหน้า หน่วยงานของรัฐ แล้วแต่กรณี เสนอชื่อ
(๔) ผู้แทนกระทรวงมหาดไทย ในเขตพื้นที่	๑	เป็นไปตามระเบียบสำนักนายกรัฐมนตรี ข้อ ๘ (๑) หัวหน้าส่วนราชการหรือหัวหน้า หน่วยงานของรัฐ แล้วแต่กรณี เสนอชื่อ
(๕) ผู้แทนกระทรวงศึกษาธิการ ในเขตพื้นที่	๑	เป็นไปตามระเบียบสำนักนายกรัฐมนตรี ข้อ ๘ (๑) หัวหน้าส่วนราชการหรือหัวหน้า หน่วยงานของรัฐ แล้วแต่กรณี เสนอชื่อ
(๖) ผู้แทนกระทรวงสาธารณสุข ในเขตพื้นที่	๔	เป็นไปตามระเบียบสำนักนายกรัฐมนตรี ข้อ ๘ (๑) หัวหน้าส่วนราชการหรือหัวหน้า หน่วยงานของรัฐ แล้วแต่กรณี เสนอชื่อ
(๗) ผู้แทนกรมบัญชีกลาง ในเขตพื้นที่	๑	เป็นไปตามระเบียบสำนักนายกรัฐมนตรี ข้อ ๘ (๑) หัวหน้าส่วนราชการหรือหัวหน้า หน่วยงานของรัฐ แล้วแต่กรณี เสนอชื่อ
(๘) ผู้แทนสำนักงานประกันสังคม ในเขตพื้นที่	๑	เป็นไปตามระเบียบสำนักนายกรัฐมนตรี ข้อ ๘ (๑) หัวหน้าส่วนราชการหรือหัวหน้า หน่วยงานของรัฐ แล้วแต่กรณี เสนอชื่อ
(๙) ผู้แทนสำนักงานกองทุนสนับสนุนการสร้างเสริมสุขภาพ	๑	เป็นไปตามระเบียบสำนักนายกรัฐมนตรี ข้อ ๘ (๑) หัวหน้าส่วนราชการหรือหัวหน้า หน่วยงานของรัฐ แล้วแต่กรณี เสนอชื่อ
(๑๐) ผู้แทนสำนักงานคณะกรรมการสุขภาพแห่งชาติ	๑	เป็นไปตามระเบียบสำนักนายกรัฐมนตรี ข้อ ๘ (๑) หัวหน้าส่วนราชการหรือหัวหน้า หน่วยงานของรัฐ แล้วแต่กรณี เสนอชื่อ
(๑๑) ผู้แทนสำนักงานหลักประกันสุขภาพแห่งชาติ ในเขตพื้นที่	๑	เป็นไปตามระเบียบสำนักนายกรัฐมนตรี ข้อ ๘ (๑) หัวหน้าส่วนราชการหรือหัวหน้า หน่วยงานของรัฐ แล้วแต่กรณี เสนอชื่อ

/(๑๒) ผู้แทน...

องค์ประกอบของคณะกรรมการเขตสุขภาพเพื่อประชาชน	จำนวน (คน)	แนวทางการได้มา
(๑๒) ผู้แทนผู้บริหารท้องถิ่นขององค์กรปกครองส่วนท้องถิ่น แต่ละประเภท ในเขตพื้นที่ (ประเภทละหนึ่งคน)	๓	เป็นไปตามระเบียบสำนักนายกรัฐมนตรี ข้อ ๘ (๒) ผู้บริหารท้องถิ่นขององค์กรปกครอง ส่วนท้องถิ่นแต่ละประเภทในเขตพื้นที่เลือก กันเอง
ข. กรรมการผู้ทรงคุณวุฒิและวิชาชีพ	๑๑	
(๑๓) ผู้แทนมหาวิทยาลัยหรือวิทยาลัยที่มีการจัดการศึกษา ด้านสุขภาพ ในเขตพื้นที่	๒	เป็นไปตามระเบียบสำนักนายกรัฐมนตรี ข้อ ๘ (๕) การสรรหา
(๑๔) ผู้ทรงคุณวุฒิในเขตพื้นที่ โดยคัดเลือกจากผู้ที่มีความรู้ความเชี่ยวชาญด้านนโยบาย สาธารณะ รัฐศาสตร์ หรือนิติศาสตร์ ด้านบริหาร หรือ เศรษฐศาสตร์ ด้านสื่อสารมวลชน ด้านพัฒนาสังคมและ ชุมชนท้องถิ่น ด้านภูมิปัญญาท้องถิ่น ด้านพัฒนาประชาชน กลุ่มเป้าหมายเฉพาะ ด้านละไม่เกินหนึ่งคน	๔	เป็นไปตามระเบียบสำนักนายกรัฐมนตรี ข้อ ๘ (๕) การสรรหา
(๑๕) ผู้แทนองค์กรวิชาชีพด้านสาธารณสุข ในเขตพื้นที่	๓	เป็นไปตามระเบียบสำนักนายกรัฐมนตรี ข้อ ๘ (๕) การสรรหา
(๑๖) ผู้แทนบุคลากรด้านสาธารณสุข ในเขตพื้นที่	๒	เป็นไปตามระเบียบสำนักนายกรัฐมนตรี ข้อ ๘ (๕) การสรรหา
ค. กรรมการภาคเอกชนและภาคประชาสังคม	๑๗	
(๑๗) กรรมการสุขภาพแห่งชาติ ซึ่งมาจากผู้แทนองค์กรภาคเอกชน ที่ไม่แสวงหากำไรในเขตพื้นที่	๑	เป็นกรรมการโดยตำแหน่ง
(๑๘) ผู้แทนกลุ่ม เครือข่าย หรือองค์กรภาคเอกชนที่ไม่แสวงหา กำไร ที่ปฏิบัติงานในเขตพื้นที่ ซึ่งมาจากกลุ่ม เครือข่าย หรือ องค์กรภาคเอกชนที่ดำเนินงานด้านสตรี ด้านคนพิการ ด้านผู้สูงอายุ ด้านเด็กและเยาวชน ด้านคุ้มครองผู้บริโภค และด้านสิ่งแวดล้อม ด้านละหนึ่งคน	๖	เป็นไปตามระเบียบสำนักนายกรัฐมนตรี ข้อ ๘ (๕) การสรรหา
(๑๙) ผู้แทนกลุ่ม เครือข่าย หรือองค์กรภาคเอกชนที่ไม่แสวงหา กำไร ที่ปฏิบัติงานในเขตพื้นที่ที่ดำเนินงานด้านอื่นที่เกี่ยวข้องกับ สุขภาพซึ่งมิใช่ตาม (๑๘)	๔	เป็นไปตามระเบียบสำนักนายกรัฐมนตรี ข้อ ๘ (๕) การสรรหา
(๒๐) ผู้แทนกลุ่มเครือข่ายอาสาสมัครสาธารณสุข ที่ปฏิบัติงาน ในเขตพื้นที่	๑	เป็นไปตามระเบียบสำนักนายกรัฐมนตรี ข้อ ๘ (๕) การสรรหา
(๒๑) ผู้แทนกลุ่ม เครือข่าย หรือองค์กรสื่อมวลชน ที่ปฏิบัติงาน ในเขตพื้นที่	๑	เป็นไปตามระเบียบสำนักนายกรัฐมนตรี ข้อ ๘ (๕) การสรรหา
(๒๒) ผู้แทนสถานพยาบาลเอกชน ในเขตพื้นที่	๑	เป็นไปตามระเบียบสำนักนายกรัฐมนตรี ข้อ ๘ (๕) การสรรหา

องค์ประกอบของคณะกรรมการเขตสุขภาพเพื่อประชาชน	จำนวน (คน)	แนวทางการได้มา
(๒๓) ผู้แทนร้านยาที่ได้รับใบอนุญาตขายยาตามกฎหมาย ว่าด้วยยาในเขตพื้นที่	๑	เป็นไปตามระเบียบสำนักนายกรัฐมนตรี ข้อ ๘ (๕) การสรรหา
(๒๔) ผู้แทนหอการค้าจังหวัด ในเขตพื้นที่	๑	เป็นไปตามระเบียบสำนักนายกรัฐมนตรี ข้อ ๘ (๓) หอการค้าไทยคัดเลือกจากผู้แทน หอการค้าจังหวัด และเสนอชื่อ
(๒๕) ผู้แทนสภาอุตสาหกรรมจังหวัด ในเขตพื้นที่	๑	เป็นไปตามระเบียบสำนักนายกรัฐมนตรี ข้อ ๘ (๔) สภาอุตสาหกรรมแห่งประเทศไทย คัดเลือกจากผู้แทนสภาอุตสาหกรรมจังหวัด และเสนอชื่อ
รวม	๔๕	

ข้อ ๓ องค์ประกอบของคณะกรรมการเขตสุขภาพเพื่อประชาชน เขตพื้นที่ที่ ๑๓ ซึ่งอยู่ในเขตพื้นที่ กรุงเทพมหานคร กำหนดตามข้อ ๑๒ แห่งระเบียบสำนักนายกรัฐมนตรี ว่าด้วยการจัดตั้งเขตสุขภาพ เพื่อประชาชน พ.ศ. ๒๕๕๙ ให้คณะกรรมการเขตสุขภาพเพื่อประชาชน ประกอบด้วย กรรมการซึ่งคณะกรรมการ สุขภาพแห่งชาติแต่งตั้งจากบุคคลดังต่อไปนี้

องค์ประกอบของคณะกรรมการเขตสุขภาพเพื่อประชาชน	จำนวน (คน)	แนวทางการได้มา
ข. กรรมการผู้แทนส่วนราชการและหน่วยงานของรัฐ	๒๐	
(๑) ผู้ว่าราชการกรุงเทพมหานคร หรือรองผู้ว่าราชการ กรุงเทพมหานครซึ่งผู้ว่าราชการกรุงเทพมหานครมอบหมาย เป็นประธานกรรมการ	๑	เป็นกรรมการโดยตำแหน่ง
(๒) ปลัดกรุงเทพมหานคร เป็นรองประธานกรรมการ	๑	เป็นกรรมการโดยตำแหน่ง
(๓) ผู้บริหารระดับสูงของกรุงเทพมหานคร ซึ่งผู้ว่าราชการ กรุงเทพมหานครแต่งตั้ง โดยมีระดับไม่ต่ำกว่าผู้อำนวยการ สำนักซึ่งรับผิดชอบงานเกี่ยวกับด้านสุขภาพ	๒	ผู้ว่าราชการกรุงเทพมหานครแต่งตั้ง
(๔) สมาชิกสภากรุงเทพมหานคร ที่สภากรุงเทพมหานครมอบหมาย	๒	สภากรุงเทพมหานครมอบหมาย
(๕) ผู้แทนกระทรวงการพัฒนาสังคมและความมั่นคงของมนุษย์	๑	เป็นไปตามระเบียบสำนักนายกรัฐมนตรี ข้อ ๑๓ (๑) หัวหน้าส่วนราชการหรือหัวหน้า หน่วยงานของรัฐ แล้วแต่กรณี เสนอชื่อ
(๖) ผู้แทนกระทรวงเกษตรและสหกรณ์	๑	เป็นไปตามระเบียบสำนักนายกรัฐมนตรี ข้อ ๑๓ (๑) หัวหน้าส่วนราชการหรือหัวหน้า หน่วยงานของรัฐ แล้วแต่กรณี เสนอชื่อ
(๗) ผู้แทนกระทรวงทรัพยากรธรรมชาติและสิ่งแวดล้อม	๑	เป็นไปตามระเบียบสำนักนายกรัฐมนตรี ข้อ ๑๓ (๑) หัวหน้าส่วนราชการหรือหัวหน้า หน่วยงานของรัฐ แล้วแต่กรณี เสนอชื่อ

(๘) ผู้แทน...

องค์ประกอบของคณะกรรมการเขตสุขภาพเพื่อประชาชน	จำนวน (คน)	แนวทางการได้มา
(๘) ผู้แทนกระทรวงมหาดไทย	๑	เป็นไปตามระเบียบสำนักนายกรัฐมนตรี ข้อ ๑๓ (๑) หัวหน้าส่วนราชการหรือหัวหน้า หน่วยงานของรัฐ แล้วแต่กรณี เสนอชื่อ
(๙) ผู้แทนกระทรวงศึกษาธิการ	๑	เป็นไปตามระเบียบสำนักนายกรัฐมนตรี ข้อ ๑๓ (๑) หัวหน้าส่วนราชการหรือหัวหน้า หน่วยงานของรัฐ แล้วแต่กรณี เสนอชื่อ
(๑๐) ผู้แทนกระทรวงสาธารณสุข	๔	เป็นไปตามระเบียบสำนักนายกรัฐมนตรี ข้อ ๑๓ (๑) หัวหน้าส่วนราชการหรือหัวหน้า หน่วยงานของรัฐ แล้วแต่กรณี เสนอชื่อ
(๑๑) ผู้แทนกรมบัญชีกลาง	๑	เป็นไปตามระเบียบสำนักนายกรัฐมนตรี ข้อ ๑๓ (๑) หัวหน้าส่วนราชการหรือหัวหน้า หน่วยงานของรัฐ แล้วแต่กรณี เสนอชื่อ
(๑๒) ผู้แทนสำนักงานประกันสังคม	๑	เป็นไปตามระเบียบสำนักนายกรัฐมนตรี ข้อ ๑๓ (๑) หัวหน้าส่วนราชการหรือหัวหน้า หน่วยงานของรัฐ แล้วแต่กรณี เสนอชื่อ
(๑๓) ผู้แทนสำนักงานกองทุนสนับสนุนการสร้างเสริมสุขภาพ	๑	เป็นไปตามระเบียบสำนักนายกรัฐมนตรี ข้อ ๑๓ (๑) หัวหน้าส่วนราชการหรือหัวหน้า หน่วยงานของรัฐ แล้วแต่กรณี เสนอชื่อ
(๑๔) ผู้แทนสำนักงานคณะกรรมการสุขภาพแห่งชาติ	๑	เป็นไปตามระเบียบสำนักนายกรัฐมนตรี ข้อ ๑๓ (๑) หัวหน้าส่วนราชการหรือหัวหน้า หน่วยงานของรัฐ แล้วแต่กรณี เสนอชื่อ
(๑๕) ผู้แทนสำนักงานหลักประกันสุขภาพแห่งชาติ ในเขตพื้นที่	๑	เป็นไปตามระเบียบสำนักนายกรัฐมนตรี ข้อ ๑๓ (๑) หัวหน้าส่วนราชการหรือหัวหน้า หน่วยงานของรัฐ แล้วแต่กรณี เสนอชื่อ
ข. กรรมการผู้ทรงคุณวุฒิและวิชาชีพ	๑๑	
(๑๖) ผู้แทนมหาวิทยาลัยหรือวิทยาลัยที่มีการจัดการศึกษา ด้านสุขภาพ ในเขตพื้นที่	๔	เป็นไปตามระเบียบสำนักนายกรัฐมนตรี ข้อ ๑๓ (๔) การสรรหา
(๑๗) ผู้ทรงคุณวุฒิในเขตพื้นที่ โดยคัดเลือกจากผู้ที่มีความรู้ความ เชี่ยวชาญด้านนโยบายสาธารณะ รัฐศาสตร์ หรือนิติศาสตร์ ด้าน บริหารหรือเศรษฐศาสตร์ ด้านสื่อสารมวลชน ด้านพัฒนาสังคม และชุมชนท้องถิ่น ด้านภูมิปัญญาท้องถิ่น ด้านพัฒนาประชาชน กลุ่มเปราะบางเฉพาะ ด้านละเมิดเกินหนึ่งคน	๖	เป็นไปตามระเบียบสำนักนายกรัฐมนตรี ข้อ ๑๓ (๔) การสรรหา
(๑๘) ผู้แทนองค์กรวิชาชีพด้านสาธารณสุข ในเขตพื้นที่	๓	เป็นไปตามระเบียบสำนักนายกรัฐมนตรี ข้อ ๑๓ (๔) การสรรหา

/(๑๘) ผู้แทน...

องค์ประกอบของคณะกรรมการเขตสุขภาพเพื่อประชาชน	จำนวน (คน)	แนวทางการได้มา
(๑๙) ผู้แทนบุคลากรด้านสาธารณสุข ในเขตพื้นที่	๒	เป็นไปตามระเบียบสำนักนายกรัฐมนตรี ข้อ ๑๓ (๕) การสรรหา
ค. กรรมการภาคเอกชนและภาคประชาสังคม	๑๕	
(๒๐) กรรมการสุขภาพแห่งชาติ ซึ่งมาจากผู้แทนองค์กรภาคเอกชน ที่ไม่แสวงหากำไรในเขตพื้นที่	๑	เป็นกรรมการโดยตำแหน่ง
(๒๑) ผู้แทนกลุ่ม เครือข่าย หรือองค์กรภาคเอกชนที่ไม่แสวงหา กำไร ที่ปฏิบัติงานในเขตพื้นที่ ซึ่งมาจากกลุ่ม เครือข่าย หรือ องค์กรภาคเอกชนที่ดำเนินงานด้านสตรี ด้านคนพิการ ด้าน ผู้สูงอายุ ด้านเด็กและเยาวชน ด้านคุ้มครองผู้บริโภค และด้าน สิ่งแวดล้อม ด้านละหนึ่งคน	๖	เป็นไปตามระเบียบสำนักนายกรัฐมนตรี ข้อ ๑๓ (๔) การสรรหา
(๒๒) ผู้แทนกลุ่ม เครือข่าย หรือองค์กรภาคเอกชนที่ไม่แสวงหา กำไร ที่ปฏิบัติงานในเขตพื้นที่ ที่ดำเนินงานด้านอื่นที่เกี่ยวกับ สุขภาพซึ่งมิใช่ตาม (๒๑)	๒	เป็นไปตามระเบียบสำนักนายกรัฐมนตรี ข้อ ๑๓ (๔) การสรรหา
(๒๓) ผู้แทนกลุ่มเครือข่ายอาสาสมัครสาธารณสุขที่ปฏิบัติงาน ในเขตพื้นที่	๑	เป็นไปตามระเบียบสำนักนายกรัฐมนตรี ข้อ ๑๓ (๕) การสรรหา
(๒๔) ผู้แทนกลุ่ม เครือข่าย หรือองค์กรสื่อมวลชนที่ปฏิบัติงาน ในเขตพื้นที่	๑	เป็นไปตามระเบียบสำนักนายกรัฐมนตรี ข้อ ๑๓ (๔) การสรรหา
(๒๕) ผู้แทนสถานพยาบาลเอกชน ในเขตพื้นที่	๑	เป็นไปตามระเบียบสำนักนายกรัฐมนตรี ข้อ ๑๓ (๔) การสรรหา
(๒๖) ผู้แทนร้านยาที่ได้รับใบอนุญาตขายยาตามกฎหมายว่าด้วยยา ในเขตพื้นที่	๑	เป็นไปตามระเบียบสำนักนายกรัฐมนตรี ข้อ ๑๓ (๕) การสรรหา
(๒๗) ผู้แทนหอการค้าไทย	๑	เป็นไปตามระเบียบสำนักนายกรัฐมนตรี ข้อ ๑๓ (๒) หอการค้าไทย คัดเลือกจาก ผู้แทนหอการค้าไทย และเสนอชื่อ
(๒๘) ผู้แทนสภาอุตสาหกรรมแห่งประเทศไทย	๑	เป็นไปตามระเบียบสำนักนายกรัฐมนตรี ข้อ ๑๓ (๓) สภาอุตสาหกรรมแห่งประเทศไทย คัดเลือกจากผู้แทนสภาอุตสาหกรรม แห่งประเทศไทย และเสนอชื่อ
รวม	๔๖	

หมวด ๒

คณะกรรมการสรรหากรรมการเขตสุขภาพเพื่อประชาชน

ข้อ ๔ ให้มีคณะกรรมการสรรหากรรมการเขตสุขภาพเพื่อประชาชนคณะหนึ่ง มีผู้ทรงคุณวุฒิ เป็นประธานกรรมการ มีองค์ประกอบของกรรมการ ไม่เกิน ๘ คน ประกอบด้วยผู้ทรงคุณวุฒิและผู้ได้รับ มอบหมายเป็นผู้ประสานงานกลางของหน่วยงานที่เกี่ยวข้อง โดยมีเลขาธิการคณะกรรมการสุขภาพแห่งชาติ เป็นกรรมการและเลขานุการ

ข้อ ๕ ให้คณะกรรมการสรรหา มีอำนาจหน้าที่ ดังนี้

- (๑) กำหนดระยะเวลา และดำเนินการสรรหากรรมการเขตสุขภาพเพื่อประชาชน เขตพื้นที่ ๑ ถึงเขตพื้นที่ ๑๓ ที่กำหนดในระเบียบสำนักนายกรัฐมนตรีว่าด้วยการจัดตั้งเขตสุขภาพ เพื่อประชาชน พ.ศ.๒๕๕๙ ข้อ ๗ และข้อ ๑๒ ตามหลักเกณฑ์และวิธีการสรรหากรรมการ เขตสุขภาพเพื่อประชาชนที่คณะกรรมการสุขภาพแห่งชาติ กำหนด
- (๒) กำหนดคุณสมบัติเฉพาะและเกณฑ์การให้คะแนนในการพิจารณาคัดเลือกในการสรรหา กรรมการเขตสุขภาพเพื่อประชาชน เขตพื้นที่ ๑ ถึงเขตพื้นที่ ๑๓ ตามองค์ประกอบ ข้อ ๗ ข.(๑๓) (๑๔) (๑๖) ข้อ ๗ ค.(๑๘) (๑๙) (๒๐) (๒๑) (๒๒) (๒๓) ข้อ ๑๒ ข.(๑๖) (๑๗) (๑๙) และข้อ ๑๒ ค.(๒๑) (๒๒) (๒๓) (๒๔) (๒๕) (๒๖)
- (๓) แต่งตั้งคณะอนุกรรมการและคณะทำงานเพื่อดำเนินการที่เกี่ยวข้องตามความจำเป็น
- (๔) ปฏิบัติหน้าที่อื่นตามที่คณะกรรมการสุขภาพแห่งชาติมอบหมาย

หมวด ๓

การได้มาซึ่งบัญชีรายชื่อผู้มีคุณสมบัติเหมาะสมเข้ารับการสรรหากรรมการเขตสุขภาพเพื่อประชาชน

ข้อ ๖ วิธีการดำเนินการเพื่อให้ได้มาซึ่งบัญชีรายชื่อผู้มีคุณสมบัติเหมาะสมเข้ารับการสรรหากรรมการ เขตสุขภาพเพื่อประชาชน สำหรับองค์ประกอบของกรรมการในข้อ ๗ ข.(๑๓) (๑๔) (๑๖) ข้อ ๗ ค.(๑๘) (๑๙) (๒๐) (๒๑) (๒๒) (๒๓) ข้อ ๑๒ ข.(๑๖) (๑๗) (๑๙) ข้อ ๑๒ ค.(๒๑) (๒๒) (๒๓) (๒๔) (๒๕) และ (๒๖) ตามคุณสมบัติเฉพาะของแต่ละองค์ประกอบที่คณะกรรมการสรรหากำหนด มีวิธีการดำเนินการดังนี้

ลำดับที่	องค์ประกอบของ คณะกรรมการเขตสุขภาพเพื่อประชาชน	วิธีการได้มาซึ่งบัญชีรายชื่อผู้มีคุณสมบัติเหมาะสม
(๑)	ผู้แทนมหาวิทยาลัยหรือวิทยาลัยที่มีการจัดการศึกษา ด้านสุขภาพ ในเขตพื้นที่ ตามข้อ ๗ ข.(๑๓) และ ข้อ ๑๒ ข.(๑๖)	คณะกรรมการสรรหาประชาชนสัมพันธ์ให้มหาวิทยาลัยหรือ วิทยาลัยที่มีการจัดการศึกษาด้านสุขภาพ เพื่อให้เสนอ รายชื่อผู้แทนที่เหมาะสม แห่งละไม่เกิน ๑ คน พร้อม ข้อมูลประวัติและผลงาน

/ (๒) ผู้แทน...



ลำดับที่	องค์ประกอบของคณะกรรมการเขตสุขภาพเพื่อประชาชน	วิธีการได้มาซึ่งบัญชีรายชื่อผู้มีคุณสมบัติเหมาะสม
(๒)	ผู้ทรงคุณวุฒิในเขตพื้นที่ ตามข้อ ๗ ข.(๑๔) และข้อ ๑๒ ข.(๑๗)	๑. หน่วยงานเลขานุการและเลขานุการร่วม เสนอรายชื่อผู้ทรงคุณวุฒิที่มีคุณสมบัติเหมาะสม พร้อมประวัติและผลงาน จำนวนหน่วยงานละไม่เกิน ๒ คน ในแต่ละด้าน เพื่อจัดทำบัญชีรายชื่อ ๒. คณะกรรมการสรรหา ประชาสัมพันธ์การรับสมัครผู้ทรงคุณวุฒิที่มีคุณสมบัติตามที่กำหนด เพื่อเข้ารับการสรรหากรรมการเขตสุขภาพเพื่อประชาชน
(๓)	ผู้แทนบุคลากรด้านสาธารณสุข ในเขตพื้นที่ ตามข้อ ๗ข.(๑๖) และข้อ ๑๒ ข.(๑๙)	๑. หน่วยงานเลขานุการและเลขานุการร่วม เสนอรายชื่อบุคลากรสาธารณสุข ที่มีคุณสมบัติเหมาะสม พร้อมประวัติและผลงาน จำนวนหน่วยงานละไม่เกิน ๒ คน เพื่อจัดทำบัญชีรายชื่อ ๒. คณะกรรมการสรรหา ประชาสัมพันธ์การรับสมัคร เพื่อให้กลุ่ม/สมาคม/เครือข่าย/ชมรม เสนอรายชื่อผู้แทน พร้อมประวัติและผลงานประกอบ
(๔)	ผู้แทนกลุ่ม เครือข่าย หรือองค์กรภาคเอกชนที่ไม่แสวงหากำไร ที่ปฏิบัติงานในเขตพื้นที่ ซึ่งมาจากกลุ่ม เครือข่าย หรือองค์กรภาคเอกชนที่ดำเนินงานด้านสตรี ด้านคนพิการ ด้านผู้สูงอายุ ด้านเด็กและเยาวชน ด้านคุ้มครองผู้บริโภค และด้านสิ่งแวดล้อม ตามข้อ ๗ ค. (๑๘) และ ข้อ ๑๒ ค.(๒๑)	๑. หน่วยงานเลขานุการและเลขานุการร่วม เสนอรายชื่อผู้แทนกลุ่ม เครือข่ายฯ ที่มีคุณสมบัติเหมาะสม พร้อมประวัติและผลงาน จำนวนหน่วยงานละไม่เกิน ๒ คน ในแต่ละด้าน ๒. คณะกรรมการสรรหา ประชาสัมพันธ์การรับสมัคร เพื่อให้กลุ่ม/สมาคม/เครือข่าย/ชมรม เสนอรายชื่อผู้แทน พร้อมประวัติและผลงานประกอบ
(๕)	ผู้แทนกลุ่ม เครือข่าย หรือองค์กรภาคเอกชนที่ไม่แสวงหากำไร ที่ปฏิบัติงานในเขตพื้นที่ ที่ดำเนินงานด้านอื่นที่เกี่ยวข้องกับสุขภาพ ตามข้อ ๗ ค.(๑๙) และข้อ ๑๒ ค.(๒๒)	๑. คณะกรรมการสรรหา จัดกลุ่ม กลุ่มเครือข่าย หรือองค์กรไม่แสวงหากำไรที่ทำงานด้านอื่นๆ เพิ่มเติม ซึ่งเป็นด้านที่มีความจำเพาะของเขตพื้นที่นั้นๆ ๒. หน่วยงานเลขานุการและเลขานุการร่วม เสนอรายชื่อผู้แทนกลุ่ม เครือข่ายฯ ที่มีคุณสมบัติเหมาะสม พร้อมประวัติและผลงาน จำนวนหน่วยงานละไม่เกิน ๒ คน ในแต่ละด้าน ๓. คณะกรรมการสรรหา ประชาสัมพันธ์การรับสมัคร เพื่อให้กลุ่ม/สมาคม/เครือข่าย/ชมรม เสนอรายชื่อผู้แทน พร้อมประวัติและผลงานประกอบ
(๖)	ผู้แทนกลุ่มเครือข่ายอาสาสมัครสาธารณสุข ที่ปฏิบัติงานในเขตพื้นที่ ตามข้อ ๗ ค.(๒๐) และข้อ ๑๒ ค.(๒๓)	คณะกรรมการสรรหา ประชาสัมพันธ์การรับสมัคร เพื่อให้กลุ่ม องค์กร เครือข่าย ชมรม สมาคมเสนอชื่อผู้แทน เพื่อเข้ารับการศึกษา

/(๗) ผู้แทน...

ลำดับที่	องค์ประกอบของคณะกรรมการเขตสุขภาพเพื่อประชาชน	วิธีการได้มาซึ่งบัญชีรายชื่อผู้มีคุณสมบัติเหมาะสม
(๗)	ผู้แทนกลุ่ม เครือข่าย หรือองค์กรสื่อมวลชน ที่ปฏิบัติงานในเขตพื้นที่ ตามข้อ ๗ ค.(๒๑) และข้อ ๑๒ ค.(๒๔)	๑. หน่วยงานเลขานุการและเลขานุการร่วม เสนอรายชื่อผู้แทนกลุ่ม เครือข่าย หรือองค์กรสื่อมวลชนในเขตพื้นที่ ที่มีคุณสมบัติเหมาะสม พร้อมประวัติและผลงาน จำนวนหน่วยงานละไม่เกิน ๒ คน ๒. คณะกรรมการสรรหาฯ ประชาสัมพันธ์การรับสมัคร เพื่อให้กลุ่ม เครือข่าย องค์กร สมาคม ชมรม ด้านสื่อมวลชนในเขตพื้นที่ เสนอชื่อผู้แทน พร้อมประวัติและผลงาน เพื่อเข้ารับการคัดเลือก
(๘)	ผู้แทนสถานพยาบาลเอกชนในเขตพื้นที่ ตามข้อ ๗ ค.(๒๒) และข้อ ๑๒ ค.(๒๕)	คณะกรรมการสรรหาฯ ประชาสัมพันธ์ให้สถานพยาบาลเอกชน เพื่อเชิญชวนให้ร่วมสมัครเข้ารับการคัดเลือก
(๙)	ผู้แทนร้านยาที่ได้รับใบอนุญาตขายยาตามกฎหมายว่าด้วยยา ในเขตพื้นที่ ตามข้อ ๗ ค.(๒๓) และข้อ ๑๒ ค.(๒๖)	คณะกรรมการสรรหาฯ ส่งหนังสือแจ้งประธานชมรม/นายกสมาคมร้านยา เพื่อขอให้เสนอรายชื่อผู้แทน พร้อมแนบประวัติและผลงาน จำนวน ๑ คน เพื่อเข้ารับการคัดเลือกเป็นกรรมการเขตสุขภาพเพื่อประชาชน.

หมวด ๔

หลักเกณฑ์และวิธีการสรรหาคณะกรรมการเขตสุขภาพเพื่อประชาชน (กขป.)

ข้อ ๗ แนวทางการได้มาซึ่ง กขป. ประกอบด้วย ๔ วิธีการหลัก คือ ๑) การเสนอชื่อผู้แทนหน่วยงานของรัฐ ๒) การเลือกกันเองของผู้บริหารท้องถิ่นขององค์กรปกครองส่วนท้องถิ่นแต่ละประเภท ๓) การคัดเลือกผู้แทนเพื่อเสนอชื่อเป็นกรรมการ และ ๔) การสรรหา โดยในส่วนของวิธีการสรรหา ประกอบด้วย ๒ วิธีการย่อย คือ จัดให้มีการเลือกกันเองของผู้แทนองค์กรวิชาชีพด้านสุขภาพ และการพิจารณาคัดเลือกจากบัญชีรายชื่อ ดังนี้

วิธีการที่ ๑ หัวหน้าส่วนราชการหรือหัวหน้าหน่วยงานพิจารณาและส่งรายชื่อผู้แทนที่เหมาะสม

คณะกรรมการสรรหาฯ ส่งหนังสือไปยังหัวหน้าส่วนราชการหรือหัวหน้าหน่วยงาน เพื่อให้พิจารณาส่งรายชื่อผู้ซึ่งจะเป็นกรรมการในแต่ละเขตพื้นที่ ตามระเบียบสำนักนายกรัฐมนตรี ข้อ ๘ (๑) และข้อ ๑๓ (๑)

องค์ประกอบของคณะกรรมการเขตสุขภาพเพื่อประชาชน เขตพื้นที่ ๑ ถึงเขตพื้นที่ ๑๒	จำนวน (คน)	องค์ประกอบของคณะกรรมการเขตสุขภาพเพื่อประชาชน เขตพื้นที่ ๑๓	จำนวน (คน)
ข้อ ๗ ก. กรรมการผู้แทนส่วนราชการและหน่วยงานของรัฐ		ข้อ ๑๒ ก. กรรมการผู้แทนส่วนราชการและหน่วยงานของรัฐ	
(๑) ผู้แทนกระทรวงการพัฒนาสังคมและความมั่นคงของมนุษย์ ในเขตพื้นที่	๑	(๕) ผู้แทนกระทรวงการพัฒนาสังคมและความมั่นคงของมนุษย์	๑

/ (๒) ผู้แทน...

องค์ประกอบของคณะกรรมการเขตสุขภาพ เพื่อประชาชน เขตพื้นที่ที่ ๑ ถึงเขตพื้นที่ที่ ๑๒	จำนวน (คน)	องค์ประกอบของคณะกรรมการเขตสุขภาพ เพื่อประชาชน เขตพื้นที่ที่ ๑๓	จำนวน (คน)
(๒) ผู้แทนกระทรวงเกษตรและสหกรณ์ ในเขตพื้นที่	๑	(๖) ผู้แทนกระทรวงเกษตรและสหกรณ์	๑
(๓) ผู้แทนกระทรวงทรัพยากรธรรมชาติและสิ่งแวดล้อม ในเขตพื้นที่	๑	(๗) ผู้แทนกระทรวงทรัพยากรธรรมชาติและ สิ่งแวดล้อม	๑
(๔) ผู้แทนกระทรวงมหาดไทย ในเขตพื้นที่	๑	(๘) ผู้แทนกระทรวงมหาดไทย	๑
(๕) ผู้แทนกระทรวงศึกษาธิการ ในเขตพื้นที่	๑	(๙) ผู้แทนกระทรวงศึกษาธิการ	๑
(๖) ผู้แทนกระทรวงสาธารณสุข ในเขตพื้นที่	๔	(๑๐) ผู้แทนกระทรวงสาธารณสุข	๔
(๗) ผู้แทนกรมบัญชีกลาง ในเขตพื้นที่	๑	(๑๑) ผู้แทนกรมบัญชีกลาง	๑
(๘) ผู้แทนสำนักงานประกันสังคม ในเขตพื้นที่	๑	(๑๒) ผู้แทนสำนักงานประกันสังคม	๑
(๙) ผู้แทนสำนักงานกองทุนสนับสนุนการสร้างเสริม สุขภาพ	๑	(๑๓) ผู้แทนสำนักงานกองทุนสนับสนุนการสร้างเสริม สุขภาพ	๑
(๑๐) ผู้แทนสำนักงานคณะกรรมการสุขภาพแห่งชาติ	๑	(๑๔) ผู้แทนสำนักงานคณะกรรมการสุขภาพ แห่งชาติ	๑
(๑๑) ผู้แทนสำนักงานหลักประกันสุขภาพแห่งชาติ ในเขต พื้นที่	๑	(๑๕) ผู้แทนสำนักงานหลักประกันสุขภาพแห่งชาติ ใน เขตพื้นที่	๑

วิธีการที่ ๒ โดยการเลือกกันเองของผู้บริหารท้องถิ่นขององค์กรปกครองส่วนท้องถิ่น (อปท.) แต่ละประเภท  
ในเขตพื้นที่

คณะกรรมการสรรหาส่งหนังสือประสานสมาคมองค์กรปกครองส่วนท้องถิ่นแต่ละประเภท ให้จัด  
ให้มีการคัดเลือกกันเองเพื่อให้ได้รายชื่อผู้แทนผู้บริหารท้องถิ่นขององค์กรปกครองส่วนท้องถิ่นประเภทนั้นๆ  
เพื่อจัดส่งรายชื่อผู้แทนฯ ของแต่ละเขตพื้นที่ ตามระเบียบสำนักนายกรัฐมนตรีฯ ข้อ ๘ (๒)

องค์ประกอบของคณะกรรมการเขตสุขภาพเพื่อประชาชน เขตพื้นที่ที่ ๑ ถึงเขตพื้นที่ที่ ๑๒	จำนวน(คน)
ข้อ ๗ ก. กรรมการผู้แทนส่วนราชการและหน่วยงานของรัฐ	
(๑๒) ผู้แทนผู้บริหารท้องถิ่นขององค์กรปกครองส่วนท้องถิ่นแต่ละประเภท ในเขตพื้นที่ ประเภทละหนึ่งคน	๓

วิธีการที่ ๓ การคัดเลือกเพื่อเสนอชื่อ

คณะกรรมการสรรหาส่งหนังสือประสานหอการค้าไทย และสภาอุตสาหกรรมแห่งประเทศไทย  
พิจารณาคัดเลือก เสนอชื่อผู้แทนหอการค้าจังหวัดหรือผู้แทนหอการค้าไทย และผู้แทนสภาอุตสาหกรรม  
จังหวัดหรือผู้แทนสภาอุตสาหกรรมแห่งประเทศไทย เพื่อเป็นกรรมการ ตามระเบียบสำนักนายกรัฐมนตรีฯ  
ข้อ ๘ (๓) (๔) และ ข้อ ๑๓ (๒) (๓)

/ข้อ ๗ ค. ...

องค์ประกอบของคณะกรรมการเขตสุขภาพ เพื่อประชาชน เขตพื้นที่ ๑ ถึงเขตพื้นที่ ๑๒	จำนวน (คน)	องค์ประกอบของคณะกรรมการเขตสุขภาพ เพื่อประชาชน เขตพื้นที่ ๑๓	จำนวน (คน)
ข้อ ๗ ค. กรรมการภาคเอกชนและภาคประชาสังคม		ข้อ ๑๒ ค. กรรมการภาคเอกชนและภาคประชาสังคม	
(๒๔) ผู้แทนหอการค้าจังหวัด ในเขตพื้นที่	๑	(๒๗) ผู้แทนหอการค้าไทย	๑
(๒๕) ผู้แทนสภาอุตสาหกรรมจังหวัด ในเขตพื้นที่	๑	(๒๘) ผู้แทนสภาอุตสาหกรรมแห่งประเทศไทย	๑

#### วิธีการดำเนินการ

คณะกรรมการสรรหาส่งหนังสือประสานหอการค้าไทย และสภาอุตสาหกรรมแห่งประเทศไทยพิจารณา  
คัดเลือกเพื่อเสนอชื่อผู้แทนเป็นกรรมการ ดังนี้

๑. เขตพื้นที่ ๑ ถึงเขตพื้นที่ ๑๒

- ให้หอการค้าไทย คัดเลือกจากผู้แทนหอการค้าจังหวัดในเขตพื้นที่ เพื่อเสนอชื่อเป็นกรรมการ
- ให้สภาอุตสาหกรรมแห่งประเทศไทย คัดเลือกจากผู้แทนสภาอุตสาหกรรมจังหวัดในเขตพื้นที่ เพื่อเสนอชื่อเป็นกรรมการ

๒. เขตพื้นที่ ๑๓

- ให้หอการค้าไทย คัดเลือกจากผู้แทนหอการค้าไทย เพื่อเสนอชื่อเป็นกรรมการ
- ให้สภาอุตสาหกรรมแห่งประเทศไทย คัดเลือกจากผู้แทนสภาอุตสาหกรรมแห่งประเทศไทย เพื่อเสนอชื่อเป็นกรรมการ

#### วิธีการที่ ๕ การสรรหา

ตามระเบียบสำนักนายกรัฐมนตรี ข้อ ๘(๕) และข้อ ๑๓(๔) กำหนดให้กรรมการตาม ข้อ ๗ ข. (๑๓) (๑๔) (๑๕) (๑๖) ข้อ ๗ ค. (๑๘) (๑๙) (๒๐) (๒๑) (๒๒) (๒๓) ข้อ ๑๒ ข. (๑๖) (๑๗) (๑๘) (๑๙) และข้อ ๑๒ ค. (๒๑) (๒๒) (๒๓) (๒๔) (๒๕) (๒๖) ให้มาจากการสรรหาโดยคณะกรรมการสรรหา จึงกำหนดหลักเกณฑ์และวิธีการสรรหาสำหรับกรรมการตามองค์ประกอบดังกล่าว ดังนี้

๕.๑ จัดให้มีการเลือกกันเองของผู้แทนองค์กรวิชาชีพด้านสาธารณสุข

ดำเนินการโดยคณะกรรมการสรรหาทำหนังสือประชาสัมพันธ์ให้องค์กรวิชาชีพด้านสาธารณสุขทุกสาขา เสนอชื่อผู้แทน เขตพื้นที่ ๑ ถึงเขตพื้นที่ ๑๓ และจัดส่งรายชื่อผู้แทนฯ ดังกล่าวให้คณะกรรมการสรรหา เพื่อจัดให้มีการประชุมเพื่อเลือกกันเองให้ได้กรรมการแต่ละเขตพื้นที่ตามจำนวนที่กำหนด

การตรวจนับคะแนน ให้ผู้ที่ได้คะแนนสูงสุด ๓ ลำดับแรกของที่ประชุม เป็นผู้ได้รับการเลือก ในกรณีมีผู้ได้คะแนนสูงสุด ๓ ลำดับแรก มากกว่า ๓ คน ให้ประธานการประชุมนั้นๆ จับฉลากเฉพาะผู้ที่ได้คะแนนต่ำสุดใน ๓ ลำดับแรกที่มีคะแนนเท่ากัน ให้เหลือผู้ได้รับการเลือกจำนวน ๓ คน

/ ข้อ ๗ ข. ...

องค์ประกอบของคณะกรรมการเขตสุขภาพ เพื่อประชาชน เขตพื้นที่ ๑ ถึงเขตพื้นที่ ๑๒	จำนวน (คน)	องค์ประกอบของคณะกรรมการเขตสุขภาพ เพื่อประชาชน เขตพื้นที่ ๑๓	จำนวน (คน)
ข้อ ๗ ข. กรรมการผู้ทรงคุณวุฒิและวิชาชีพ		ข้อ ๑๒ ข. กรรมการผู้ทรงคุณวุฒิและวิชาชีพ	
(๑๕) ผู้แทนองค์กรวิชาชีพด้านสาธารณสุข ในเขตพื้นที่	๓	(๑๘) ผู้แทนองค์กรวิชาชีพด้านสาธารณสุข ในเขตพื้นที่	๓

๔.๒ การพิจารณาคัดเลือกจากบัญชีรายชื่อ

คณะอนุกรรมการสรรหาระดับเขต พิจารณาคัดเลือกโดยใช้คุณสมบัติและเกณฑ์การให้คะแนนตามที่คณะกรรมการสรรหากำหนด โดยพิจารณาคัดเลือกจากบัญชีรายชื่อ ซึ่งฝ่ายเลขานุการได้รับรวบรวมจากรายชื่อผู้มีคุณสมบัติเหมาะสมและรายชื่อผู้สมัครเข้ารับการสรรหา ซึ่งมีที่มาจาก ๒ ส่วน ได้แก่ บัญชีรายชื่อผู้แทนที่มหาวิทยาลัยหรือวิทยาลัยที่มีการจัดการศึกษาด้านสุขภาพเสนอ และบัญชีรายชื่อผู้มีคุณสมบัติเหมาะสมจากฐานข้อมูลและจากรายชื่อผู้สมัคร ดังนี้

๔.๒.๑ การพิจารณาคัดเลือกจากบัญชีรายชื่อผู้แทนที่มหาวิทยาลัยหรือวิทยาลัยที่มีการจัดการศึกษาด้านสุขภาพเสนอ ดำเนินการใน ๑ องค์ประกอบ คือ

องค์ประกอบของคณะกรรมการเขตสุขภาพ เพื่อประชาชน เขตพื้นที่ ๑ ถึงเขตพื้นที่ ๑๒	จำนวน (คน)	องค์ประกอบของคณะกรรมการเขตสุขภาพ เพื่อประชาชน เขตพื้นที่ ๑๓	จำนวน (คน)
ข้อ ๗ ข. กรรมการผู้ทรงคุณวุฒิและวิชาชีพ		ข้อ ๑๒ ข. กรรมการผู้ทรงคุณวุฒิและวิชาชีพ	
(๑๓) ผู้แทนมหาวิทยาลัยหรือวิทยาลัยที่มีการจัดการศึกษาด้านสุขภาพ ในเขตพื้นที่	๒	(๑๖) ผู้แทนมหาวิทยาลัยหรือวิทยาลัยที่มีการจัดการศึกษาด้านสุขภาพ ในเขตพื้นที่	๔

๔.๒.๒ การพิจารณาคัดเลือกจากบัญชีรายชื่อผู้มีคุณสมบัติเหมาะสมจากฐานข้อมูลและจากรายชื่อผู้สมัคร ดำเนินการใน ๘ องค์ประกอบ ดังนี้

องค์ประกอบของคณะกรรมการเขตสุขภาพ เพื่อประชาชน เขตพื้นที่ ๑ ถึงเขตพื้นที่ ๑๒	จำนวน (คน)	องค์ประกอบของคณะกรรมการเขตสุขภาพ เพื่อประชาชน เขตพื้นที่ ๑๓	จำนวน (คน)
ข้อ ๗ ข. กรรมการผู้ทรงคุณวุฒิและวิชาชีพ		ข้อ ๑๒ ข. กรรมการผู้ทรงคุณวุฒิและวิชาชีพ	
(๑๔) ผู้ทรงคุณวุฒิในเขตพื้นที่ โดยคัดเลือกจากผู้ที่มีความรู้ความเชี่ยวชาญ ด้านนโยบายสาธารณะ รัฐศาสตร์ หรือนิติศาสตร์ ด้านบริหารหรือเศรษฐศาสตร์ ด้านสื่อสารมวลชน ด้านพัฒนาลังคมและชุมชนท้องถิ่น ด้านภูมิปัญญาท้องถิ่น ด้านพัฒนาประชาชนกลุ่มเปราะบางเฉพาะ ด้านละไม่เกินหนึ่งคน	๔	(๑๗) ผู้ทรงคุณวุฒิในเขตพื้นที่ โดยคัดเลือกจากผู้ที่มีความรู้ความเชี่ยวชาญด้านนโยบายสาธารณะ รัฐศาสตร์ หรือนิติศาสตร์ ด้านบริหาร หรือเศรษฐศาสตร์ ด้านสื่อสารมวลชน ด้านพัฒนาสังคมและชุมชนท้องถิ่น ด้านภูมิปัญญาท้องถิ่น ด้านพัฒนาประชาชนกลุ่มเปราะบางเฉพาะ ด้านละไม่เกินหนึ่งคน	๒
(๑๖) ผู้แทนบุคลากรด้านสาธารณสุข ในเขตพื้นที่	๒	(๑๘) ผู้แทนบุคลากรด้านสาธารณสุข ในเขตพื้นที่	๒

องค์ประกอบของคณะกรรมการเขตสุขภาพ เพื่อประชาชน เขตพื้นที่ ๑ ถึงเขตพื้นที่ ๑๒	จำนวน (คน)	องค์ประกอบของคณะกรรมการเขตสุขภาพ เพื่อประชาชน เขตพื้นที่ ๑๓	จำนวน (คน)
ชื่อ ๗ ค. กรรมการภาคเอกชน และภาคประชาสังคม		ชื่อ ๑๒ ค. กรรมการภาคเอกชนและภาคประชาสังคม	
(๑๘) ผู้แทนกลุ่ม เครือข่าย หรือองค์กรภาคเอกชน ที่ไม่แสวงหากำไร ที่ปฏิบัติงานในเขตพื้นที่ ซึ่งมาจากกลุ่ม เครือข่าย หรือองค์กรภาคเอกชน ที่ดำเนินงานด้านสตรี ด้านคนพิการ ด้านผู้สูงอายุ ด้านเด็กและเยาวชน ด้านคุ้มครอง ผู้บริโภค และด้านสิ่งแวดล้อม ด้านละหนึ่งคน	๖	(๒๑) ผู้แทนกลุ่ม เครือข่าย หรือองค์กรภาคเอกชน ที่ไม่แสวงหากำไร ที่ปฏิบัติงานในเขตพื้นที่ ซึ่งมาจากกลุ่ม เครือข่าย หรือองค์กร ภาคเอกชนที่ดำเนินงานด้านสตรี ด้านคน พิการ ด้านผู้สูงอายุ ด้านเด็กและเยาวชน ด้านคุ้มครองผู้บริโภค และด้านสิ่งแวดล้อม ด้านละหนึ่งคน	๖
(๑๙) ผู้แทนกลุ่ม เครือข่าย หรือองค์กรภาคเอกชน ที่ไม่แสวงหากำไร ที่ปฏิบัติงานในเขตพื้นที่ ที่ดำเนินงานด้านอื่นที่เกี่ยวข้องกับสุขภาพซึ่งมิใช่ ตาม (๒๑)	๔	(๒๒) ผู้แทนกลุ่ม เครือข่าย หรือองค์กรภาคเอกชน ที่ไม่แสวงหากำไร ที่ปฏิบัติงานในเขตพื้นที่ ที่ดำเนินงานด้านอื่นที่เกี่ยวข้องกับสุขภาพซึ่งมิใช่ ตาม (๒๑)	๒
(๒๐) ผู้แทนกลุ่มเครือข่ายอาสาสมัครสาธารณสุข ที่ปฏิบัติงานในเขตพื้นที่	๑	(๒๓) ผู้แทนกลุ่มเครือข่ายอาสาสมัครสาธารณสุข ที่ปฏิบัติงานในเขตพื้นที่	๑
(๒๑) ผู้แทนกลุ่ม เครือข่าย หรือองค์กรสื่อมวลชน ที่ปฏิบัติงานในเขตพื้นที่	๑	(๒๔) ผู้แทนกลุ่ม เครือข่าย หรือองค์กรสื่อมวลชน ที่ปฏิบัติงานในเขตพื้นที่	๑
(๒๒) ผู้แทนสถานพยาบาลเอกชน ในเขตพื้นที่	๑	(๒๕) ผู้แทนสถานพยาบาลเอกชน ในเขตพื้นที่	๑
(๒๓) ผู้แทนร้านยาที่ได้รับใบอนุญาตขายยาตาม กฎหมายว่าด้วยยาในเขตพื้นที่	๑	(๒๖) ผู้แทนร้านยาที่ได้รับใบอนุญาตขายยาตาม กฎหมายว่าด้วยยาในเขตพื้นที่	๑

วิธีการดำเนินการ

- (๑) คณะกรรมการสรรหา กำหนดคุณสมบัติเฉพาะและเกณฑ์การให้คะแนนในการคัดเลือก
- (๒) คณะกรรมการสรรหา ดำเนินการประกาศรับสมัครผู้มีคุณสมบัติเหมาะสมเข้ารับการสรรหา  
เพื่อเป็นกรรมการเขตสุขภาพเพื่อประชาชนทั้ง ๑๓ เขต ต่อสาธารณะ ในองค์ประกอบที่เกี่ยวข้อง โดยผู้สมัคร  
๑ คน สามารถสมัครได้ ๑ องค์ประกอบเท่านั้น
- (๓) ฝ่ายเลขานุการจัดทำบัญชีรายชื่อผู้มีคุณสมบัติเหมาะสมเข้ารับการสรรหากรรมการเขตสุขภาพ  
เพื่อประชาชนของแต่ละเขต ตามวิธีการที่กำหนดในข้อ ๖ พร้อมเอกสารข้อมูลบุคคล ประวัติและผลงาน เสนอ  
ให้คณะอนุกรรมการสรรหาระดับเขต พิจารณาคัดเลือกกรรมการเขตสุขภาพเพื่อประชาชนโดยใช้เกณฑ์การให้  
คะแนนในการคัดเลือกที่คณะกรรมการสรรหากำหนด
- ข้อ ๘ สรุปรายชื่อหลักเกณฑ์และวิธีการสรรหากรรมการเขตสุขภาพเพื่อประชาชน ดังมีรายละเอียด  
ตามผังภาพที่ ๑

/ผังภาพ...

ผังภาพที่ ๑ แสดงสรุปภาพรวมหลักเกณฑ์และวิธีการสรรหากรรมการเขตสุขภาพเพื่อประชาชน

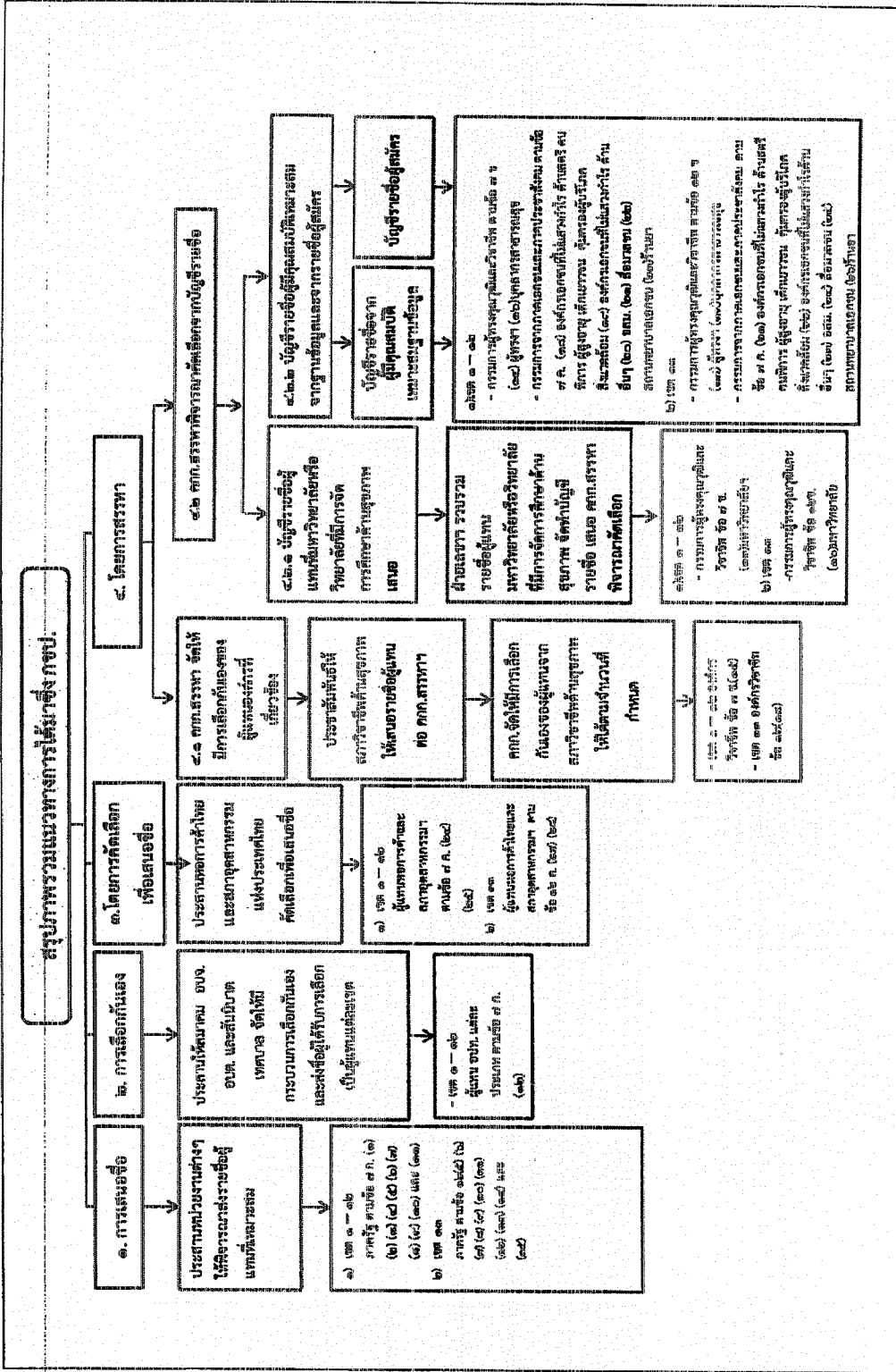

# อนาคตสู่อาชีพ เพื่อสังคม

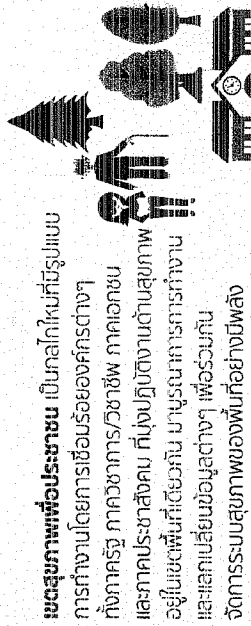

**เขตสุขภาพเพื่อประชาชน** เป็นกลไกใหม่ที่มีรูปแบบการทำงานโดยการเชื่อมร้อยองค์กรต่างๆ ที่ภาครัฐ ภาควิชาการ/วิชาชีพ ภาคเอกชน และภาคประชาสังคม ที่มุ่งปฏิบัติงานด้านสุขภาพ อยู่ในเขตพื้นที่เดียวกัน มุ่งบูรณาการการทำงาน และแลกเปลี่ยนข้อมูลต่างๆ เพื่อร่วมกันจัดการระบบสุขภาพของพื้นที่อย่างมีประสิทธิภาพ

## เขตสุขภาพเพื่อประชาชน

จึงเป็นเสมือนตัวนำเชื่อมร้อยที่ทำหน้าที่เชื่อมร้อยส่วนต่างๆ แล้วคือ หน่วยงาน, องค์กรและเครือข่ายทุกภาคส่วน ในการขับเคลื่อนการพัฒนานโยบายสาธารณะเพื่อสุขภาพ และกำหนดทิศทางของระบบสุขภาพให้ตรงกับความต้องการจำเป็นของประชาชนในพื้นที่ สอดคล้องกับ "ปัจจัย

กำหนดสุขภาพ" ของพื้นที่นั้นเอง ในท้องถิ่น ไม่ว่าจะเป็นวิถีชีวิต ความเชื่อ วัฒนธรรม สภาพสังคม ฯลฯ นำทุกคนไปสู่ระบบสุขภาพและคุณภาพชีวิตที่ดีขึ้นทุกด้าน

## เขตสุขภาพเพื่อประชาชน ภาคการมีส่วนร่วมของทุกภาคส่วน

ในการกำหนดทิศทาง  
ระบบสุขภาพให้เขตพื้นที่

# สรุป

## หมายเหตุสรุปประเด็น

### วัตถุประสงค์

• เพื่อพัฒนาระบบสุขภาพให้ประชาชนสามารถเข้าถึงบริการสุขภาพได้อย่างทั่วถึงและมีคุณภาพ  
• เพื่อพัฒนาระบบสุขภาพให้ประชาชนสามารถเข้าถึงบริการสุขภาพได้อย่างทั่วถึงและมีคุณภาพ  
• เพื่อพัฒนาระบบสุขภาพให้ประชาชนสามารถเข้าถึงบริการสุขภาพได้อย่างทั่วถึงและมีคุณภาพ

### หลักการสำคัญ

- พัฒนาระบบสุขภาพให้ประชาชนสามารถเข้าถึงบริการสุขภาพได้อย่างทั่วถึงและมีคุณภาพ
- พัฒนาระบบสุขภาพให้ประชาชนสามารถเข้าถึงบริการสุขภาพได้อย่างทั่วถึงและมีคุณภาพ
- พัฒนาระบบสุขภาพให้ประชาชนสามารถเข้าถึงบริการสุขภาพได้อย่างทั่วถึงและมีคุณภาพ

### ภารกิจของเขตสุขภาพ

• พัฒนาระบบสุขภาพให้ประชาชนสามารถเข้าถึงบริการสุขภาพได้อย่างทั่วถึงและมีคุณภาพ  
• พัฒนาระบบสุขภาพให้ประชาชนสามารถเข้าถึงบริการสุขภาพได้อย่างทั่วถึงและมีคุณภาพ  
• พัฒนาระบบสุขภาพให้ประชาชนสามารถเข้าถึงบริการสุขภาพได้อย่างทั่วถึงและมีคุณภาพ

**บูรณาการขับเคลื่อนการปฏิรูป  
ระบบสุขภาพให้เขตพื้นที่ให้สอดคล้อง  
กับความต้องการจำเป็นด้านสุขภาพ**

# ภาคการดำเนินงาน ของเขตสุขภาพ เพื่อประชาชน

โครงสร้างกลไกการขับเคลื่อนสุขภาพเพื่อประชาชน เป็นการผนึกความร่วมมือของภาคีเครือข่ายหลายหน่วยงานที่เกี่ยวข้องในระดับสุขภาพ เป็นคนกลาง ผู้เชี่ยวชาญ และทรัพยากรสนับสนุน ประกอบด้วย กระทรวงสาธารณสุข, สปสช., สส., สสส., สถานพยาบาลภาครัฐและเอกชน, องค์กรวิชาชีพ, วิชาการ, ชุมชน, ภาคประชาสังคม, องค์กรปกครองส่วนท้องถิ่น และเครือข่ายองค์กรต่างๆ ที่ทำงานพัฒนาระบบสุขภาพอีกเป็นจำนวนมาก

คณะกรรมการเขตสุขภาพเพื่อประชาชน (กขช.) แต่ละเขต มีวาระการทำงาน 4 ปี มีบทบาทหน้าที่ ดังนี้

- กำหนดเป้าหมาย, ทิศทางและยุทธศาสตร์ ในการดำเนินงานและพัฒนากระบวนการดำเนินงาน โดยบูรณาการจาก หน่วยงานที่ให้การสนับสนุน และดำเนินการหรือประสานให้ภาคีการขับเคลื่อน
- ให้อิสระและให้คำปรึกษาเกี่ยวกับการดำเนินงานด้านสุขภาพในเขตพื้นที่ที่องค์กรที่เกี่ยวข้อง รวมถึงประสานงานกับ กขช. ในเขตพื้นที่อื่น เพื่อให้เกิดการบูรณาการงานด้านสุขภาพให้ประสิทธิภาพ
- ติดตาม ประเมินผลการดำเนินงาน และรายงานผลการดำเนินงานต่อคณะกรรมการสุขภาพแห่งชาติ (คสช.) อย่างน้อยปี: 1 ครั้ง

### เขตสุขภาพเพื่อประชาชน ภาคตะวันออก

**คณะกรรมการเขตสุขภาพเพื่อประชาชน**  
เขต 1-3 (กรุงเทพฯ)

**ประธาน:** สุวิภา กอบ.  
**รองประธาน:** นงนุช กอบ.

**องค์ประกอบ (46 คน)**

- ผู้แทนของสาธารณสุข (20 คน)
- ผู้ทรงคุณวุฒิและวิชาชีพ (11 คน)
- ภาคประชาสังคมและวิชาชีพ (15 คน)

**ภาคีองค์กร:** เป็นของเอกชน/รัฐ  
กมท.1, สปสช., สปส., สส., สถานพยาบาล

### เขตสุขภาพเพื่อประชาชน ภาคตะวันตก

**คณะกรรมการเขตสุขภาพเพื่อประชาชน**  
เขต 4-6 (กรุงเทพฯ)

**ประธาน:** สุวิภา กอบ.  
**รองประธาน:** นงนุช กอบ.

**องค์ประกอบ (46 คน)**

- ผู้แทนของสาธารณสุข (20 คน)
- ผู้ทรงคุณวุฒิและวิชาชีพ (11 คน)
- ภาคประชาสังคมและวิชาชีพ (15 คน)

**ภาคีองค์กร:** เป็นของเอกชน/รัฐ  
กมท.1, สปสช., สปส., สส., สถานพยาบาล





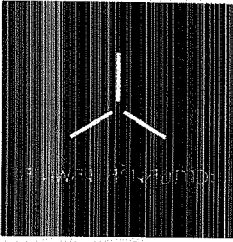

**ใบสมัคร**  
**เข้ารับการสรรหาเป็นกรรมการเขตสุขภาพ**  
**เพื่อประชาชน**

ติดรูปถ่าย ๒ นิ้ว  
บริเวณนี้ ๑ รูป

ที่มีวาระการดำรงตำแหน่งตั้งแต่ ปี พ.ศ.๒๕๖๐ – พ.ศ. ๒๕๖๕

วันที่.....เดือน.....พ.ศ.....

ข้าพเจ้า นาย/นาง/นางสาว.....

มีความประสงค์จะสมัครเข้ารับการสรรหาเป็นกรรมการเขตสุขภาพเพื่อประชาชน  
จึงขอส่งใบสมัครของข้าพเจ้ามายังประธานคณะกรรมการสรรหา

**ส่วนที่ ๑ เขตพื้นที่ที่สมัคร**

(โปรดทำเครื่องหมาย ✓ ในกล่องข้อความหน้าชื่อของเขตที่สมัคร โดยผู้สมัครแต่ละท่าน สามารถสมัครได้เพียงเขตเดียวเท่านั้น)

- เขตที่๑ ประกอบด้วยจังหวัดเชียงราย น่าน พะเยาแพร่ เชียงใหม่ แม่ฮ่องสอน ลำปาง ลำพูน
- เขตที่๒ ประกอบด้วยจังหวัดตาก พิษณุโลก เพชรบูรณ์ สุโขทัย อุตรดิตถ์
- เขตที่๓ ประกอบด้วยจังหวัดชัยนาทแพ่งเพชร พิจิตรนครสวรรค์ อุทัยธานี
- เขตที่๔ ประกอบด้วยจังหวัดนนทบุรีปทุมฯ ออยุธยา สระบุรีลพบุรีสิงห์บุรีอ่างทอง นครนายก
- เขตที่๕ ประกอบด้วยจังหวัดกาญจนบุรีนครปฐม ราชบุรีสุพรรณบุรี ประจวบคีรีขันธ์ เพชรบุรีสมุทรสงคราม สมุทรสาคร
- เขตที่๖ ประกอบด้วยจังหวัดฉะเชิงเทรา ปราจีนบุรี สระแก้ว สมุทรปราการ จันทบุรีชลบุรี ตราดระยอง
- เขตที่๗ ประกอบด้วยจังหวัดกาฬสินธุ์ขอนแก่น มหาสารคาม ร้อยเอ็ด
- เขตที่๘ ประกอบด้วยจังหวัดบึงกาฬเลย หนองคาย หนองบัวลำภู อุตรธานี นครพนม สกลนคร
- เขตที่๙ ประกอบด้วยจังหวัดชัยภูมินครราชสีมาบุรีรัมย์ สุรินทร์
- เขตที่๑๐ ประกอบด้วยจังหวัดมุกดาหารยโสธร ศรีสะเกษอุบลฯ อำนาจเจริญ
- เขตที่๑๑ ประกอบด้วยจังหวัดชุมพร นครศรีฯ สุราษฎร์ฯกระบี่ พังงา ภูเก็ต ระนอง
- เขตที่๑๒ ประกอบด้วยจังหวัดพัทลุงตรัง นราธิวาสปัตตานี ยะลาสงขลา สตูล
- เขตที่๑๓กรุงเทพมหานคร

**ส่วนที่ ๒ คุณสมบัติ**

ข้าพเจ้าเป็นผู้มีคุณสมบัติของผู้สมัครเข้ารับการสรรหาเป็นกรรมการเขตสุขภาพเพื่อประชาชนในประเภทและสาขาที่สมัคร ครบถ้วน ดังนี้

๒.๑คุณสมบัติตามข้อ ๙แห่งระเบียบสำนักนายกรัฐมนตรี ว่าด้วยการจัดตั้งเขตสุขภาพเพื่อประชาชน พ.ศ. ๒๕๕๙

- (๑) มีสัญชาติไทย
- (๒) มีอายุไม่ต่ำกว่ายี่สิบห้าปี
- (๓) ไม่เป็นคนไร้ความสามารถหรือคนเสมือนไร้ความสามารถ
- (๔) ไม่ติดยาเสพติดให้โทษ
- (๕) ไม่เคยถูกลงโทษไล่ออก ปลดออก เลิกจ้าง หรือพ้นจากตำแหน่ง เพราะเหตุจากการทุจริตหรือประพฤติมิชอบ
- (๖) ไม่เคยได้รับโทษจำคุกโดยคำพิพากษาถึงที่สุดให้จำคุก ไม่ว่าจะถูกจำคุกจริงหรือไม่ก็ตามเว้นแต่เป็นโทษสำหรับความผิดที่ได้กระทำโดยประมาทหรือความผิดลหุโทษ

**๒.๒ คนสมบัติเฉพาะ**

ประเภทและสาขาที่รับสมัคร	คุณสมบัติของผู้สมัคร	เกณฑ์การพิจารณา
<p><b>๒.๒.๑ ประเภทผู้แทนองค์กร กลุ่ม ชมรม สมาคม หรือเครือข่าย</b></p> <p>๑) ผู้แทนสถาบันอุดมศึกษาที่จัดการศึกษาด้านสุขภาพ                  ๒) ผู้แทนบุคลากรสาธารณสุข                  ๓) ผู้แทนกลุ่ม เครือข่าย หรือองค์กรภาคเอกชนที่ไม่แสวงหากำไร ที่ดำเนินงานด้านต่าง ๆ ดังนี้                      ๓.๑) ด้านสตรี                      ๓.๒) ด้านคนพิการ                      ๓.๓) ด้านผู้สูงอายุ                      ๓.๔) ด้านเด็กและเยาวชน                      ๓.๕) ด้านคุ้มครองผู้บริโภค                      ๓.๖) ด้านสิ่งแวดล้อม                      ๓.๗) ด้านอื่นๆ ที่เหมาะสมกับพื้นที่                      ๔) ผู้แทนกลุ่มเครือข่ายอาสาสมัครสาธารณสุข                      ๕) ผู้แทนกลุ่ม เครือข่าย หรือองค์กรสื่อมวลชน                      ๖) ผู้แทนสถานพยาบาลเอกชน                      ๗) ผู้แทนกลุ่มชมรม สมาคม เครือข่ายร้านยา</p>	<p>(๑) มีความรู้ความเชี่ยวชาญ หรือมีประสบการณ์ในประเด็นที่เกี่ยวข้องกับสาขาที่สมัคร ในเขตพื้นที่ โดยมีผลงานเป็นที่ประจักษ์                      (๒) เป็นผู้ปฏิบัติงานในเขตพื้นที่                      (๓) เป็นผู้แทนที่ได้รับการเสนอชื่อจากองค์กร กลุ่ม ชมรม สมาคม หรือเครือข่ายที่เกี่ยวข้อง</p>	<p>เพื่อให้กรรมการที่ได้รับเลือก เป็นผู้มีความรู้ความเหมาะสม จึงกำหนดเกณฑ์ในการพิจารณาในประเด็นหลัก ๓ ประเด็น ดังนี้                      (๑) ความรู้ความสามารถ                      (๒) ประสบการณ์การทำงานในเขตพื้นที่                      (๓) การเป็นที่ยอมรับทางสังคม</p>
<p><b>๒.๒.๒ ประเภทผู้ทรงคุณวุฒิ</b>                  ประกอบด้วย ๖ สาขา ดังนี้                  ๑.) ด้านนโยบายสาธารณะ รัฐศาสตร์ หรือนิติศาสตร์                  ๒) ด้านบริหาร หรือเศรษฐศาสตร์                  ๓) ด้านสื่อสารมวลชน                  ๔) ด้านพัฒนาสังคมและชุมชนท้องถิ่น                  ๕) ด้านภูมิปัญญาท้องถิ่น                  ๖) ด้านพัฒนาประชาชนกลุ่มเป้าหมายเฉพาะ</p>	<p>(๑) มีความรู้ความเชี่ยวชาญ หรือมีประสบการณ์ในประเด็นที่เกี่ยวข้องกับสาขาที่สมัคร ในเขตพื้นที่ โดยมีผลงานเป็นที่ประจักษ์                      (๒) เป็นผู้ปฏิบัติงานในเขตพื้นที่</p>	

**ส่วนที่ ๓ ประเภทและสาขาที่สมัคร**

ข้าพเจ้ามีความประสงค์ที่จะสมัครเป็นกรรมการเขตสุขภาพเพื่อประชาชน ในประเภทและสาขา คือ (โปรดทำเครื่องหมาย ✓ ในกล่องข้อความท้ายชื่อของสาขาที่สมัครโดยผู้สมัครแต่ละท่าน สามารถสมัครได้เพียงประเภทและสาขาเดียวเท่านั้น)

**๓.๑ ประเภทผู้แทนองค์กร กลุ่ม ชมรม สมาคม หรือเครือข่าย**

- ๑) ผู้แทนสถาบันอุดมศึกษาที่จัดการศึกษาด้านสุขภาพ
- ๒) ผู้แทนบุคลากรสาธารณสุข
- ๓) ผู้แทนกลุ่ม เครือข่าย หรือองค์กรภาคเอกชนที่ไม่แสวงหากำไร ที่ดำเนินงานด้านต่าง ๆ ดังนี้
  - ๓.๑) ด้านสตรี
  - ๓.๒) ด้านคนพิการ
  - ๓.๓) ด้านผู้สูงอายุ
  - ๓.๔) ด้านเด็กและเยาวชน
  - ๓.๕) ด้านคุ้มครองผู้บริโภค
  - ๓.๖) ด้านสิ่งแวดล้อม
  - ๓.๗) ด้านอื่นๆ โปรดระบุ .....
- ๔) ผู้แทนกลุ่มเครือข่ายอาสาสมัครสาธารณสุข
- ๕) ผู้แทนกลุ่ม เครือข่าย หรือองค์กรสื่อมวลชน
- ๖) ผู้แทนสถานพยาบาลเอกชน
- ๗) ผู้แทนกลุ่มชมรม สมาคม เครือข่ายร้านยา

**๓.๒ ประเภทผู้ทรงคุณวุฒิ(ไม่ต้องตอบส่วนที่ ๔)**

- ๑) ด้านนโยบายสาธารณะ รัฐศาสตร์และนิติศาสตร์
- ๒) ด้านบริหาร หรือเศรษฐศาสตร์
- ๓) ด้านสื่อสารมวลชน
- ๔) ด้านพัฒนาสังคมและชุมชนท้องถิ่น
- ๕) ด้านภูมิปัญญาท้องถิ่น
- ๖) ด้านพัฒนาประชาชนกลุ่มเป้าหมายเฉพาะ

**ส่วนที่ ๔ การเป็นผู้แทนกลุ่ม องค์กร ชมรม สมาคม หรือเครือข่าย**  
**(เฉพาะผู้มีครในประเภทผู้แทนองค์กร กลุ่ม ชมรม สมาคม หรือเครือข่าย ตามข้อ ๓.๑)**

**๔.๑ ข้อมูลขององค์กร กลุ่ม ชมรม สมาคม เครือข่าย**

- ๑) ชื่อองค์กร กลุ่ม ชมรม สมาคม เครือข่าย.....
- ๒) สถานภาพขององค์กร กลุ่ม ชมรม สมาคม เครือข่าย  
ไม่เป็นนิติบุคคล  
เป็นนิติบุคคล ประเภท.....
- ๓) ที่ตั้งองค์กร กลุ่ม ชมรม เครือข่าย  
เลขที่..... หมู่ที่..... ซอย..... ถนน.....  
ตำบล/แขวง..... อำเภอ/เขต..... จังหวัด.....  
รหัสไปรษณีย์..... โทรศัพท์..... โทรสาร.....
- ๔) ก่อตั้งเมื่อวันที่..... เดือน..... พ.ศ..... ณ ปัจจุบันเป็นเวลา..... ปี  
จำนวนสมาชิกเมื่อเริ่มก่อตั้ง..... คน จำนวนสมาชิกในปัจจุบัน..... คน
- ๕) วัตถุประสงค์ดำเนินกิจกรรมขององค์กร กลุ่ม ชมรม สมาคม หรือเครือข่าย  
๕.๑) .....  
๕.๒) .....
- ๖) พื้นที่หลักในการดำเนินงานหรือกิจกรรม ขององค์กร กลุ่ม ชมรม หรือเครือข่าย  
.....
- ๗) กลุ่มเป้าหมายหลักในการดำเนินงานหรือกิจกรรม ขององค์กร กลุ่ม ชมรม หรือเครือข่าย  
.....
- ๘) การดำเนินงานที่เกี่ยวข้องกับสุขภาพ<sup>๖</sup>ขององค์กร กลุ่ม ชมรม สมาคม หรือเครือข่าย  
.....  
.....  
.....

**๔.๒ องค์กร กลุ่ม ชมรม สมาคม หรือเครือข่าย ประสงค์จะเสนอชื่อ นาย/นาง/นางสาว.....**

เป็นผู้แทน เพื่อสมัครเข้ารับการสรรหาเป็นกรรมการเขตสุขภาพเพื่อประชาชน

**๔.๓ การรับรองว่าผู้ที่ได้รับการเสนอชื่อฯ ตามข้อ ๔.๒ เป็นสมาชิกขององค์กร กลุ่ม ชมรม สมาคม เครือข่าย**

ข้าพเจ้าขอรับรองว่า นาย/นาง/นางสาว.....

เป็นสมาชิกขององค์กร.....

มาตั้งแต่วันที่..... เดือน..... พ.ศ..... จนถึงปัจจุบัน

ลงชื่อ..... ผู้มีอำนาจกระทำการแทนองค์กร  
กลุ่ม ชมรม สมาคม หรือเครือข่าย

(.....)

ตำแหน่ง .....

วันที่..... เดือน..... พ.ศ.....

<sup>๖</sup>“สุขภาพ” หมายความว่า ภาวะของมนุษย์ที่สมบูรณ์ทั้งทางกาย ทางจิต ทางปัญญา และทางสังคม เชื่อมโยงกันเป็นองค์รวมอย่างสมดุล

## ส่วนที่ ๕ ข้อมูลประวัติ

### ๕.๑ ข้อมูลทั่วไป

- ๑) คำนามหน้าชื่อ.....  
ชื่อ.....นามสกุล.....
- ๒) เกิดวันที่.....เดือน.....พ.ศ.....อายุ.....ปี
- ๓) สถานที่ที่สามารถติดต่อได้สะดวก  
บ้าน ที่ทำงาน.....  
เลขที่.....หมู่ที่.....ตรอก/ซอย.....  
ถนน.....ตำบล/แขวง.....  
อำเภอ/เขต.....จังหวัด.....รหัสไปรษณีย์.....  
โทรศัพท์.....โทรสาร.....  
โทรศัพท์เคลื่อนที่ (มือถือ).....E - mail .....

### ๕.๒ ประวัติการศึกษา(เรียงจากวุฒิการศึกษาสูงสุดลงไปตามลำดับ)

- ๑) ..... สาขา .....
- ๒) ..... สาขา .....
- ๓) ..... สาขา .....

### ๕.๓ ประวัติการทำงาน

- ๑) หน้าที่การทำงานและความรับผิดชอบในปัจจุบัน
- ปัจจุบันปฏิบัติหน้าที่.....
  - สถานที่ปฏิบัติงาน.....
  - งานในความรับผิดชอบ.....
- .....
- .....

### ๒) การปฏิบัติหน้าที่ในอดีต(โปรดระบุเฉพาะหน้าที่ที่สำคัญ)

ลำดับ	ปฏิบัติหน้าที่	องค์กร	ระยะเวลา การปฏิบัติหน้าที่
๑			
๒			
๓			

๓) ประสบการณ์สำคัญ ซึ่งแสดงถึงการเป็นที่ยอมรับทางสังคม

๓.๑) .....

๓.๒) .....

๔) ผลงานของข้าพเจ้าอันเป็นที่ประจักษ์ ดังเอกสารหลักฐานที่ส่งมาด้วยพร้อมนี้ (สนับสนุนการสมัครในสาขาที่เลือก)

๔.๑) .....

๔.๒) .....

**ส่วนที่ ๖** วัตถุประสงค์ของข้าพเจ้าต่อการพัฒนาระบบสุขภาพในเขตที่สมัคร และสิ่งที่คาดหวังว่าจะทำในบทบาทกรรมการ  
เขตสุขภาพเพื่อประชาชน

.....  
.....  
.....  
.....  
.....  
.....  
.....  
.....  
.....  
.....  
.....  
.....  
.....  
.....  
.....  
.....  
.....  
.....  
.....  
.....  
.....  
.....  
.....  
.....

ทั้งนี้ข้าพเจ้าได้แนบสำเนาเอกสารหรือหลักฐานที่แนบมาพร้อมใบสมัคร

- สำเนาบัตรประจำตัวประชาชนหรือหลักฐานอื่นใดที่ออกให้โดยทางราชการพร้อมลงนามรับรองสำเนา
- รูปถ่ายหน้าตรงไม่สวมหมวก ขนาด ๒ นิ้ว จำนวน ๑ รูป ถ่ายมาแล้วไม่เกิน ๖ เดือน
- เอกสารหลักฐานประกอบผลงานอันเป็นที่ประจักษ์ ที่สนับสนุนการสมัครในประเภทและสาขาที่เลือก จำนวน ..... ชิ้นงาน

ข้าพเจ้าขอรับรองว่าข้อมูลที่กรอกข้างต้น และเอกสารที่แนบมาพร้อมใบสมัครเป็นความจริงทุกประการ หากมีข้อมูลใดเป็นเท็จหรือไม่ตรงกับความเป็นจริง ข้าพเจ้ายินยอมให้ถูกตัดสิทธิ์จากการเป็นผู้สมัครหรือผู้ถูกเสนอชื่อในครั้งนี

<b>(สำหรับเจ้าหน้าที่กรอก)</b>	
เลขที่รับ	.....
วันที่รับ	..... เวลา .....
ชื่อผู้รับ	.....

..... ผู้สมัคร

(.....)

วันที่.....เดือน..... พ.ศ.....

ข้อความตามแบบสข./ใบสมัคร กขป./๒๕๖๐ จะถูกรวบรวมและจัดพิมพ์ เพื่อเป็นข้อมูลประกอบการพิจารณาคัดเลือกของคณะกรรมการสรรหากรรมการเขตสุขภาพเพื่อประชาชนคณะอนุกรรมการและคณะทำงานที่เกี่ยวข้อง

ดังนั้น โปรดกรอกข้อมูลโดยชัดเจน ตามหัวข้อ ไม่เกินความยาวเอกสารที่กำหนด คณะกรรมการสรรหาฯ ขอสงวนสิทธิ์ที่จะพิจารณาเฉพาะข้อมูลที่กำหนดไว้ในใบสมัครนี้ เท่านั้น

ทั้งนี้ผลการตัดสินของคณะกรรมการสรรหาฯ ถือเป็นที่สุด

**ส่วนที่ ๗ การส่งใบสมัคร**

**๗.๑ ยื่นใบสมัคร พร้อมเอกสารหลักฐานประกอบการสมัครทั้งหมดต่อประธานคณะกรรมการสรรหากรรมการเขตสุขภาพเพื่อประชาชน เขตที่ท่านสมัคร โดย**

- ส่งด้วยตนเอง ณ ศูนย์ประสานงานเขตสุขภาพเพื่อประชาชน เขตที่ท่านสมัครหรือ
- จัดส่งทางไปรษณีย์ลงทะเบียนให้จัดส่งไปที่ ศูนย์ประสานงานเขตสุขภาพเพื่อประชาชน เขตที่ท่านสมัครโดยถือว่าวันที่ประทับตราบนซองจดหมาย เป็นวันส่งใบสมัคร

**๗.๒ ที่อยู่ของศูนย์ประสานงานเขตสุขภาพเพื่อประชาชน เขตที่ ๑ ถึงเขตที่ ๑๓**

เขตที่ ๑	เลขที่ ๖ อาคารสำนักงานไปรษณีย์เขต ๕ ถนนมหิดล ต.สุเทพ เมือง เชียงใหม่ ๕๐๒๐๐ หมายเลขโทรศัพท์ ๐๘๘-๒๕๒-๗๖๘๖
เขตที่ ๒	เลขที่ ๑๑๘ อาคารที่ทำการไปรษณีย์พิษณุโลก ชั้น ๕ ถ.พหลโยธิน ต.ในเมือง อ.เมือง จ.พิษณุโลก ๖๕๐๐๐ หมายเลขโทรศัพท์ ๐๘๑-๓๒๕๘๒๑๑
เขตที่ ๓	เลขที่ ๕๑๖/๕๑ ม.๑๐ ต.นครสวรรค์ตก อ.เมือง จ.นครสวรรค์ ๖๐๐๐ หมายเลขโทรศัพท์ ๐๘๕-๕๗๓๓๒๕๙
เขตที่ ๔	เลขที่ ๖๕/๓ ถ.พิชัยณรงค์สงคราม ต.ปากเพรียว อ.เมืองสระบุรี จ.สระบุรี ๑๘๐๐๐ หมายเลขโทรศัพท์ ๐๙๒-๘๖๙-๙๔๔๒
เขตที่ ๕	เลขที่ ๒ อาคารไปรษณีย์ชั้น ๓ ถ.สมุทรรังสรรค์ ต.หน้าเมือง อ.เมือง จ.ราชบุรี ๗๐๐๐๐ หมายเลขโทรศัพท์ ๐๘๕-๙๐๕๘๐๖๗, ๐๖๑-๐๒๙-๗๕๕๙ และ ๐๖๑-๐๒๖-๖๒๙๔
เขตที่ ๖	เลขที่ ๑๑๕ อาคารพลาซ่า ชั้น ๒ ซอยศูนย์การค้า สาย ๔ ถ.สุขุมวิท ต.เชิงเนิน อ.เมือง จ.ระยอง ๒๑๐๐๐ หมายเลขโทรศัพท์ ๐๘๑-๙๙๖-๔๖๗๖ และ ๐๖๑-๘๓๘-๐๒๖๖
เขตที่ ๗	เลขที่ ๓๕๖/๑ อาคารซีพีทาวเวอร์ ชั้น ๓ ถ.มิตรภาพ ต. เมืองเก่า อ. เมือง จ.ขอนแก่น ๔๐๐๐๐ หมายเลขโทรศัพท์ ๐๙๑-๐๕๑-๐๕๖๐
เขตที่ ๘	เลขที่ ๒ อาคารสำนักงานไปรษณีย์อุดรธานีชั้น ๓ ถ.วัฒนาณรงค์ อ.เมือง จ.อุดรธานี ๔๑๐๐๐ หมายเลขโทรศัพท์ ๐๘๙-๗๑๐-๕๕๕๕
เขตที่ ๙	เลขที่ ๑๕๕/๑ อาคารราชสีมาเซ็นเตอร์ ชั้น ๓ ถนนมนัส ต.นครราชสีมา จ. เมือง.อ ในเมือง.๓๐๐๐๐ หมายเลขโทรศัพท์ ๐๘๗-๐๘๒-๑๒๗๘
เขตที่ ๑๐	เลขที่ ๑๕๕ ชั้น ๓ อาคารไปรษณีย์ ถ.ศรีณรงค์ ต.ในเมือง อ.เมือง จ.อุบลราชธานี ๓๔๐๐๐ หมายเลขโทรศัพท์ ๐๘๑-๕๕๘-๒๕๑๓
เขตที่ ๑๑	เลขที่ ๙๑ หมู่ ๑ ชั้น ๑๐ อาคารพีซีทาวเวอร์ ถ.กาญจนวิถี ต.บางกุ้ง อ.เมือง จ. สุราษฎร์ธานี ๘๔๐๐๐ หมายเลขโทรศัพท์ ๐๘๙-๔๖๖-๘๕๖๒ และ ๐๘๑-๙๗๙-๐๒๙๒
เขตที่ ๑๒	เลขที่ ๗๓ ซอย ๕ ถนนเพชรเกษม ตำบลหาดใหญ่ อำเภอหาดใหญ่ จังหวัดสงขลา ๙๐๑๑๐ หมายเลขโทรศัพท์ ๐๗๕-๒๒๑๒๘๖ หรือ ๐๘๖-๔๘๙-๒๐๘๖
เขตที่ ๑๓	เลขที่ ๘๘/๒๙ ชั้น ๓ สำนักงานคณะกรรมการสุขภาพแห่งชาติ(สช.) อาคารสุขภาพแห่งชาติ ถ.ติวานนท์ ๑๕๓.๓ลาดขีวัญ อ.เมือง จ.นนทบุรี ๑๑๐๐๐ หมายเลขโทรศัพท์ ๐-๒๘๓๒-๙๐๘๕ ถึง ๕

-----กำหนดปิดรับใบสมัครวันที่ ๗ กุมภาพันธ์ ๒๕๖๐ เวลา ๑๖.๓๐ น.-----